

جمهورية العراق
وزارة التخطيط - الجهاز المركزي للإحصاء



المسح البيئي لنشاط الخدمات الطبية في العراق لسنة 2015



قسم إحصاءات البيئة
شباط 2016



حقوق التصميم والطباعة محفوظة لدى مديرية المطبعة
الجهاز المركزي للإحصاء 2016
printing.press@mop.gov.iq



المسح البيئي لنشاط الخدمات الطبية

في العراق لسنة 2015

وزارة التخطيط/ الجهاز المركزي للإحصاء

وزارة التخطيط/ هيئة إحصاء إقليم كردستان

وزارة الصحة والبيئة

وزارة الصحة / إقليم كردستان

هيئة حماية وتحسين البيئة / إقليم كردستان



حقوق التصميم و الطباعة محفوظة لدى مديرية المطبعة

الجهاز المركزي للإحصاء 2016

printing.press@mop.gov.iq

موقع الجهاز المركزي للإحصاء / العراق

www.cosit.gov.iq

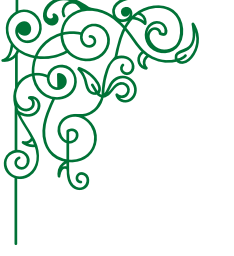

بِسْمِ اللَّهِ الرَّحْمَنِ الرَّحِيمِ

« وَكُلُّ شَيْءٍ أَحْصَيْنَاهُ فِي إِمَامٍ مُّبِينٍ »

صَدَقَ اللَّهُ الْعَظِيمُ

سورة يس . الآية (12)

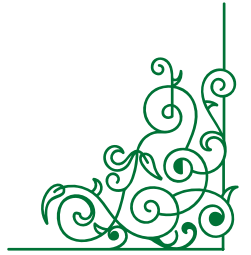

شُكْر وتقدير

تتقدم وزارة التخطيط / الجهاز المركزي للإحصاء بالشكر والعرفان إلى

وزارات ((الصحة والبيئة ، التعليم العالي والبحث العلمي ، البلديات والأشغال العامة

وأمانة بغداد))

وتشيد بالجهود المبذولة التي قُدمت خلال مراحل الإعداد والتنفيذ وإصدار التقرير من قبل أعضاء اللجان (العليا ، الفنية ، الإدارية والمالية ، التدريب والعلاقات ، تكنولوجيا المعلومات والإستلام والتسليم) والمشرفين المركزيين والمحليين وفرق العمل الميداني من كوادر الجهاز المركزي للإحصاء ومن وزارة الصحة والبيئة والجهات المناظرة لهم في إقليم كردستان في مراحل الإعداد ، التهيئة ، تصميم الإستمارة ، التدريب وتنفيذ العمل الميداني.

كما تتقدم بخالص الشكر إلى جميع العاملين في المؤسسات الصحية كافة لتعاونهم الفعال بإعطاء المعلومات الدقيقة لغرض إنجاح المسح البيئي لنشاط الخدمات الطبية في العراق لسنة 2015.

فريق الإشراف على إعداد المسح البيئي لنشاط الخدمات الطبية في العراق لسنة 2015

- د . ضياء عواد كاظم - رئيس الجهاز المركزي للإحصاء / وكالة
- السيد سيروان محمد محي الدين - رئيس هيئة إحصاء إقليم كردستان
- الست ثناء عباس سلمان - المدير العام للشؤون الفنية - الجهاز المركزي للإحصاء
- الست هدى هداوي محمد الهداوي - خبير - مدير إحصاءات البيئة

فريق الإعداد

- السيد سامي علي أبو كطيف - إحصاءات البيئة
- الست ندى هادي زاير - إحصاءات البيئة
- الست لهيب جليل عبود - إحصاءات البيئة
- الست شيماء فريد لازم - إحصاءات البيئة
- الست شيماء عدنان عبد العزيز - إحصاءات البيئة
- الست سعاد حسن فاضل - إحصاءات البيئة
- الست هديل نعمان عزيز - إحصاءات البيئة
- الست مها عايد احمد - إحصاءات البيئة
- الست ذكرى عبد الكريم هادي - إحصاءات البيئة
- السيد سيف فوزي عباس - إحصاءات البيئة
- السيد عباس فاضل عباس - إحصاءات البيئة

المحاضرون

- الست هدى هداوي محمد الهداوي - خبير - مدير إحصاءات البيئة
- السيد سامي علي أبو كطيف - إحصاءات البيئة
- الست ندى هادي زاير - إحصاءات البيئة
- الست شيماء فريد لازم - إحصاءات البيئة
- السيد سيف فوزي عباس - إحصاءات البيئة
- الست مها عايد احمد - إحصاءات البيئة

اللجنة العليا

- د . ضياء عواد كاظم - رئيس الجهاز المركزي للإحصاء / وكالة
- السيد سيروان محمد محيي الدين - رئيس هيئة إحصاء إقليم كردستان
- الست ثناء عباس سلمان - المدير العام للشؤون الفنية - الجهاز المركزي للإحصاء
- الست دلالي حسو منصور - المدير العام للشؤون الإدارية والمالية - الجهاز المركزي للإحصاء
- السيد عماد ناجي احمد - المدير العام لتكنولوجيا المعلومات - الجهاز المركزي للإحصاء
- الست هدى هداوي محمد الهداوي - خبير - مدير إحصاءات البيئة - الجهاز المركزي للإحصاء
- السيد احمد ابراهيم مهدي - وزارة الصحة
- د . سلمى عبد الفتاح كريدي - وزارة البيئة
- الست ندى هادي زاير - إحصاءات البيئة - الجهاز المركزي للإحصاء

اللجنة الإدارية والمالية

- الست دلالي حسو منصور - المدير العام للشؤون الإدارية والمالية
- الست هدى هداوي محمد الهداوي - خبير - مدير إحصاءات البيئة
- الست سهام عبد عاتي - مدير قسم التدقيق
- الست إيمان عبد الرضا شريف - مدير مديرية الحسابات
- السيد عبد الحسين نعمة فعيل - مدير مديرية الأمور الإدارية
- الست خولة مجيد حسين - مدير القسم القانوني
- الست طيبة صباح محمد - مدير مديرية الموارد البشرية
- الست سهاد هاشم خزعل - قسم التدقيق
- السيد الحمزة بليغ مكي - مديرية الحسابات
- الست هناء عدنان مصطفى - مديرية الموارد البشرية
- الست لهيب جليل عبود - إحصاءات البيئة
- الست سعاد حسن فاضل - إحصاءات البيئة
- الست شيماء عدنان عبد العزيز - إحصاءات البيئة

اللجنة الفنية

- الست ثناء عباس سلمان - المدير العام للشؤون الفنية - الجهاز المركزي للإحصاء
- الست هدى هداوي محمد الهداوي - خبير - مدير إحصاءات البيئة - الجهاز المركزي للإحصاء
- السيد سامي علي أبو كطيف - إحصاءات البيئة - الجهاز المركزي للإحصاء
- الست له نجة رسول احمد - هيئة إحصاء إقليم كردستان
- السيد محمد صابر أومر - هيئة إحصاء إقليم كردستان
- د. رونق إبراهيم ياسين - وزارة الصحة - إقليم كردستان
- د. زهير كريم - وزارة الصحة - إقليم كردستان
- د. جندوة عبد الكريم إبراهيم - جامعة بغداد / كلية الهندسة / قسم هندسة البيئة
- الست أمل اسطيفان ججي - وزارة الصحة
- د. صبيحة مجيد شياع - وزارة الصحة
- الست تغريد خلف عبد الرزاق - وزارة البيئة
- السيد مصطفى خضر عباس - وزارة البلديات والأشغال العامة
- الست دنيا احمد خلف - أمانة بغداد
- السيد محمد علي حسين - مديرية الحسابات القومية - الجهاز المركزي للإحصاء
- الست لهيب جليل عبود - إحصاءات البيئة - الجهاز المركزي للإحصاء
- الست ندى هادي زاير - إحصاءات البيئة - الجهاز المركزي للإحصاء
- الست شيما فريد لازم - إحصاءات البيئة - الجهاز المركزي للإحصاء
- الست هديل نعمان عزيز - إحصاءات البيئة - الجهاز المركزي للإحصاء
- الست مها عايد احمد - إحصاءات البيئة - الجهاز المركزي للإحصاء
- السيد سيف فوزي عباس - إحصاءات البيئة - الجهاز المركزي للإحصاء

لجنة تكنولوجيا المعلومات

- السيد عماد ناجي احمد - المدير العام لتكنولوجيا المعلومات
- الست بشرى عبد الجواد عبد الحسين - تكنولوجيا المعلومات
- السيد عمر عامر سعدي - تكنولوجيا المعلومات
- الست نورس نهاد حاتم - تكنولوجيا المعلومات
- الست ياسمين سعدون صليبي - مدير وحدة التحليل الإحصائي
- السيد عبد الناصر يوسف - وحدة التحليل الإحصائي
- السيد علي امجد عبد الأمير - وحدة التحليل الإحصائي

لجنة الاستلام والتسليم

- الست سعاد حسن فاضل - قسم إحصاءات البيئة
- الست ذكرى عبد الكريم هادي - قسم إحصاءات البيئة

لجنة التدريب والعلاقات

- الست هدى هداوي محمد الهداوي - خبير - مدير إحصاءات البيئة
- السيد أحمد ياسين عبد الكريم - مدير مركز التدريب والبحوث والإحصائية
- الست نداء حسين عبد الله - مدير العلاقات والنشر
- الست منار حسين عبد الأمير - مركز التدريب والبحوث الإحصائية
- السيد صلاح مهدي صالح - مديرية النشر والعلاقات
- السيد رامي يوسف يعقوب - قسم إحصاءات البيئة
- الست داليا صبري عبد الكريم - قسم إحصاءات البيئة

فريق الإشراف المركزي

- الست هدى هداوي محمد الهداوي - خبير - مدير إحصاءات البيئة - رئيس فريق الإشراف المركزي / بغداد
- السيد سامي علي ابو كطيف - إحصاءات البيئة
- الست له نجة رسول احمد - رئيس فريق الإشراف المركزي / هيئة إحصاء إقليم كردستان
- السيد عدنان رضا بابا عادل - مدير إحصاء كركوك
- السيد جاسم سعيد حسين - مدير إحصاء ديالى
- الست تهيب جليل عبود - إحصاءات البيئة
- الست ندى هادي زاير - إحصاءات البيئة
- الست شيماء فريد لازم - إحصاءات البيئة
- الست شيماء عدنان عبد العزيز - إحصاءات البيئة
- الست هديل نعمان عزيز - إحصاءات البيئة
- السيد سيف فوزي عباس - إحصاءات البيئة
- الست مها عايد احمد - إحصاءات البيئة
- الست ذكرى عبد الكريم هادي - إحصاءات البيئة
- السيد عدنان قصي عبد الحسين - مديرية الحسابات القومية
- السيد محمد علي حسين - مديرية الحسابات القومية

فريق الإشراف المركزي / إقليم كردستان

- السيد يونس شيخة عبد الله - إحصاء أربيل - هيئة إحصاء إقليم كردستان
- السيد زوزك كمال محمد - إحصاء السليمانية - هيئة إحصاء إقليم كردستان
- السيد كاظم إبراهيم عبد الرحمن - إحصاء دهوك - هيئة إحصاء إقليم كردستان

فريق الإشراف المحلي

- السيد عبد الأمير صبح محمد - مدير إحصاء بابل
- السيد عبد الباسط عبد الرزاق ظاهر - مدير إحصاء بغداد
- السيد أديب محمد علي ماجد - مدير إحصاء كربلاء
- السيد عباس صحن بديوي - إحصاء واسط
- السيد فائق عزيز مجيد - مدير إحصاء النجف
- السيد فاضل عبد الحر عبد - مدير إحصاء القادسية
- السيد معين لويطي ابراهيم - مدير إحصاء المثنى
- السيد عباس داود شاتي - مدير إحصاء ذي قار
- السيد خلف علي ابنية - مدير إحصاء ميسان
- السيد احمد عبد الحافظ سلمان - مدير إحصاء البصرة

فريق إنتاج الخرائط من قسم نظم المعلومات الجغرافية (GIS)

- السيد فاروق حاتم حمد - مدير قسم GIS
- الست غدیر حسین محمد - قسم GIS
- الست رنا نوري عبد الرضا - قسم GIS
- الست شروق عبد الرزاق عبد الرضا - قسم GIS
- الست مروة نصرت عبد الأحد - قسم GIS

فرق العمل الميداني

دهوك

- السيد حسن محمد سعيد - الإحصاء
- الست ریحان حازم زيرو - الإحصاء
- السيد نذير شكري شكر - الصحة
- السيد فرهنك عبد الخبير عبد الخالق - الصحة
- السيد بيرم داود احمد - الصحة
- السيد فاضل رشيد محمود - البيئة

السليمانية

- السيد دانتش عبد الرحمن احمد - الإحصاء
- السيد حامد محي الدين رشيد - الإحصاء
- السيد ريبوار حسن محمود - الإحصاء
- السيد دانا حمة سعيد مه ردان - الإحصاء
- السيد سه روت احمد عبد القادر - الصحة
- السيد نيكار رشيد علي - الصحة
- الست زانا قادر كريم - الصحة
- الست به خشين رسول صالح - الصحة
- السيد كاروان رحيم نجم الدين - الصحة
- الست نوروز احمد رسول - البيئة

أربيل

- الست هيرو قاسم شريف - الإحصاء
- السيد عبد الستار جلال ملا - الإحصاء
- الست نيز عبد الباقي عبد الله - الإحصاء
- السيد محمد وداد جبرائيل - الإحصاء
- السيد اياد احمد حسن - الإحصاء
- السيد شيواز احمد محمد امين - الإحصاء
- الست زيرك وسمان قادر - الصحة
- الست كفاح سالم عبود - الصحة

كركوك

- السيد زين العابدين عبد الواحد شكر - الإحصاء
- السيد عبد الله ابو بكر صالح - الصحة
- السيد عبد الله سردار حبيب - البيئة

ديالى

- السيد خليل ابراهيم زيدان - الإحصاء
- السيد صكبان حسنين عكلة - الإحصاء
- السيد حسام مناضل كريم - الصحة
- السيد محمد رشيد حميد - البيئة

بغداد

- السيد داود سلمان زيدان - الإحصاء
- السيد جاسم زغير عبد السادة - الإحصاء
- السيد عمار احمد علي - الإحصاء
- السيد فرقد خالد علي - الإحصاء
- السيد محمد عبد الحسين محمد - الإحصاء
- السيد صلاح حسين احمد - الإحصاء
- السيد قيس عربي حميد - الإحصاء
- السيد محمد ابراهيم محمد - الإحصاء
- السيد داود سالم شبيب - الإحصاء
- السيد اسامة عدنان مناتي - الإحصاء
- السيد قيس غازي جواد - الإحصاء
- د . نغم عبد الهادي - الصحة
- الست هديل باسم جاسم - البيئة
- السيد ابراهيم عفتان عبد الله - البيئة

فرق العمل الميداني

بابل

- السيد مهند عبد الهادي سلمان - الإحصاء
- الست افتخار علي عمران - الإحصاء
- السيد مظهر عبد علي سلطان - الصحة
- السيد عظيم عباس عمران - البيئية
- السيد عامر هادي عبد الرزاق - البيئية

كربلاء

- السيد عبد الأمير عباس محمد - الإحصاء
- د . فاتن مشعل عبد - الصحة
- السيد صباح محمد علي علوان - البيئية

واسط

- السيد علي خضر سلطان - الإحصاء
- السيد عدي علي حميد - الصحة
- السيد كامل مزهر هبر - البيئية

النجف

- السيد حسين جبار عبد - الإحصاء
- السيد احمد راهي جاسم - الصحة
- السيد احمد رسول رحم - البيئية

القادسية

- السيد ربيع محمد صكبان - الإحصاء
- السيد علي سلام تايه - الصحة
- السيد حيدر كاظم علوان - البيئية

المثنى

- السيد حسن شاكر ظاهر - الإحصاء
- السيد سعد جدعان حسن عواد - الصحة
- السيد تحسين علي هاشم - البيئية

ذي قار

- السيد حمودي لازم محمد - الإحصاء
- الست ابتسام حسين علاوي - الإحصاء
- السيد طالب عبد الأله فزع - الصحة
- السيد صلاح فيصل جاسم - البيئية

ميسان

- السيد مخلص نجم عبود - الإحصاء
- السيد ضرغام عبيوب حسين - الصحة
- السيد عمار كاظم محسن - البيئية

البصرة

- السيد فيصل حسين شوزي - الإحصاء
- السيد علاء محمود طه - الإحصاء
- السيد شهدي عبد الأمير ماجد - الإحصاء
- السيد نمير ناصر فارس - الصحة
- السيد عبد الحسين حنون خلف - البيئية

المحتويات

الصفحة	الموضوع
1	1. تمهيد
1	1.1 . المقدمة
2	2.1 . أهداف المسح
2	3.1 . النتائج المتوقعة من تنفيذ المسح
3	2 . منهجية العمل وتنفيذ المسح
3	1.2 . تشكيل اللجان
4	2.2 . تصميم جداول الإخراج
4	3.2 . تصميم استمارة المسح
5	4.2 . إعداد التعليمات وقواعد التدقيق
5	5.2 . الإطار الإحصائي
5	6.2 . مستوى التمثيل
6	7.2 . التوقيتات الزمنية
8	8.2 . التدريب
9	9.2 . العمل الميداني
10	10.2 . العمل المكتبي
10	11.2 . معالجة البيانات وتدقيقها
10	1.11.2 . البرامج
10	2.11.2 . التحليل الإحصائي
10	12.2 . الخرائط
11	3 . المفاهيم والمصطلحات
11	القسم A : المعلومات التفصيلية
13	القسم B : المواد الكيماوية واللقاحات والأدوية المنتهية الصلاحية
15	القسم C : الأدوية والمواد الكيماوية الخطرة (المشعة والسامة للجينات) المنتهية الصلاحية
15	القسم D : الموجودات الثابتة لحماية البيئة
16	القسم E : المخلفات السائلة
18	القسم F : النفايات الصلبة
20	القسم G : نظام التصنيف الدولي الخاص بتصنيف النفايات الطبية
22	القسم H : المخلفات الغازية / الناتجة عن المحارق
23	القسم I : إدارة النفايات
24	القسم J : الوقود او الطاقة المستخدمة في المؤسسة الصحية
24	القسم K : المستلزمات والرواتب (خاص بإدارة ومعالجة النفايات)
24	القسم L : الإنفاق لحماية البيئة
26	4 . أهم مؤشرات المسح
31	5 . تحليل نتائج المسح

المحتويات

الصفحة	الموضوع
63	جداول المسح البيئي لنشاط الخدمات الطبية على مستوى العراق
65	جدول 1 - 1: أعداد المؤسسات الصحية وأعداد الراقدين والمراجعين حسب أنواع المؤسسات
66	جدول 1 - 2: كمية المياه المجهزة والمخلفات السائلة المطروحة حسب أنواع المؤسسات
66	جدول 1 - 3: أعداد المؤسسات الصحية الملتزمة بتطبيق نظام فرز النفايات وكميات النفايات المفروزة حسب أنواع المؤسسات
67	جدول 1 - 4: أعداد المؤسسات غير الملتزمة بتطبيق نظام فرز النفايات الطبية وكميات النفايات حسب أنواع المؤسسات
67	جدول 1 - 5: أعداد المؤسسات التي تمتلك محارق والكوادر العاملة في المحارق حسب أنواع المؤسسات
69	الجدول التفصيلية القسم (A) : المعلومات التفصيلية
71	جدول 2: عدد المؤسسات الصحية الكلية (العاملة والعاملة جزئياً والمتوقفة) حسب النوع والمحافظة
72	جدول 3: عدد المستشفيات (الحكومية والأهلية) العاملة والعاملة جزئياً حسب التخصص والمحافظة
76	جدول 4 : عدد المؤسسات الصحية حسب الحالة العملية ومعدل أيام العمل في الأسبوع والمحافظة
77	جدول 5 : عدد المستشفيات (الحكومية والأهلية) العاملة والعاملة جزئياً حسب سنة الإنشاء والمحافظة
79	جدول 6 : عدد المؤسسات الصحية الأخرى (عدا المستشفيات الحكومية والأهلية) العاملة والعاملة جزئياً حسب سنة الإنشاء والمحافظة
80	جدول 7 : عدد المستشفيات (الحكومية والأهلية) العاملة والعاملة جزئياً حسب سنة بدء العمل والمحافظة
82	جدول 8 : عدد المؤسسات الصحية الأخرى (عدا المستشفيات الحكومية والأهلية) العاملة والعاملة جزئياً حسب سنة بدء العمل والمحافظة
83	جدول 9 : عدد المؤسسات الصحية العاملة والعاملة جزئياً حسب المساحة والنسبة المئوية لها والمحافظة
84	جدول 10 : عدد المؤسسات الصحية العاملة والعاملة جزئياً حسب المساحة الكلية والمساحة الخضراء والنسبة المئوية للمساحة الخضراء والنوع والمحافظة
85	جدول 11 : عدد المؤسسات الصحية العاملة والعاملة جزئياً حسب النوع والحصول على الموافقة البيئية والمحافظة
86	جدول 12 : التوزيع النسبي للمؤسسات الصحية العاملة والعاملة جزئياً حسب النوع والحصول على الموافقة البيئية والمحافظة
87	جدول 13 : عدد المؤسسات الصحية العاملة والعاملة جزئياً حسب النوع ومصدر الطاقة الكهربائية المستخدمة والمحافظة
88	جدول 14 : النسب المئوية للمؤسسات الصحية العاملة والعاملة جزئياً حسب النوع ومصدر الطاقة الكهربائية المستخدمة والمحافظة
89	جدول 15 : عدد المراجعين في المؤسسات الصحية الأخرى (عدا المستشفيات الحكومية والأهلية) العاملة والعاملة جزئياً حسب نوع المؤسسة الصحية والجنس والمحافظة
92	جدول 16: التوزيع النسبي للمراجعين في المؤسسات الصحية الأخرى (عدا المستشفيات الحكومية والأهلية) العاملة والعاملة جزئياً حسب نوع المؤسسة الصحية والجنس والمحافظة
95	جدول 17 : عدد الأطباء في المؤسسات الصحية الأخرى (عدا المستشفيات الحكومية والأهلية) العاملة والعاملة جزئياً حسب نوع المؤسسة الصحية والجنس والمحافظة
98	جدول 18: التوزيع النسبي للأطباء في المؤسسات الصحية الأخرى (عدا المستشفيات الحكومية والأهلية) العاملة والعاملة جزئياً حسب نوع المؤسسة الصحية والجنس والمحافظة
101	جدول 19 : عدد الأسرة من ناحية الطاقة التصميمية والمهياة للرقود والردهات والغرف أو الأجنحة الخاصة وصلات العمليات للمستشفيات (الحكومية والأهلية) العاملة والعاملة جزئياً حسب المحافظة

المحتويات

الصفحة	الموضوع
103	جدول 20 : عدد الراقدين والمراجعين في المستشفيات (الحكومية والأهلية) العاملة والعاملة جزئياً حسب النوع والجنس والمحافظة
105	جدول 21 : التوزيع النسبي للراقدين والمراجعين في المستشفيات (الحكومية والأهلية) العاملة والعاملة جزئياً حسب النوع والجنس والمحافظة
107	جدول 22: عدد الأطباء الدائمين والمنسبين في المستشفيات (الحكومية والأهلية) العاملة والعاملة جزئياً حسب الجنس والمحافظة
108	جدول 23: التوزيع النسبي للأطباء الدائمين والمنسبين في المستشفيات (الحكومية والأهلية) العاملة والعاملة جزئياً حسب الجنس والمحافظة
109	جدول 24: عدد الراقدين والمراجعين لكل طبيب في المؤسسات الصحية العاملة والعاملة جزئياً حسب نوع المؤسسة والمحافظة
111	الجدول التفصيلية القسم (B) : المواد الكيماوية واللقاحات والأدوية المنتهية الصلاحية
113	جدول 25: كمية المواد الكيماوية واللقاحات والأدوية المنتهية الصلاحية للمؤسسات الصحية حسب وحدة القياس والمحافظة
115	جدول 26: النسب المئوية للمؤسسات الصحية حسب أساليب التخلص من المواد الكيماوية واللقاحات والأدوية المنتهية الصلاحية حسب الكمية والمحافظة
125	الجدول التفصيلية القسم (C) : الأدوية والمواد الكيماوية الخطرة (المشعة والسامة للجينات) المنتهية الصلاحية
127	جدول 27: كمية الأدوية والمواد الكيماوية الخطرة (المشعة والسامة للجينات) المنتهية الصلاحية للمؤسسات الصحية حسب المحافظة
128	جدول 28: النسب المئوية للمؤسسات الصحية حسب أساليب التخلص من الأدوية والمواد الكيماوية الخطرة (المشعة والسامة للجينات) المنتهية الصلاحية حسب المحافظة
131	الجدول التفصيلية القسم (D) : الموجودات الثابتة لحماية البيئة
133	جدول 29: اعداد الموجودات الثابتة العاملة الموجودة في المستشفيات (الحكومية والأهلية) المستخدمة لحماية البيئة حسب المحافظة
135	جدول 30: اعداد الموجودات الثابتة العاملة الموجودة في المؤسسات الصحية الأخرى (عدا المستشفيات الحكومية والأهلية) المستخدمة لحماية البيئة حسب المحافظة
136	جدول 31: عدد أجهزة التعقيم ب (الحرارة + الضغط) (Autoclave) الموجودة في المستشفيات (الحكومية والأهلية) المستخدمة لحماية البيئة حسب المحافظة
138	جدول 32: عدد أجهزة التعقيم ب (الحرارة + الضغط) (Autoclave) الموجودة في المؤسسات الصحية الأخرى (عدا المستشفيات الحكومية والأهلية) المستخدمة لحماية البيئة حسب المحافظة
139	جدول 33: عدد أجهزة (Autoclave Shredder) الموجودة في المستشفيات (الحكومية والأهلية) المستخدمة لحماية البيئة حسب المحافظة
141	جدول 34: عدد أجهزة (Autoclave Shredder) الموجودة في المؤسسات الصحية الأخرى (عدا المستشفيات الحكومية والأهلية) المستخدمة لحماية البيئة حسب المحافظة
142	جدول 35: عدد أجهزة التعقيم بالموجات الدقيقة (Microwave) الموجودة في المستشفيات (الحكومية والأهلية) المستخدمة لحماية البيئة حسب المحافظة
144	جدول 36: عدد أجهزة التعقيم بالموجات الدقيقة (Microwave) الموجودة في المؤسسات الصحية الأخرى (عدا المستشفيات الحكومية والأهلية) المستخدمة لحماية البيئة حسب المحافظة
145	جدول 37: عدد أجهزة التعقيم ب (البلازما) الموجودة في المستشفيات (الحكومية والأهلية) المستخدمة لحماية البيئة حسب المحافظة
147	جدول 38: عدد أجهزة التعقيم ب (البلازما) الموجودة في المؤسسات الصحية الأخرى (عدا المستشفيات الحكومية والأهلية) المستخدمة لحماية البيئة حسب المحافظة

المحتويات

الصفحة	الموضوع
148	جدول 39: عدد الأفران الكهربائية (Oven) الموجودة في المستشفيات (الحكومية والأهلية) المستخدمة لحماية البيئة حسب المحافظة
150	جدول 40: عدد الأفران الكهربائية (Oven) الموجودة في المؤسسات الصحية الأخرى (عدا المستشفيات الحكومية والأهلية) المستخدمة لحماية البيئة حسب المحافظة
151	جدول 41: عدد ونسبة المستشفيات (الحكومية والأهلية) التي تحتاج وتمتلك مخازن تستخدم لحماية البيئة حسب المحافظة
153	جدول 42: عدد المخازن لدى المستشفيات (الحكومية والأهلية) المستخدمة لحماية البيئة حسب المحافظة
155	جدول 43: عدد ونسبة المؤسسات الصحية الأخرى (عدا المستشفيات الحكومية والأهلية) التي تحتاج وتمتلك مخازن تستخدم لحماية البيئة حسب المحافظة
156	جدول 44: عدد المخازن لدى المؤسسات الصحية الأخرى (عدا المستشفيات الحكومية والأهلية) المستخدمة لحماية البيئة حسب المحافظة
157	الجدول التفصيلية القسم (E) : المخلفات السائلة
159	جدول 45: كميات المياه المجهزة والمخلفات السائلة المطروحة من المؤسسات الصحية حسب المحافظة
160	جدول 46: عدد المستشفيات (الحكومية والأهلية) حسب نوع مصادر المياه المجهزة والمحافظة
162	جدول 47: نسبة المستشفيات (الحكومية والأهلية) حسب نوع مصادر المياه المجهزة والمحافظة
164	جدول 48: كمية المياه المجهزة الى المستشفيات (الحكومية والأهلية) حسب المصدر والمحافظة
166	جدول 49: التوزيع النسبي لكمية المياه المجهزة الى المستشفيات (الحكومية والأهلية) حسب المصدر والمحافظة
168	جدول 50: عدد المؤسسات الصحية الأخرى (عدا المستشفيات الحكومية والأهلية) حسب مصادر المياه المجهزة والمحافظة
169	جدول 51: نسبة المؤسسات الصحية الأخرى (عدا المستشفيات الحكومية والأهلية) حسب مصادر المياه المجهزة والمحافظة
170	جدول 52: كمية المياه المجهزة الى المؤسسات الصحية الأخرى (عدا المستشفيات الحكومية والأهلية) حسب مصادر المياه المجهزة والمحافظة
171	جدول 53: التوزيع النسبي لكمية المياه المجهزة الى المؤسسات الصحية الأخرى (عدا المستشفيات الحكومية والأهلية) حسب المصدر والمحافظة
172	جدول 54: كمية المياه المجهزة والمخلفات السائلة المطروحة للمستشفيات (الحكومية والأهلية) والنسب المنوية للمستشفيات حسب أساليب التخلص والمحافظة
176	جدول 55: كمية المياه المجهزة والمخلفات السائلة المطروحة للمؤسسات الصحية الأخرى (عدا المستشفيات الحكومية والأهلية) والنسب المنوية لأساليب التخلص حسب المحافظة
178	جدول 56: العدد والنسب المنوية لأهم المؤشرات الخاصة بالمياه المصرفة من المستشفيات (الحكومية والأهلية) حسب المحافظة
180	جدول 57: العدد والنسب المنوية لأهم المؤشرات الخاصة بالمياه المصرفة من المؤسسات الصحية الأخرى (عدا المستشفيات الحكومية والأهلية) حسب المحافظة
181	جدول 58: عدد ونسبة المستشفيات (الحكومية والأهلية) التي تمتلك وحدات معالجة المخلفات السائلة حسب النوع والمحافظة
183	جدول 59: عدد ونسبة المؤسسات الصحية الأخرى (عدا المستشفيات الحكومية والأهلية) التي تمتلك وحدات معالجة المخلفات السائلة حسب النوع والمحافظة
184	جدول 60: عدد المستشفيات (الحكومية والأهلية) التي تمتلك وحدات معالجة وطاقاتها التصميمية ومعدل المياه المتولدة الواصلة للوحدة ونسبة المعالجة منها حسب المحافظة
186	جدول 61: عدد المؤسسات الصحية الأخرى (عدا المستشفيات الحكومية والأهلية) التي تمتلك وحدات معالجة وطاقاتها التصميمية وكمية المياه المتولدة الواصلة للوحدة والمعالجة منها حسب المحافظة

المحتويات

الصفحة	الموضوع
187	جدول 62: كمية المياه المتولدة والمعالجة في المستشفيات (الحكومية والأهلية) وكمية المياه المعالجة حسب اسلوب التخلص والمحافظة
189	جدول 63: كمية المياه المتولدة والمعالجة في المستشفيات (الحكومية والأهلية) والتوزيع النسبي للمياه العالجة حسب اساليب التخلص منها بعد المعالجة والمحافظة
191	جدول 64: كمية المياه المتولدة والمعالجة في المؤسسات الصحية الأخرى (عدا المستشفيات الحكومية والأهلية) وكمية المياه المعالجة حسب اساليب التخلص منها بعد المعالجة والمحافظة
192	جدول 65: كمية المياه المتولدة والمعالجة في المؤسسات الصحية الأخرى (عدا المستشفيات الحكومية والأهلية) والتوزيع النسبي لأساليب التخلص منها بعد المعالجة حسب الأسلوب والمحافظة
193	جدول 66: عدد ونسبة المستشفيات (الحكومية والأهلية) التي تمتلك وحدات معالجة المخلفات السائلة والتي تستلم مخلفات سائلة من مؤسسات صحية أخرى حسب المحافظة
195	جدول 67: عدد ونسبة المؤسسات الصحية الأخرى (عدا المستشفيات الحكومية والأهلية) التي تمتلك وحدات معالجة المخلفات السائلة والتي تستلم مخلفات سائلة من مؤسسات صحية أخرى حسب المحافظة
197	الجداول التفصيلية القسم (F) : النفايات الصلبة
199	جدول 68: كمية النفايات الطبية الخطرة والأعتيادية المفروزة وغير المفروزة المتولدة من المؤسسات الصحية حسب النوع والمحافظة
200	جدول 69: عدد ونسبة المستشفيات (الحكومية والأهلية) التي تطبق نظام الفرز بالألوان والجهات المحددة للفرز حسب المحافظة
202	جدول 70: عدد ونسبة المؤسسات الصحية الأخرى (عدا المستشفيات الحكومية والأهلية) التي تطبق نظام الفرز بالألوان والجهات المحددة للفرز حسب المحافظة
203	جدول 71: التوزيع النسبي للمستشفيات (الحكومية والأهلية) التي تطبق نظام الفرز حسب ألوان الأكياس المستخدمة في جمع النفايات الطبية الخطرة والمحافظة
205	جدول 72: التوزيع النسبي للمستشفيات (الحكومية والأهلية) التي تطبق نظام الفرز حسب ألوان الحاويات المستخدمة في جمع النفايات الطبية الخطرة والمحافظة
207	جدول 73: التوزيع النسبي للمؤسسات الصحية الأخرى (عدا المستشفيات الحكومية والأهلية) التي تطبق نظام الفرز حسب ألوان الأكياس المستخدمة في جمع النفايات الطبية الخطرة والمحافظة
208	جدول 74: التوزيع النسبي للمؤسسات الصحية الأخرى (عدا المستشفيات الحكومية والأهلية) التي تطبق نظام الفرز حسب ألوان الحاويات المستخدمة في جمع النفايات الطبية الخطرة والمحافظة
209	جدول 75: النسب المئوية لأساليب نقل النفايات الطبية الخطرة داخل المستشفيات (الحكومية والأهلية) التي تطبق نظام الفرز والنسب المئوية لوجود غرفة خاصة لجمع النفايات الطبية الخطرة او مخزن وسجل لتثبيت كمية النفايات الطبية الخطرة حسب النوع والمحافظة
211	جدول 76: كمية النفايات الطبية الخطرة المتولدة من المؤسسات الصحية الأخرى (عدا المستشفيات الحكومية والأهلية) التي تطبق نظام الفرز والنسب المئوية لوجود حاويات صغيرة خاصة محكمة الغلق لجمع الآلات الحادة النبيدة وحاويات مبطنة بالرصاص خاصة لجمع النفايات المشعة حسب المحافظة
212	جدول 77: النسب المئوية لأساليب نقل النفايات الطبية الخطرة داخل المستشفيات (الحكومية والأهلية) التي تطبق نظام الفرز والنسب المئوية لوجود غرفة خاصة لجمع النفايات الطبية الخطرة او مخزن وسجل لتثبيت كمية النفايات الطبية الخطرة حسب النوع والمحافظة
214	جدول 78: النسب المئوية لأساليب نقل النفايات الطبية الخطرة داخل المؤسسات الصحية الأخرى (عدا المستشفيات الحكومية والأهلية) التي تطبق نظام الفرز والنسب المئوية لوجود غرفة خاصة لجمع النفايات الطبية الخطرة او مخزن وسجل لتثبيت كمية النفايات الطبية الخطرة حسب النوع والمحافظة
215	جدول 79: كمية النفايات الطبية الخطرة المتولدة من المستشفيات (الحكومية والأهلية) التي تطبق نظام الفرز ونسبها المئوية حسب أساليب التخلص والمحافظة
219	جدول 80: كمية النفايات الطبية الخطرة المتولدة من المؤسسات الصحية الأخرى (عدا المستشفيات الحكومية والأهلية) التي تطبق نظام الفرز ونسبها المئوية حسب أساليب التخلص والمحافظة

المحتويات

الصفحة	الموضوع
221	جدول 81: التوزيع النسبي للمستشفيات (الحكومية والأهلية) التي تطبق نظام الفرز حسب ألوان الأكياس المستخدمة في جمع النفايات الاعتيادية ووجود سجل لتثبيت كمية النفايات الاعتيادية قبل التخلص منها حسب
223	جدول 82: التوزيع النسبي للمستشفيات (الحكومية والأهلية) التي تطبق نظام الفرز حسب ألوان الحاويات المستخدمة في جمع النفايات الاعتيادية ووجود سجل لتثبيت كمية النفايات الاعتيادية قبل التخلص منها والمحافظة
225	جدول 83: التوزيع النسبي للمؤسسات الصحية الأخرى (عدا المستشفيات الحكومية والأهلية) التي تطبق نظام الفرز حسب ألوان الأكياس المستخدمة في جمع النفايات الاعتيادية ووجود سجل لتثبيت كمية النفايات الاعتيادية قبل التخلص منها والمحافظة
226	جدول 84: التوزيع النسبي للمؤسسات الصحية الأخرى (عدا المستشفيات الحكومية والأهلية) التي تطبق نظام الفرز حسب ألوان الحاويات المستخدمة في جمع النفايات الاعتيادية ووجود سجل لتثبيت كمية النفايات الاعتيادية قبل التخلص منها والمحافظة
227	جدول 85: كمية النفايات الاعتيادية المتولدة من المستشفيات (الحكومية والأهلية) التي تطبق نظام الفرز ونسبها المئوية حسب أساليب التخلص والمحافظة
231	جدول 86: كمية النفايات الاعتيادية المتولدة من المؤسسات الصحية الأخرى (عدا المستشفيات الحكومية والأهلية) التي تطبق نظام الفرز ونسبها المئوية حسب أساليب التخلص والمحافظة
233	جدول 87: عدد ونسبة المستشفيات (الحكومية والأهلية) التي لا تطبق نظام الفرز والنسب المئوية حسب أساليب جمع ونقل النفايات ووجود سجل لتثبيت الكميات قبل التخلص منها والمحافظة
235	جدول 88: عدد ونسبة المؤسسات الصحية الأخرى (عدا المستشفيات الحكومية والأهلية) التي لا تطبق نظام الفرز والنسب المئوية حسب أساليب جمع ونقل النفايات ووجود سجل لتثبيت الكميات قبل التخلص منها والمحافظة
236	جدول 89: كمية النفايات المتولدة من المستشفيات (الحكومية والأهلية) التي لا تطبق نظام الفرز ونسبها المئوية حسب أساليب التخلص النهائي والمحافظة
240	جدول 90: كمية النفايات المتولدة من المؤسسات الصحية الأخرى (عدا المستشفيات الحكومية والأهلية) التي لا تطبق نظام الفرز ونسبها المئوية حسب أساليب التخلص النهائية والمحافظة
242	جدول 91: عدد المستشفيات (الحكومية والأهلية) التي تمتلك جهاز (Autoclave shredder) ومعدل سعة الجهاز ووزن النفايات قبل التخلص منها والنسب المئوية لأسباب عدم عمل الجهاز بشكل يومي حسب المحافظة
244	جدول 92: عدد المؤسسات الصحية الأخرى (عدا المستشفيات الحكومية والأهلية) التي تمتلك جهاز (Autoclave shredder) ونسبها المئوية حسب الحالة العملية والمحافظة
245	جدول 93: عدد أجهزة (Autoclave shredder) في المستشفيات (الحكومية والأهلية) ومعدل درجة الحرارة المتولدة داخل الجهاز ومعدل حجم التقطيع النهائي للنفايات الصلبة ومعدل الكميات المستلمة يومياً حسب المحافظة
247	جدول 94: عدد أجهزة (Autoclave shredder) في المؤسسات الصحية الأخرى (عدا المستشفيات الحكومية والأهلية) ومعدل درجة الحرارة المتولدة داخل الجهاز ومعدل حجم التقطيع النهائي للنفايات الصلبة ومعدل الكميات المستلمة يومياً حسب المحافظة
248	جدول 95: عدد أجهزة (Autoclave shredder) في المستشفيات (الحكومية والأهلية) ومعدل كمية النفايات الصلبة المستلمة يومياً والنسب المئوية للمستشفيات حسب أساليب التخلص منها بعد المعالجة حسب المحافظة
252	جدول 96: عدد أجهزة (Autoclave shredder) في المؤسسات الصحية الأخرى (الحكومية والأهلية) ومعدل كمية النفايات الصلبة المستلمة يومياً والنسب المئوية للمستشفيات حسب أساليب التخلص منها بعد المعالجة حسب المحافظة
255	الجدول التفصيلية القسم (G) : نظام التصنيف الدولي الخاص بتصنيف النفايات الطبية
257	جدول 97: عدد المستشفيات (الحكومية والأهلية) التي تطبق نظام التصنيف الدولي الخاص بتصنيف النفايات الطبية وكميتها حسب النوع والمحافظة
259	جدول 98: عدد المؤسسات الصحية الأخرى (عدا المستشفيات الحكومية والأهلية) التي تطبق نظام التصنيف الدولي الخاص بتصنيف النفايات الطبية وكميتها حسب النوع والمحافظة
260	جدول 99: عدد المستشفيات (الحكومية والأهلية) التي تطبق نظام التصنيف الدولي الخاص بتصنيف النفايات الطبية (نفايات غير خطيرة " نفايات اعتيادية ") ونسبها المئوية حسب أساليب التخلص والمحافظة

المحتويات

الصفحة	الموضوع
289	الجدول التفصيلية القسم (H): المخلفات الغازية (الناتجة عن المحارق)
291	جدول 117: عدد ونسبة المستشفيات (الحكومية والأهلية) التي تمتلك محارق وعدد المحارق حسب النوع والمحافظة
293	جدول 118: عدد ونسبة المؤسسات الصحية الأخرى (عدا المستشفيات الحكومية والأهلية) التي تمتلك محارق وعدد المحارق حسب النوع والمحافظة
294	جدول 119: عدد ونسبة المستشفيات (الحكومية والأهلية) التي تمتلك محارق وعدد المحارق الكلية حسب الموقع والمحافظة
296	جدول 120: عدد ونسبة المؤسسات الصحية الأخرى (عدا المستشفيات الحكومية والأهلية) التي تمتلك محارق وعدد المحارق الكلية حسب الموقع والمحافظة
297	جدول 121: عدد المستشفيات (الحكومية والأهلية) حسب امتلاكها للمحارق وإجراءات الصيانة عليها وعدد المحارق حسب الحالة العملية والمحافظة
299	جدول 122: عدد المؤسسات الصحية الأخرى (عدا المستشفيات الحكومية والأهلية) حسب امتلاكها للمحارق وإجراءات الصيانة عليها وعدد المحارق حسب الحالة العملية والمحافظة
300	جدول 123: عدد ونسبة المستشفيات (الحكومية والأهلية) التي تمتلك محارق حسب الكفاءة والمحافظة
302	جدول 124: عدد ونسبة المؤسسات الصحية الأخرى (عدا المستشفيات الحكومية والأهلية) التي تمتلك محارق حسب الكفاءة والمحافظة
303	جدول 125: معدلات درجات الحرارة والقدرة الإستيعابية والمدة الزمنية اللازمة للحرق حسب نوع المحرقة والمحافظة في المستشفيات (الحكومية والأهلية)
305	جدول 126: معدلات درجات الحرارة والقدرة الإستيعابية والمدة الزمنية اللازمة للحرق حسب نوع المحرقة والمحافظة في المؤسسات الصحية الأخرى (عدا المستشفيات الحكومية والأهلية)
306	جدول 127: عدد المحارق الكلي والعاملة في المستشفيات (الحكومية والأهلية) والنسب المنوية لأسباب عدم عملها بشكل يومي والطاقة المستخدمة في الحرق حسب المحافظة
308	جدول 128: عدد المحارق الكلي والعاملة في المؤسسات الصحية الأخرى (عدا المستشفيات الحكومية والأهلية) والنسب المنوية لأسباب عدم عملها بشكل يومي والطاقة المستخدمة في الحرق حسب المحافظة
309	جدول 129: عدد ونسبة المستشفيات (الحكومية والأهلية) التي تمتلك محارق ولها وسائل سيطرة على ملوثات الهواء المطروحة في الجو حسب النوع والكفاءة والمحافظة
313	جدول 130: عدد ونسبة المؤسسات الصحية الأخرى (عدا المستشفيات الحكومية والأهلية) التي تمتلك محارق ولها وسائل سيطرة على ملوثات الهواء المطروحة في الجو حسب النوع والكفاءة والمحافظة
315	جدول 131: عدد ونسبة المستشفيات (الحكومية والأهلية) التي تمتلك محارق وميزان لوزن النفايات ومعدل وزن النفايات قبل الحرق حسب المحافظة
317	جدول 132: عدد ونسبة المؤسسات الصحية الأخرى (عدا المستشفيات الحكومية والأهلية) التي تمتلك محارق وميزان لوزن النفايات ومعدل وزن النفايات قبل الحرق حسب المحافظة
318	جدول 133: عدد ونسبة المستشفيات (الحكومية والأهلية) التي تمتلك محارق وتزن الرماد والنسب المنوية للمستشفيات حسب أساليب التخلص من الرماد والمحافظة
320	جدول 134: عدد ونسبة المؤسسات الصحية الأخرى (عدا المستشفيات الحكومية والأهلية) التي تمتلك محارق وتزن الرماد والنسب المنوية للمؤسسات الصحية الأخرى حسب أساليب التخلص من الرماد والمحافظة
321	جدول 135: عدد ونسبة المستشفيات (الحكومية والأهلية) التي يتم استخدام محارقها من قبل مستشفيات أو مؤسسات صحية أخرى ومعدل كمية النفايات المستلمة يومياً حسب المحافظة
323	جدول 136: عدد ونسبة المؤسسات الصحية الأخرى (عدا المستشفيات الحكومية والأهلية) التي يتم استخدام محارقها من قبل مستشفيات أو مؤسسات صحية أخرى ومعدل كمية النفايات المستلمة يومياً حسب المحافظة

المحتويات

الصفحة	الموضوع
324	جدول 137: عدد الكوادر العاملة في محارق المستشفيات (الحكومية والأهلية) حسب الجنس والجنسية والتأهيل العلمي والمحافظة
326	جدول 138: عدد الكوادر العاملة في محارق المؤسسات الصحية الأخرى (عدا المستشفيات الحكومية والأهلية) حسب الجنس والجنسية والتأهيل العلمي والمحافظة
327	جدول 139: عدد ونسبة المستشفيات (الحكومية والأهلية) التي تمتلك محارق حسب اساليب التخلص من النفايات في حالة عطل المحرقة او عدم استخدامها والمحافظة
329	جدول 140: عدد ونسبة المؤسسات الصحية الأخرى (عدا المستشفيات الحكومية والأهلية) التي تمتلك محارق حسب اساليب التخلص من النفايات في حالة عطل المحرقة او عدم استخدامها والمحافظة
330	جدول 141: عدد ونسبة المستشفيات (الحكومية والأهلية) التي لا تمتلك محارق حسب اساليب التخلص من النفايات الطبية الخطرة ومعدل وزن النفايات قبل التخلص منها والمحافظة
332	جدول 142: عدد ونسبة المؤسسات الصحية الأخرى (عدا المستشفيات الحكومية والأهلية) التي لا تمتلك محارق حسب اساليب التخلص من النفايات الطبية الخطرة ومعدل وزن النفايات قبل التخلص منها والمحافظة
333	الجدول التفصيلية القسم (I) : ادارة النفايات
335	جدول 143: عدد ونسبة المستشفيات (الحكومية والأهلية) التي تمتلك قسم او وحدة او لجنة رقابية او متعاقد مع شركات او مقاولين مختصين بإدارة النفايات (الصلبة - السائلة - الغازية) حسب المحافظة
337	جدول 144: عدد ونسبة المؤسسات الصحية الأخرى (عدا المستشفيات الحكومية والأهلية) التي تمتلك قسم او وحدة او لجنة رقابية او متعاقد مع شركات او مقاولين مختصة بإدارة النفايات (الصلبة - السائلة - الغازية) حسب المحافظة
338	جدول 145: عدد العاملين بإدارة النفايات داخل المستشفيات (الحكومية والأهلية) حسب الجنس والجنسية والمحافظة
340	جدول 146: عدد العاملين بإدارة النفايات داخل المؤسسات الصحية الأخرى (عدا المستشفيات الحكومية والأهلية) حسب الجنس والجنسية والمحافظة
341	جدول 147: عدد ونسبة المستشفيات (الحكومية والأهلية) التي شارك كادرها الخاص بإدارة النفايات في دورات تدريبية وعدد الدورات والنسب المئوية للجهات المنفذة لها حسب المحافظة
345	جدول 148: عدد ونسبة المؤسسات الصحية الأخرى (عدا المستشفيات الحكومية والأهلية) التي شارك كادرها الخاص بإدارة النفايات في دورات تدريبية وعدد الدورات والنسب المئوية للجهات المنفذة لها حسب المحافظة
347	جدول 149: عدد ونسبة المستشفيات (الحكومية والأهلية) التي يمتلك كوادرها وعي بخطورة تأثير النفايات الناتجة على الصحة العامة والبيئة والتي تم تلقيح العاملين فيها ضد امراض المهنة بصورة دورية حسب المحافظة
349	جدول 150: عدد ونسبة المؤسسات الصحية الأخرى (عدا المستشفيات الحكومية والأهلية) لتي يمتلك كوادرها وعي بخطورة تأثير النفايات الناتجة على الصحة العامة والبيئة والتي تم تلقيح العاملين فيها ضد امراض المهنة بصورة دورية حسب المحافظة
350	جدول 151: عدد ونسبة المستشفيات (الحكومية والأهلية) التي تمتلك سجل صحي او (وثيقة صحية) خاصة بتلقيحات العاملين في مجال ادارة النفايات والتي حدثت فيها اصابات للعاملين في مجال ادارة النفايات بالتهاب الكبد الفيروسي وعدد الاصابات حسب المحافظة
352	جدول 152: عدد ونسبة المؤسسات الصحية الأخرى (عدا المستشفيات الحكومية والأهلية) التي تمتلك سجل صحي او (وثيقة صحية) خاصة بتلقيحات العاملين في مجال ادارة النفايات والتي حدثت فيها اصابات للعاملين في مجال ادارة النفايات بالتهاب الكبد الفيروسي وعدد الاصابات حسب المحافظة
353	جدول 153: عدد ونسبة المستشفيات (الحكومية والأهلية) التي توفر ملابس ومستلزمات الوقاية الخاصة للعاملين في مجال ادارة النفايات الطبية حسب المحافظة

المحتويات

الصفحة	الموضوع
355	جدول 154: عدد ونسبة المؤسسات الصحية الأخرى (عدا المستشفيات الحكومية والأهلية) التي توفر ملابس ومستلزمات الوقاية الخاصة للعاملين في مجال ادارة النفايات الطبية حسب المحافظة
356	جدول 155: النسب المئوية لوجود قسم او شعبة للبيئة والسلامة او وحدة السيطرة على التلوث في المستشفيات (الحكومية والأهلية) وأهم الإجراءات المنفذة داخل المستشفيات حسب المحافظة
358	جدول 156: النسب المئوية لوجود قسم او شعبة للبيئة والسلامة او وحدة السيطرة على التلوث للمؤسسات الصحية الأخرى (عدا المستشفيات الحكومية والأهلية) وأهم الإجراءات المنفذة داخل المؤسسات الصحية حسب المحافظة
359	الجدول التفصيلية القسم (J) : الوقود او الطاقة المستخدمة في المؤسسة الصحية
361	جدول 157: كمية وقيمة الوقود او الطاقة المستخدمة في المستشفيات (الحكومية والأهلية) حسب النوع والمحافظة
363	جدول 158: كمية وقيمة الوقود او الطاقة المستخدمة في المؤسسات الصحية الأخرى (عدا المستشفيات الحكومية والأهلية) حسب النوع والمحافظة
365	ملحق استمارة المسح

استمارة المسح البيئي لنشاط الخدمات الطبية في العراق

محتويات الأشكال البيانية

الصفحة	الموضوع
31	شكل 1: عدد المؤسسات الصحية الكلي (العامة ، العاملة جزئياً والمتوقفة) حسب النوع
32	شكل 2: أعداد المستشفيات الحكومية والأهلية حسب سنة الانشاء
33	شكل 3: عدد المراجعين في المؤسسات الصحية الأخرى (عدا المستشفيات الحكومية والأهلية)
34	شكل 4: النسب المئوية للراقيدين والمراجعين في المستشفيات الحكومية والأهلية
35	شكل 5: عدد أجهزة التعقيم بـ (الحرارة + الضغط) (Autoclave) العاملة في المستشفيات الحكومية والأهلية والمؤسسات الصحية الأخرى حسب المحافظة
36	شكل 6: عدد الأفران الكهربائية (Oven) العاملة في المستشفيات الحكومية والأهلية والمؤسسات الصحية الأخرى حسب المحافظة
36	شكل 7: : أعداد المخازن في المستشفيات الحكومية والأهلية والمؤسسات الصحية الأخرى
37	شكل 8: كميات المياه المجهزة والمخلفات السائلة المطروحة من المؤسسات الصحية
37	شكل 9: عدد المستشفيات الحكومية والأهلية حسب اهم مصادر المياه المجهزة
39	شكل 10: النسب المئوية لأهم أساليب التخلص من المخلفات السائلة المطروحة حسب نوع المؤسسات الصحية
40	شكل 11: كمية النفايات المتولدة من المؤسسات الصحية
41	شكل 12: النسب المئوية للمؤسسات الصحية التي تطبق نظام الفرز للنفايات الطبية الخطرة عن الاعتيادية
43	شكل 13: كمية النفايات الاعتيادية المتولدة من المستشفيات (الحكومية والأهلية) والمؤسسات الصحية الأخرى التي تطبق نظام الفرز
44	شكل 14: كمية النفايات الاعتيادية المتولدة من المستشفيات (الحكومية والأهلية) والمؤسسات الصحية الأخرى التي لا تطبق نظام الفرز
46	شكل 15: كمية النفايات المتولدة من المؤسسات الصحية الأخرى (عدا المستشفيات الحكومية والأهلية) التي لا تطبق نظام الفرز
45	شكل 16: عدد أجهزة (Autoclave Shredder) العاملة وغير العاملة في المستشفيات الحكومية والأهلية والمؤسسات الصحية الأخرى
47	شكل 17: كمية النفايات المتولدة عن المستشفيات (الحكومية والأهلية) التي تطبق نظام التصنيف الدولي حسب النوع
48	شكل 18: عدد المستشفيات (الحكومية والأهلية) التي تمتلك محارق
49	شكل 19: عدد المحارق حسب الحالة العملية في المستشفيات (الحكومية والأهلية)
52	شكل 20: قيمة الوقود أو الطاقة المستخدمة في المستشفيات الحكومية والأهلية والمؤسسات الصحية الأخرى

محتويات الخرائط المنتجة للمسح

الصفحة	الموضوع
55	خارطة 1 : عدد المستشفيات الحكومية والأهلية الكلي (العامة والعامة جزئياً والمتوقفة) حسب المحافظة
56	خارطة 2 : عدد المؤسسات الصحية الأخرى الكلي (العامة والعامة جزئياً والمتوقفة) حسب المحافظة
57	خارطة 3 : عدد المؤسسات الصحية العامة والعامة جزئياً والحاصلة على الموافقة البيئية حسب النوع والمحافظة
58	خارطة 4 : كميات المياه المجهّزة والمخلفات السائلة المطروحة من المستشفيات الحكومية حسب المحافظة
59	خارطة 5 : كميات المياه المجهّزة والمخلفات السائلة المطروحة من المستشفيات الأهلية حسب المحافظة
60	خارطة 6 : كميات المياه المجهّزة والمخلفات السائلة المطروحة من المؤسسات الصحية الأخرى حسب المحافظة
61	خارطة 7 : عدد المستشفيات الحكومية والأهلية والمؤسسات الصحية الأخرى التي تطبق نظام الفرز بالألوان حسب المحافظة
62	خارطة 8 : كميات النفايات الطبية الخطرة والاعتيادية المفروزة وغير المفروزة المتولّدة من المستشفيات الحكومية والأهلية والمؤسسات الصحية الأخرى حسب المحافظة

1 . تمهيد

1.1 . المقدمة

يعتبر نشاط الخدمات الطبية والمتمثل بالمستشفيات الحكومية والأهلية والمراكز الصحية هو المسؤول عن توفير الرعاية الصحية للمواطن من خلال الخدمات التي يقدمها في التشخيص والفحص والعلاج وفي الوقت الذي يعمل هذا النشاط على تقليل المخاطر الصحية ومنع انتشار الأمراض اللذان قد يكونان سبباً في خلق مخاطر على البيئة والمجتمع عن طريق المرضى والمراجعين لتلك المؤسسات الصحية فيما لو لم تتبع الأساليب الصحيحة والأمانة في التعامل مع النفايات التي تفرز نتيجة تادية العمل اليومي لتلك المؤسسات وفي التخلص منها بأسلوب بيئي صحيح داخل المؤسسة وخارجها حيث بالإمكان أن تشكل تحديات خطيرة على المجتمع والبيئة في حالة طرحها إلى البيئة الخارجية دون معالجة.

يفرز هذا النشاط أنواع وكميات من النفايات الطبية الملوثة تختلف حسب طبيعة العمل في المؤسسة كأن تكون نفايات ناتجة عن العمليات الجراحية أو عن علاج المرضى أو من نتائج التحليل في المختبرات أو كمواد كيميائية أو صيدلانية، وهذه النفايات بمختلف أنواعها تؤثر على بيئة المؤسسة الصحية والمجتمع في حالة عدم التعامل معها بشكل صحيح وخلطها بالنفايات الإعتيادية والذي يؤدي بدوره إلى زيادة حجم النفايات الخطرة.

لذا أصبح من الضروري التعرف على نوعية وكمية تلك النفايات لكي تكون المؤسسات الطبية قادرة على توفير الكادر الخدمي والمستلزمات الضرورية لإدارة النفايات وتطبيق نظام صارم داخل المؤسسة للرقابة والتفتيش وضبط حركة النفايات من موقع تولدها داخل المؤسسة الصحية إلى أن يتم التخلص منها بشكل نهائي، مما يوفر القدرة للمؤسسات البيئية على وضع التشريعات والتعليمات البيئية الخاصة بإدارة النفايات الطبية أسوةً ببقية الدول العربية والعالمية. ومن الضروري جداً التعرف على مستوى الوعي البيئي لدى العاملين في المستشفى من المرضى وعمال الخدمة والمسؤولين عن حرق النفايات أو نقلها أو طمرها ليتسنى للجهات المعنية وضع برنامج تدريبي لتوعيتهم بالمخاطر التي قد يتعرضون إليها أثناء العمل.

واسهاماً من الجهاز المركزي للإحصاء وهيئة إحصاء إقليم كردستان في المشاركة الفعالة في الاعتناء بالبيئة العراقية وتشخيص مشاكلها، نفذت العديد من المسوحات التي تهتم في بعض جوانبها بالجانب البيئي وكذلك نُفذت عدد من المسوحات البيئية المتخصصة خلال السنوات السابقة.

كما نفذت الكوادر الفنية في الجهاز المركزي للإحصاء وبالتعاون مع كوادر هيئة الإحصاء في إقليم كردستان ووزارة الصحة والبيئة والمسح البيئي لنشاط الخدمات الطبية في العراق لسنة 2015.

نأمل أن تحقق بيانات هذا المسح كافة الأهداف المتوخاة للإستفادة منها في وضع الخطط والإستراتيجيات للنهوض بالواقع الصحي والبيئي والوصول إلى الهدف الأسمى ألا وهو حماية البيئة والمجتمع.

1 . 2 . أهداف المسح:

يهدف المسح إلى توفير قاعدة بيانات حول:

1. أعداد المؤسسات الصحية حسب الأنواع وأعداد الردهات وصلات العمليات في المستشفيات.
2. أعداد الأطباء العاملين في المؤسسات الصحية وأعداد المرضى الراقدين والمراجعين حسب الجنس وعدد أيام المكوث ونسبة انشغال الأسرة.
3. كميات المياه المستهلكة والمتخلفة وأساليب التخلص منها.
4. كميات النفايات المتخلفة (خطرة أو اعتيادية) وأساليب التخلص منها ومعدات جمع ونقل النفايات والأنظمة المستخدمة في إدارة النفايات.
5. مؤشرات عن إدارة النفايات وتكلفة المستلزمات المستخدمة وإعداد الكوادر العاملة ومدى تأهيلهم العلمي ومستويات الوعي البيئي.
6. كميات وقيم الوقود والطاقة المستهلكة في المؤسسات الصحية وتكاليف معالجة النفايات.
7. مؤشرات عن المحارق ووسائل السيطرة على ملوثات الهواء وأجهزة (Autoclave shredder) الخاص بتعقيم وتقطيع النفايات.
8. تكلفة المستلزمات السلعية والخدمية المستخدمة في إدارة النفايات.

1 . 3 . النتائج المتوقعة من تنفيذ المسح:

1. تقدير حاجة سكان المحافظات إلى مؤسسات صحية جديدة أو توسيع وتطوير القائم منها اعتماداً على النتائج أو الإحصائيات الخاصة بنسبة انشغال الأسرة وأعداد المرضى.

2. تحديد الإحتياج من أجهزة معالجة النفايات (Autoclave shredder) والمحارق وأجهزة التعقيم الخاصة بتعقيم الأدوات الطبية المعاد إستخدامها (Oven ، Microwave) أو أية أجهزة أخرى حديثة يتطلب استيرادها لمعالجة النفايات أو الحد من التلوث البيئي.
 3. تحديد كميات المياه المستخدمة في المؤسسات الصحية ومصادرها وأساليب التخلص من المياه المتخلفة منها لمعرفة الإحتياج الفعلي للمياه الصالحة للإستخدام والعمل على توفير وحدات تصفية ومعالجة أن تطلب الأمر.
 4. توفير بيانات حول كميات النفايات الإعتيادية والخطرة ووسائل الجمع والنقل وأساليب المعالجة المستخدمة للإستفادة منها في تطوير أنظمة إدارة النفايات وتوفير معالجات ذات تقنية عالية.
 5. التعرف على أعداد الكوادر العاملة في هذا المجال ومستوى الحماية الشخصية المقدم لهم ووعيهم وثقافتهم للعمل على رفع كفاءة العامل وحمايته من مخاطر المهنة.
 6. تحديد تكلفة المستلزمات السلبية والخدمية والمصاريف الأخرى للمؤسسات الصحية لحماية البيئة.
 7. تحديد الحاجة الفعلية للطاقة التي تحتاجها المؤسسات الصحية من أجل تقديم أفضل الخدمات.
- وفي ضوء ما تم ذكره فإن هذا المسح يوفر فرصة لأصحاب القرار من الجهات البيئية والصحية لتقييم المؤسسات الصحية والعمل على تحسين واقعها البيئي مع وضع أنظمة حديثة في مجال إدارة النفايات وإعداد برامج لتوعية العاملين المعنيين في تلك المؤسسات واستحداث أو تحديث التعليمات والتشريعات وكل ما يهدف إلى توفير أفضل الخدمات للمرضى والحد من المخاطر الناجمة عن هذه الأنشطة على صحة الإنسان والبيئة.

2 . منهجية العمل وتنفيذ المسح:

2 . 1 . تشكيل اللجان:

تم تشكيل ست لجان (العليا، الفنية، الإدارية والمالية، التدريب والعلاقات، تكنولوجيا المعلومات ولجنة الاستلام والتسليم) من الوزارات ذات العلاقة ومن منتسبي الجهاز المركزي للإحصاء وهيئة إحصاء إقليم كردستان.

2.2 . تصميم جداول الإخراج:

تم إعداد جداول إخراج المسح على مستوى العراق والمحافظات كافة بضمنها محافظات إقليم كردستان آخذين بنظر الاعتبار أنواع المؤسسات الصحية المشمولة بالمسح.

2.3 . تصميم استمارة المسح:

حُضيت استمارة المسح بإهتمام كبير حيث تم الأمتداد على استمارة المسح البيئي لنشاط الخدمات الطبية في العراق لسنة 2008 وخبرات منتسبي إحصاء البيئة وقد عُرضت على عدد من الخبراء الوطنيين في وزارات (الصحة والبيئة، الإعمار والإسكان والبلديات العامة والتعليم العالي والبحث العلمي) وهيئة إحصاء إقليم كردستان وأمانة بغداد والمديريات الفنية في الجهاز المركزي للإحصاء.

شملت استمارة المسح الأقسام الآتية:

1. القسم (A) المعلومات التفصيلية
2. القسم (B) المواد الكيماوية واللقاحات والأدوية المنتهية الصلاحية للمدة من 2014/1/1 ونهاية 2014/12/31.
3. القسم (C) الأدوية والمواد الكيماوية الخطرة (المشعة والسامة للجينات) المنتهية الصلاحية للمدة من 2014/1/1 ونهاية 2014/12/31.
4. القسم (D) الموجودات الثابتة لحماية البيئة لغاية 2014/12/31.
5. القسم (E) المخلفات السائلة.
6. القسم (F) النفايات الصلبة.
7. القسم (G) نظام التصنيف الدولي الخاص بتصنيف النفايات الطبية.
8. القسم (H) المخلفات الغازية (الناتجة عن المحارق).
9. القسم (I) إدارة النفايات.
10. القسم (J) الوقود أو الطاقة المستخدمة في المؤسسة الصحية خلال عام 2014.
11. القسم (K) المستلزمات والرواتب (خاص بإدارة ومعالجة النفايات) لسنة 2014.
12. القسم (L) الإنفاق لحماية البيئة خلال عام 2014.

2 . 4 . إعداد التعليمات وقواعد التدقيق:

تم إعداد تعليمات وقواعد التدقيق الخاصة بكيفية ملء الأسئلة وتم إدراج المفاهيم والمصطلحات في إستمارة المسح.

2 . 5 . الإطار الإحصائي:

تم تحديث الإطار الإحصائي للمؤسسات الصحية المشمولة بالمسح حسب كل محافظة من قبل منتسبي مديريات الإحصاء في بغداد والمحافظات كافة بضمنها محافظات إقليم كردستان.

2 . 6 . مستوى التمثيل:

شمل المسح كافة المستشفيات الحكومية والأهلية ومختبرات الصحة المركزية ومراكز الرعاية الصحية الأولية (الرئيسية) والمراكز التخصصية للأمراض الصدرية والأسنان وأمراض الحساسية والربو والمراكز التخصصية الأخرى والطب العدلي ومصارف الدم. في جميع محافظات العراق بما فيها محافظات إقليم كردستان عدا المحافظات (نينوى، صلاح الدين والأنبار) بسبب تدهور الأوضاع الأمنية فيها، كما تم إستبعاد عدد من المؤسسات الصحية في محافظتي كركوك وديالى بسبب كونها تقع في مناطق خاضعة لسيطرة المجمع الإرهابية وقد بلغ عددها (7) مؤسسات صحية في محافظة ديالى و (15) مؤسسة صحية في محافظة كركوك.

ويوضح الجدول الآتي أعداد المؤسسات الصحية المشمولة بالمسح البيئي لنشاط الخدمات الطبية في العراق لسنة 2015 بعد عملية تحديث الإطار الإحصائي والعمل الميداني.

المسح البيئي لنشاط الخدمات الطبية في العراق لسنة 2015

أعداد المؤسسات الصحية المشمولة بالمسح حسب النوع والمحافظة بعد التحديث والعمل الميداني لسنة 2015

المجموع	مصارف الدم	الطب العدلي	المراكز الصحية التخصصية الأخرى	مراكز أمراض الحساسية والربو	المراكز الصحية التخصصية للأسنان	المراكز الصحية التخصصية للأمراض الصدرية	مراكز الرعاية الصحية الأولية (الرئيسية)	مختبرات الصحة المركزية	المستشفيات الأهلية	المستشفيات الحكومية	المحافظة
74	1	1	1	1	1	1	58	1	2	7	كركوك
73	1	1	0	0	2	1	54	1	4	9	ديالى
298	1	1	6	2	18	3	179	2	37	49	بغداد
71	1	1	1	1	1	1	46	1	3	15	بابل
45	1	1	0	0	2	1	31	1	2	6	كربلاء
52	1	1	1	0	1	1	38	1	0	8	واسط
57	1	0	0	0	1	1	43	1	3	7	النجف
56	1	1	3	0	1	1	39	1	3	6	القادسية
38	1	1	2	1	1	1	26	1	0	4	الثنى
88	1	1	0	0	2	1	71	1	2	9	ذي قار
46	1	1	3	0	1	1	30	1	0	8	ميسان
133	1	1	4	1	2	3	101	1	5	14	البصرة
إقليم كردستان											
111	1	1	14	0	1	1	73	1	5	14	دهوك
196	2	5	24	1	3	1	107	2	14	37	السليمانية
142	1	2	6	0	3	1	94	1	15	19	أربيل
1480	16	19	65	7	40	19	990	17	95	212	الإجمالي

7.2 . التوقيات الزمنية:

تم إعداد جدول تفصيلي بالتوقيات الزمنية لمراحل المسح كافة لغرض إخضاع المسح لمنهجية واضحة وتأمين السيطرة على مراحل العمل المختلفة ، أذ بدأ تنفيذ المسح ميدانياً خلال المدة من (2015/8/23) ولغاية (2015/9/24) في كافة محافظات العراق بضمنها إقليم كردستان.

ويوضح الجدول الآتي التوقيات الزمنية المقترحة للمسح البيئي لنشاط الخدمات الطبية في العراق لسنة 2015:

المسح البيئي لنشاط الخدمات الطبية في العراق لسنة 2015

التوقيتات الزمنية المقترحة للمسح البيئي لنشاط الخدمات الطبية في العراق لسنة 2015

المدة الزمنية	الفعالية	ت
	مرحلة الإعداد والتهيئة	أولاً
2014/2/2-1/2	- تهيئة ملخص المشروع وتهيئة الاحتياجات وإعداد الميزانية التقديرية	
2014/2/22-2/2	- تشكيل اللجان	
2014/4/10-3/25	- إعداد جداول الإخراج	
2014/2/24-2/4	- تصميم الإستمارة الأولية وإعداد التعليمات	
2014/4/13-3/2	- تهيئة الأطر الإحصائية للمؤسسات الصحية للعمل الميداني	
2014/4/16	- مناقشة الإستمارة مع أعضاء اللجان	
2014/3/13-3/9	- مناقشة الإستمارة مع أعضاء اللجان في إقليم كردستان / اختبار قبلي في أربيل	
2014/4/24-4/22	- إجراء الاختبار القبلي في محافظة بغداد	
2014/4/6	- إقرار الصيغة النهائية للإستمارة	
2014/4/10-3/25	- إعداد قواعد التدقيق والترميز	
2014/5/4-3/13	- إعداد نظم الحاسبة للإدخال وجداول الإخراج والتقارير	
2014/4/24-4/13	- تحديد وتهيئة مستلزمات العمل للدورات والعمل الميداني (طباعة، مستلزمات، نقل)	
2014/5/5-5/4	- مفاتحة وزارة الصحة والبيئة ومديريات الإحصاء لتسمية الباحثين الميدانيين	
2014/3/27-3/25	- تحديد المشرفين المركزيين لكافة المحافظات	
2014/5/22-5/4	- تحديث الأطر للعمل	
	الدورات التدريبية:	
2015/7/30-7/26	- الدورة الأولى : الدورة التدريبية للمشرفين المركزيين و الباحثين الميدانيين / في بغداد	
2015/8/6-8/2	- الدورة الثانية : الدورة التدريبية للمشرفين المركزيين و الباحثين الميدانيين / في الإقليم	
2015/8/20-8/19	- الدورة الثالثة: الدورة التدريبية لمدخلي البيانات/ في بغداد	
2015/8/28-8/25	- الدورة الرابعة : الدورة التدريبية لمدخلي البيانات/ في الإقليم	
	مرحلة العمل الميداني	ثانياً
2015/9/30-8/23	- العمل الميداني	
2015/10/14 -9/14	- استلام الأستمارات من المحافظات	
2015/11/2	- استلام الأستمارات من إقليم كردستان	
	مرحلة العمل المكتبي	ثالثاً
2015/11/18-10/4	- التدقيق والترميز	
	مرحلة الإدخال والمعالجة	رابعاً
2015/10/15-10/5	- إدخال الأستمارات إلى الحاسبة (إدخال تجريبي)	
2015/11/30-10/20	- إدخال الأستمارات إلى الحاسبة	
2015/12/12-12/8	- معالجة البيانات وتدقيقها	
2015/12/15	- تسليم البيانات الخام لوحدة التحليل الإحصائي	
	مرحلة إعداد التقارير وإصدارها	خامساً
2015/12/26-12/15	- مرحلة إعداد التقرير الأولي	
2015/12/30	- ورشة تقويم التقرير الأولي	
2016/1/17-1/1	- إعداد التقرير النهائي	
2016/1/31	- إصدار التقرير النهائي	

8.2 . التدريب:

حُضيت عملية تدريب الكوادر الفنية بكافة مستوياتها بإهتمام كبير وتم تقتصر عملية التدريب على الكوادر الفنية وإنما شملت أعضاء اللجان والمشرفين المركزيين والمحليين والمدققين المكتبيين ومدخلي البيانات وقد رافقت الدورات التدريبية جولات ميدانية تجريبية للمضى استمارة المسح في عدد من المؤسسات الصحية في محافظتي بغداد وأربيل حيث تم تقسيم المشاركين في الدورات التدريبية إلى فرق عمل ميداني .

وفيما يلي إجمالي النشاطات التدريبية الخاصة بالمسح البيئي لنشاط الخدمات الطبية في العراق لسنة 2015.

1. بلغ عدد الدورات التدريبية (4) دورات وكما يأتي:

● الدورة الأولى في المركز الوطني للتطوير الإداري وتقنية المعلومات/ بغداد للمدة من (2015/7/26) ولغاية (2015/7/29).

● الدورة الثانية في إقليم كردستان/ أربيل للمدة من (2015/8/2) ولغاية (2015/8/6).

● الدورة الثالثة في مقر الجهاز المركزي للإحصاء/ بغداد بتاريخ 2015/8/16 عقدت عن طريق الفيديو كونفرنس.

● الدورة الرابعة في مقر إحصاء بغداد للمدة من 2015/8/17 ولغاية 2015/8/18.

2 . بعد الانتهاء من الدورات التدريبية للباحثين الميدانيين قام الباحثون بملئ استمارات تعدد من المؤسسات الصحية في بغداد وأربيل تم استخدامها لفرض فحص الإستمارة والإدخال التجريبي من أجل فحص برنامج الإدخال الخاص بالمسح وتعديله على ضوء البيانات الواردة في الإستمارات.

3 . عدد المساهمين في المسح حسب المهام كما موضح في الجدول الآتي:

المساهمون في المسح البيئي لنشاط الخدمات الطبية في العراق لسنة 2015

العدد	التفاصيل	العدد	التفاصيل
77	الباحثون الميدانيون	9	اللجنة العليا
7	المحاضرون	20	اللجنة الفنية
11	المدققون المكتبيون	13	اللجنة الإدارية والمالية
7	الأنظمة والبرامج	18	المشرفون المركزيون
10	مدخلو البيانات ومشرفو الإدخال	2	لجنة الإستلام والتسليم
7	التدريب والعلاقات	10	المشرفون المحليون
191			المجموع

9.2 . العمل الميداني:

تم وضع خطة عمل تفصيلية لإنجاز العمل الميداني ويمكن إجمالها بالآتي:

- 1 . توزع المشرفون المركزيون والبالغ عددهم (18) مشرفاً على المحافظات بواقع مشرف واحد لكل محافظة وحسب حجم العمل، أما بالنسبة لمحافظة بغداد فقد تم الإشراف عليها من قبل ثلاثة من المشرفين المركزيين، ونظراً لصغر حجم العمل في محافظتي المثنى وكربلاء فقد اشرف على العمل مشرف مركزي واحد.
بلغ عدد رؤساء فرق الأشراف المركزي اثنان اشرف احدهما على محافظات إقليم كردستان والثاني اشرف على المحافظات الأخرى المشمولة بالمسح.
2. بلغ عدد الباحثين الميدانيين المشاركين في المسح (77) باحث ميداني من مديريات الإحصاء في كافة المحافظات بما فيها محافظات إقليم كردستان إضافة الى باحثين من وزارتي الصحة والبيئة، وكما موضح في الجدول الآتي:

عدد الباحثين الميدانيين المشاركين في المسح حسب المحافظة لسنة 2015

المحافظة	عدد الباحثين	المحافظة	عدد الباحثين
دهوك	6	واسط	3
السليمانية	10	النجف	3
كركوك	3	القادسية	3
أربيل	8	المثنى	3
ديالى	4	ذي قار	4
بغداد	14	ميسان	3
بابل	5	البصرة	5
كربلاء	3	المجموع الكلي	77

وقد تراوحت مدة العمل الميداني ما بين (16 - 25) يوم عمل وحسب حجم العمل في المحافظات وتفرض ضمان التنفيذ الكفوء والفعال للمسح فقد خُصصت واسطة نقل لكل مشرف مركزي ومحلي كما استخدمت وسائل النقل طيلة أيام العمل الميداني للباحثين الميدانيين.

2 . 10 . العمل المكتبي:

1. تم تدقيق استمارات المسح من قبل الباحثين الميدانيين والمشرفين المحليين والمركزيين والمدققين المركزيين للتأكد من كفاءة العمل ودقة البيانات الواردة في الإستمارة في ثلاثة مراحل.

● **الباحث الميداني:** قام الباحث بتدقيق ملء كافة أسئلة الإستمارة من خلال مراجعة كافة أقسام الإستمارة.

● **المشرف المحلي:** قام المشرف المحلي للمحافظة بتدقيق استمارات المسح ميدانياً ومكتبياً

● **المشرف المركزي:** دقق المشرف المركزي إستمارات المسح ميدانياً ومكتبياً في المحافظة.

● **المدقق المركزي:** قام المدقق المركزي بتدقيق وترميز كافة الإستمارات مكتبياً وفي حالة وجود أي ملاحظات أو إستفسارات قام المدقق بالإتصال بالأشخاص المسؤولين عن ملء الإستمارة من أجل تصحيح البيانات، كذلك تم ترميز الإستمارات طبقاً لأدلة الرموز المعتمدة.

2 . بعد الانتهاء من عملية التدقيق المركزي تم إدخال البيانات آلياً باستخدام نظام (CSPPro) ولضمان الدقة وتلافي الأخطاء، تمت عملية إدخال البيانات ومرتين وإجراء التصحيحات وتنقية البيانات. تم التدقيق المكتبي وإدخال البيانات على الحاسبة في مقر الجهاز المركزي للإحصاء / قسم إحصاءات البيئة في بغداد .

2 . 11 . معالجة البيانات وتدقيقها:

2.11.1. البرامج

تم استخدام نظام (CSPPro) في بناء منظومة برامج إدخال البيانات ومعالجتها، وقد تم وضع قواعد تدقيق على أغلب حقول الاستمارة لغرض السيطرة على البيانات المدخلة ولتحقيق الأهداف الآتية:

- تأمين دقة إدخال البيانات من خلال إدخال بيانات الإستمارات ومرتين.
- التأكد من إن التعليمات والقواعد الخاصة بملء الإستمارة قد تم إتباعها بشكل سليم.
- القدرة على تشخيص ومتابعة وتصحيح حالات عدم الإتساق بالبيانات.

2.11.2. التحليل الإحصائي

تم استخدام البرنامج الجاهز (SPSS) لإنتاج جداول الإخراج والتحليل الإحصائي.

2 . 12 . الخرائط:

تم إعداد خرائط لأهم المؤشرات الإحصائية من قبل فريق العمل المكلف من قسم نظم المعلومات الجغرافية (GIS).

3 . المفاهيم والمصطلحات

القسم (A) : المعلومات التفصيلية

المؤسسات الصحية: هي مجموعة مباني شُيِّدت لتقديم الرعاية الطبية والمعالجة للسكان بصورة عامة ويشمل المستشفيات والمراكز الصحية... الخ.

المستشفيات الحكومية: هي مؤسسات صحية حكومية تقدّم خدمات طبية مناسبة طيلة مدة مراجعة أو رقاد المريض في المستشفى، أما للتشخيص أو العلاج أو التأهيل من الذين يعانون من مرض أو إيداء أو حمل مقابل ثمن رمزي.

المستشفيات الأهلية: هي مؤسسات صحية (غير حكومية) تقدم خدمات طبية مناسبة مقابل ثمن لمدة محددة طيلة مدة مراجعة أو رقاد المريض في المستشفى إما للتشخيص أو العلاج أو التأهيل من الذين يعانون من مرض أو إيداء أو حمل.

مختبرات الصحة المركزية : هو مؤسسة صحية تقوم بإجراء التحاليل الضرورية للمرضى وخصوصاً تحاليل الأمراض الانتقالية واخذ كمية من الدم من المرضى لتشخيص كافة الأمراض الحادة والمزمنة مثل أمراض الغدد ، ونقص الفيتامينات والفحوص المختبرية الأخرى.

مركز الرعاية الصحية الأولية (الرئيس): هو المركز الصحي الذي يدار من قبل طبيب أو مجموعة من الأطباء ويقدم خدمات صحية متكاملة لجميع الفئات العمرية في المجتمع.

مركز صحي متخصص بالأمراض الصدرية: هي مراكز تقدم خدمات صحية للأشخاص المصابين بأمراض التدرن فقط من قبل أطباء اختصاص بأمراض التدرن.

مركز صحي متخصص بالأسنان: هو مركز يدار من قبل أطباء اختصاص بأمراض الأسنان ويقدم خدمات علاج الأسنان لجميع الفئات العمرية .

مركز صحي تخصصي بأمراض الحساسية والربو: هي مراكز متخصصة بحالات الربو القصبي والحساسية لكافة الفئات العمرية .

مركز صحي تخصصي (عدا الأمراض الصدرية والأسنان والحساسية والربو): هي مراكز متخصصة تشمل مثلاً أمراض الغدد الصم والسكري، مراكز الفحص المبكر عن الأمراض السرطانية، الخ، تقدم خدمات صحية

للأشخاص المصابين بمثل هذه الأمراض ويدار من قبل أطباء اختصاص.

الطب العدلي: هي المؤسسة الصحية المسؤولة عن حالات الوفيات غير الطبيعية نتيجة التعرض للحوادث، العنف ، شدة خارجية ، حوادث المرور ، الحروق، السقوط من علو ، التسمم ... الخ) أو وفيات مفاجئة أو حاصلة في ظروف تدعو للشك .

مصرف الدم: هو المؤسسة الصحية التي تقوم بجمع الدم من المتبرعين ويصنف على أساس الفصيلة ويحضر لغرض نقله إلى المريض المحتاج.

تخصص المستشفى : هو مجال اختصاص المستشفى التي تقدم رعاية طبية وتمريضية في الغالب ويكون تخصص واحد كمستشفى جراحة الجملة العصبية أو مستشفى أطفال أو نسائية وتوليد وغيرها ، وفي حالة تعدد التخصصات للمستشفيات الحكومية والأهلية يكون التخصص (عام).

الموقع الجغرافي باستخدام جهاز (GPS) : هو نظام الملاحة والمسح الميداني وأعمال الهندسة المساحية يقوم بعرض وخرن معلومات قيّمة عن أي مكان على سطح الأرض جغرافياً وحسب أنظمة الإحداثيات العالمية وكذلك يمكن الحصول على مسارات ملاحة باستخدام برامجيات وتقنيات حديثة (نظام تحديد المواقع) وتم استخدام هذا النظام في تحديد إحداثيات المؤسسات الصحية المشمولة بالمسح في العراق، وتوجد عدة أنواع من أنظمة الإحداثيات أهمها:

نظام الإحداثيات التربيعية (Universal Transverse Mercator (UTM): ويسمى نظام التشبيك ويمكن أن يُعد نظام مريكتور المستعرض العالمي (UTM) من أهم الأنظمة العالمية في هذا المجال والذي استخدم على نطاق واسع في رسم وقياس الخرائط الطبوغرافية، وتم استخدام هذا النظام في المسح البيئي لنشاط الخدمات الطبية في العراق. المؤسسات الصحية العاملة: يقصد بها المؤسسات التي عملت خلال سنة 2014 ولم تتوقف عن العمل نهائياً خلال نفس السنة.

المؤسسات الصحية العاملة جزئياً: ويقصد بها المؤسسات التي عملت خلال سنة 2014 لمدة من الزمن ثم توقفت لأي سبب خلال نفس السنة. (توقف شهر واحد أو أكثر).

المؤسسات الصحية المتوقفة: ويقصد بها المؤسسات التي لم تعمل نهائياً خلال سنة 2014.

الموافقة البيئية: وهي الموافقة التي تمنحها وزارة البيئة الى المؤسسة الصحية في حالة إنشائها وفق الشروط والمحددات البيئية الصادرة من قبل الوزارة.

الأطباء المنسبين: هم الأطباء الذين يتم تنسيبهم من وزارة التعليم العالي والبحث العلمي للعمل في المستشفيات الحكومية فقط لتقديم الاستشارات وإجراء العمليات ولا يتم احتسابهم ضمن ملاك وزارة الصحة.

الطاقة التصميمية للمستشفى: هي كل الأسرة التي يتم تخصيصها لاستقبال المراجعين ورفود المرضى عند تصميم وبناء المستشفى.

الأسرة المهيأة للرفود: هي أسرة موجودة في المستشفى ومهيأة لاستقبال المريض الراقدا لمدة لا تقل عن (24) ساعة لأغراض التشخيص والعلاج والعناية الطبية.

الرفود: يقصد بالرفود إقامة المرضى في المستشفى لمدة (24) ساعة فأكثر.

ردهات المستشفى: هي قاعات موجودة في المستشفيات العامة أو التخصصية مجهزة بالأسرة المهيأة لاستقبال المريض الراقدا لمدة لا تقل عن (24) ساعة لتقديم الرعاية الطبية له، وتُسجل حالات الولادة في المستشفى كرفود حتى إذا كانت ساعات قليلة.

الغرف أو الأجنحة الخاصة: هي غرف موجودة في المستشفيات العامة أو التخصصية مجهزة بالأسرة المهيأة لاستقبال المريض الراقدا لمدة لا تقل عن (24) ساعة لأغراض التشخيص والعلاج والعناية الطبية مقابل إجور.

صالات العمليات: هي الصالة التي تنفذ فيها العمليات الجراحية (الخاصة ، فوق الكبرى ، الكبرى ، المتوسطة) من قبل الطبيب الجراح وموقعها داخل المستشفى أو وحدات الطوارئ.

ملاحظة: العمليات الخاصة هي العمليات التي يكون تصنيفها ما فوق الكبرى.

الراقدين: هم المرضى الذين يدخلون المستشفى ويشغلون أحد أسرتهن لأغراض التشخيص والعلاج والعناية الطبية ولمدة لا تقل عن (24) ساعة بضمنها حالات الولادة.

المراجعين: هم المرضى الذين يراجعون العيادات (الإستشارية ، الخارجية ، الطوارئ ، الشعبية ، التأمين الصحي ، وعيادات مراكز الرعاية الصحية الأولية والمراكز التخصصية والطب العدلي ومصارف الدم) لإغراض التشخيص والعلاج والعناية الطبية.

أيام المكوث: هي المدة الزمنية التي يقضيها المريض في المستشفى من تاريخ دخوله المستشفى وحتى خروجه منها ، ملاحظة (في المستشفيات الخاصة بالولادة ممكن أن يكون عدد الراقدين اكبر من عدد أيام المكوث).

القسم (B) : المواد الكيماوية واللقاحات والأدوية المنتهية الصلاحية

المواد الكيماوية واللقاحات والأدوية المنتهية الصلاحية: هي كافة المواد الكيماوية بضمنها المواد التي تستخدم في التحاليل المختبرية مثل الفورمالدهيد وغيرها ، واللقاحات ضد الأمراض وكافة أنواع الأدوية التي تنتهي مدة صلاحيتها للاستخدام البشري.

أساليب التخلص أو إتلاف المواد الصلبة :

● **الحرق :** هي الطريقة الأكثر انتشاراً في الإستخدام عالمياً لمعالجة النفايات الطبية الخطرة خلال السنوات الماضية وما زالت كثيرة الإستخدام وتجري أما بواسطة محارق ذات تقنية عالية أو مجرد الحرق العشوائي داخل أو خارج المؤسسات الصحية أو الساحات المفتوحة وينتج عن عملية الحرق غازات مثل أكاسيد الكربون والنتروجين وغازات سامة مع تخلف رماد يحتوي على مواد سامة. ولعدة عقود من الزمن استخدمت هذه الطريقة الأكثر شيوعاً في العالم ولكن في السنوات الأخيرة ظهرت شكاوى من بعض المنظمات والهيئات العالمية والتي نادى بضرورة وجود طرق بديلة عن عملية الحرق.

● **التعقيم بجهاز الأوتوكليف (Autoclave) (حرارة + ضغط):** هي عملية تعريض النفايات الى درجات حرارة وضغط عالية وتستخدم للنفايات الحادة ونفايات المختبرات (أطباق زرع البكتريا).

● **تسليم النفايات الى جهات البلدية:** هي مؤسسة محلية لها شخصية معنوية تقوم باستلام النفايات والتخلص منها عن طريق الطمر او الحرق وكذلك الخدمات العامة المنصوص عليها في قانون رقم (165) لسنة 1964 المعدل.

● **موقع خاص لطرير النفايات الخطرة:** هو موقع مخصص جيولوجياً ذو مواصفات خاصة لطرير النفايات الخطرة بضمنها النفايات الطبية وفي مواقع معزولة وتحت إشراف وسيطرة جهات مختصة.

● **التغليف :** هي عملية دفن النفايات في أوعية بلاستيكية عالية الكثافة ومحكمة أو في براميل معدنية ثم ملئها بمواد بلاستيكية رغوية أو اسمنت أو مواد طينية صلبة وبالتالي يصبح بالإمكان طمرها في مواقع الطمر وتستخدم عادة للنفايات الصيدلانية والحادة.

● **التعقيم الكيماوي :** وهي عملية إضافة مواد كيميائية مطهرة على النفايات لقتل المسببات المرضية التي تحتويها وتستخدم لبعض أنواع النفايات المرضية مثل الدم والإدرار وإفرازات المريض أما النفايات الحادة فيتطلب إجراء عملية السحق عليها قبل إجراء عملية التعقيم الكيماوي.

● **إعادة تدوير:** هي إعادة استخدام المخلفات لأنتاج منتجات اقل جودة من المنتج الأصلي.

● **التعقيم بالميكروويف (بالموجات الدقيقة) :** وهي عملية تعريض النفايات بعد سحقها وترطيبها الى موجات ذات ذبذبات عالية كافية لتسخين سريع لسوائل النفايات بشكل يؤدي الى قتل المسببات المرضية بالحرارة العالية وتستخدم للنفايات المعدية والمرضية والحادة.

التعقيم بالبلازما : هي احدث الطرق وأكثر فاعلية والتي تضمن التخلص النهائي من النفايات بدون الإنبعاثات السامة.

التخميل : هي عملية خلط النفايات بالاسمنت أو الجير قبل التخلص النهائي منها والفرص منه تقليل مخاطر سميتها وتستخدم للنفايات الصيدلانية ولرماد الحرق الحاوي على المعادن الثقيلة.

القسم (C) : الأدوية والمواد الكيماوية الخطرة (المشعة والسامة للجينات) المنتهية الصلاحية

الأدوية والمواد الكيماوية الخطرة (المشعة والسامة للجينات) : وهي المواد الكيماوية والأدوية التي تستخدم لمعالجة الأورام الخبيثة وفي عمليات زرع الأعضاء وفي وحدات العلاج بالإشعاع ووحدات الأورام، تكون نفاياتها عالية الخطورة ولها خواص مسرطنة ومحدثة للطفرات الوراثية والأورام.

القسم (D) : الموجودات الثابتة لحماية البيئة

الموجودات الثابتة (الأصول الثابتة): هي موجودات (أصول) منتجة تستعمل بصورة متكررة في الإنتاج على عدة فترات محاسبية وتنقسم الى:

1. موجودات (أصول) ثابتة ملموسة مثل : المباني السكنية وغير السكنية مثل (المخازن) والألات والأجهزة والمستلزمات الطبية.

2. أصول غير منتجة غير ملموسة مثل العلامات التجارية.

الموجودات الثابتة لحماية البيئة هي :

جهاز تعقيم ب (الحرارة + الضغط) (Autoclave): هو جهاز يستخدم لتعقيم النفايات الحادة ونفايات المختبرات (أطباق زرع البكتريا) باستخدام درجات حرارة عالية وضغط.

جهاز تعقيم ب (الموجات الدقيقة) (Microwave): هو جهاز يستخدم لتعقيم النفايات الحادة والمعدية حيث يتم تعريضها إلى درجات حرارة عالية.

جهاز تعقيم ب (البلازما): هو جهاز يستخدم لتعقيم الأدوات التي تستخدم في العمليات الجراحية.

● فرن كهربائي (Oven) : هو جهاز يستعمل الحرارة الجافة للتعقيم حيث تصل درجة الحرارة للعمل فيه من (50) الى (300) درجة مئوية ويوجد فيه جدران عازلة تحافظ على الحرارة فيه وتحفظ بالطاقة ويستخدم لتعقيم المواد التي تستخدم في مختبرات المؤسسات الصحية .

● أحواض للمواد المشعة (حفظ الإشعاع): هي أحواض تستخدم لحفظ المواد الناتجة من عمليات التصوير الشعاعي.

القسم (E) : المخلفات السائلة

شبكة عامة (إسالة ماء): هي المياه الصالحة للشرب المنتجة من محطات إنتاج المياه والموزعة عن طريق شبكات توزيع المياه وتكون دوائر الدولة هي المسؤولة حصراً عن التجهيز وهي احد مصادر المياه المجهزة للمؤسسات الصحية .

● مياه (RO) : هي المياه التي تم إزالة الأملاح الذائبة الكلية منها وأملاح العسرة والكبريتات عن طريق محطات تحلية المياه (التناضح العكسي RO) لتكون ضمن الحدود المسموح بها بيئياً.

المخلفات السائلة: تشمل جميع المخلفات السائلة الناتجة من المؤسسة الصحية مثل (مياه الصرف الصحي، الدم، الإدرار الناتج من مختبرات الفحص وغيرها والسوائل الناتجة من عمليات تحميض أفلام الأشعة).

المياه العادمة (الصرف الصحي): هي كافة أنواع المياه المستهلكة الصادرة عن الفعاليات البشرية المختلفة (منزلية، تجارية، صناعية) ويطلق عليها أيضاً مياه المجاري أو مياه الصرف الصحي لأنها تنقل في الغالب إلى شبكة المجاري العامة، وتكون بوحدة قياس (م³/يوم).

أساليب التخلص من المخلفات السائلة:

● حفرة امتصاصية ترابية/ أحواض تعفين (سبتك تانك): هي عبارة عن خزانات تحت الأرض تستخدم لتجميع مياه الصرف والمخلفات السائلة المتولدة من المؤسسات الصحية ليتم نقلها فيما بعد إلى محطات المعالجة أو جهات أخرى.

● أحواض تخزين بعد المعالجة (سبتك تانك): هي عبارة عن خزانات تحت الأرض تستخدم لتجميع مياه الصرف الصحي والمخلفات السائلة المتولدة من المؤسسات الصحية بعد معالجتها في وحدات معالجة المخلفات السائلة ليتم نقلها فيما بعد إلى جهات أخرى.

● شبكات المجاري العامة (شبكات الصرف الصحي): هي كافة التمديدات والتجهيزات المستخدمة لجمع ونقل وإيصال مخلفات مياه الصرف الصحي المتدفقة من المنازل والمصانع والمحال التجارية والمؤسسات الصحية إلى مواقع المعالجة أو التصريف وتشمل الأنابيب وخزانات الجمع ومحطات الضخ ومنهولات وصمامات التهوية وغيرها.

● معالجة كيميائية للمخلفات السائلة: هي عملية إضافة مواد كيميائية مثل الكلور الى المخلفات السائلة الناتجة من المختبرات مثل الدم قبل التخلص النهائي .

● التصريف النهائي لمخلفات المؤسسات الصحية السائلة بعيدة عن مأخذ تصفية مياه الشرب (3) كم، إذا كانت نقطة التصريف أعلى مجرى النهر بالنسبة لمأخذ التصفية وما لا يقل عن (1) كم إذا كانت نقطة التصريف في أسفل المجرى المائي بالنسبة للمأخذ: يتم إبعاد نقطة التصريف النهائي للمؤسسة الصحية التي تصرف إلى المسطحات المائية مسافة لا تقل عن (3) كم شمال مأخذ مشروع ماء الشرب إذا كان مأخذ مشروع الماء جنوب المؤسسة الصحية وإن تبعد نقطة التصريف النهائي للمؤسسة الصحية مسافة لا تقل عن (1) كم جنوباً من مأخذ مشروع ماء الشرب إذا كان المشروع شمال المؤسسة الصحية.

ملاحظة: وهذا التعريف ورد في تعليمات التشريعات البيئية رقم (2) لسنة 1990 وحالياً عدلت هذه التعليمات وأصبحت تسمى (تعليمات المحددات البيئية لإنشاء المشاريع وسلامة تنفيذها) رقم (3) لسنة 2011.

وحدات المعالجة : هي وحدات ثابتة أو متنقلة تصمم لمعالجة المخلفات السائلة (مياه الصرف الصحي، مياه صناعية الخ) عن طريق تغيير الخصائص الفيزيائية أو الكيميائية أو البايولوجية لتلك المخلفات باستخدام التقنيات المختلفة السليمة بيئياً بهدف الحد من تأثيراتها الصحية والبيئية وتنصب عادة في المجمعات السكنية أو في المجمعات الصناعية أو الطبية.

مراحل وحدات معالجة المخلفات السائلة:

تختلف تسمية وحدات معالجة المخلفات السائلة تبعاً لعدد المراحل التي تتكون منها، فالوحدات التي تتكون من مرحلة واحدة فقط (المرحلة الابتدائية) تسمى بالوحدات الابتدائية والتي تتكون من مرحلتين (مرحلة ابتدائية ومرحلة ثانوية) تسمى بالوحدات الثانوية والوحدات التي تتكون من ثلاث مراحل (ابتدائية وثانوية وثالثية) تسمى بالوحدات الثالثية.

● المرحلة الابتدائية: هي المرحلة التي تجري فيها عمليات فيزيائية للمخلفات السائلة تتمثل بحجز الجزيئات الصلبة الكبيرة وفصل الزيوت والشحوم والترسيب والترشيح بالإضافة الى عملية تعادل الدالة الحامضية.

● المرحلة الثانوية: وهي المرحلة التي تجري فيها عمليات بيولوجية لإزالة المواد العضوية بواسطة الأكسدة الكيميائية الحيوية.

المرحلة الثالثة: وهي المرحلة التي تجري فيها عمليات معالجة متقدمة لإزالة الملوثات الجزيئية أو لتهيئة المياه لغرض إعادة استخدامها كإزالة مركبات الفسفور عن طريق التبختر باستخدام الكيمياءويات أو إزالة النتروجين عن طريق إنتزاع الأمونيا باستخدام الهواء وغيرها.

الطاقة التصميمية لوحدات معالجة المخلفات السائلة: هي الطاقة التي يتم على أساسها تصميم وحدات معالجة المياه العادمة المتخلفة وتقاس بوحدة (م³/ساعة) أو (م³/يوم).

الطاقة الفعلية لوحدات معالجة المخلفات السائلة : تمثل المياه المتخلفة السائلة المعالجة فعلاً في وحدات المعالجة وتكون بوحدات قياس (م³/ساعة) أو (م³/يوم).

نظام الحفاظ على الموارد المائية رقم 2 لسنة 2001 والتعليمات الملحقة به: هو نظام وضع محددات لنوعية مياه المصادر المائية بالإضافة الى نوعية المياه المتخلفة والمصرفة الى المصادر المائية أو المجاري العامة أو المبازل.

القسم (F) : النفايات الصلبة

التلوث البيئي: هو إحداه تغير في البيئة التي تحيط بالكائنات الحية بفعل الإنسان وأنشطته اليومية مما يؤدي إلى ظهور بعض المواد التي لا تتلائم مع المكان الذي يعيش فيه الكائن الحي ويؤدي إلى اختلاله.

النفايات الطبية: يقصد بها كل الفضلات الناتجة عن العناية الطبية في المستشفيات وفي المختبرات وبقية المؤسسات الصحية، كما وتشمل النفايات غير الخطرة (الإعتيادية) التي تنشأ عن الأنشطة الإدارية في المؤسسة الصحية وفي أنشطة الخدمة مثل نفايات المطابخ وهي شبيهة بالنفايات المنزلية.

النفايات الطبية الخطرة: هي النفايات الناتجة عن عمليات العلاج والتشخيص والجراحة والتشريح وأعمال المختبرات والتي تتسبب في مخاطر جسيمة على الصحة في حالة عدم التعامل السليم معها وإستخدام الطرق الآمنة للتخلص منها لاحتوائها على مسببات المرضية.

الفرز: يقصد به عزل أو فصل النفايات الإعتيادية عن النفايات الطبية الخطرة من منطقة تولدها في حاويات مخصصة لها ليتم معاملة كل نوع بالإسلوب الآمن المحدد له ولتلافي جمع النوعين من النفايات

الفرز بالألوان: هو نظام ترميز بالألوان لكافة أنواع العبوات (أكياس ، حاويات ،.....الخ) المخصصة لجمع كل نوع من أنواع النفايات .

حاويات صغيرة ومحكمة الغلق لجمع الأدوات الحادة النبيدة: هي حاويات تكون أما علب بلاستيكية أو كارتونية يتم استخدامها مرة واحدة فقط وتكون صغيرة الحجم ويتم جمع السرنجات والأدوات الحادة فيها وتكون محكمة الغلق وتسمى (Safety box).

حاويات مبطنة بالرصاص خاصة لجمع النفايات المشعة: هي حاويات مخصصة تكون مبطنة بمادة الرصاص لجمع مخلفات الإشعاع مثل الأدوية وجرعات الأدوية المشعة كونها عالية الخطورة.

جهاز تقطيع النفايات (Autoclave shredder): وهو الجهاز الذي يستخدم لتحويل النفايات الطبية بعد إتمام عملية المعالجة الى نفايات مقطعة الى قطع صغيرة غير معروفة بغض النظر عن مادتها وتصبح شبيهة بالنفايات المنزلية وقد ابيدت فيها كل المواد المعدية التي تشكل خطراً على صحة الإنسان وتضمن خلو المخلفات من أي مسببات للأمراض. يقوم الجهاز بفرم المخلفات أولاً مما يؤدي الى نفاذ البخار لجميع المواد المراد التخلص منها مثل (أكياس الدم، فلاتر، نواتج غسيل الكلى، الأت جراحية ومخلفات غرف العمليات) ومن ثم تعقيمها بالبخار والضغط معاً في جهاز واحد لمنع انتشار العدوى نتيجة كثرة التدوال بالإضافة الى إمكانية تقليص حجمها الى (80%) .

آلية عمل الجهاز:

تتم تعبئة النفايات الطبية يدوياً أو آلياً ووضعها في غرفة التعقيم ومن ثم تغلق الغرفة اغلاقاً تاماً لتبدأ دورة التعقيم للنفايات بشكل آلي والتي تستغرق (35 الى 60 دقيقة) وفق طراز الجهاز ومن ثم تفتح بشكل آلي ليخرج الناتج من المخلفات المعقمة والمفرومة الى وعاء خاص فيه كيس حيث يتم غلقه يدوياً تمهيداً لرميه مع النفايات الاعتيادية.

مواصفات الجهاز:

- الجهاز مجهز بفرامة كبيرة داخل حجرة التعقيم لفرم النفايات الطبية بجميع انواعها.
- يضم الجهاز مجموعة من السكاكين الخاصة بالفرم مصنوعة من مادة معمرة وعالية الجودة.
- الجهاز مجهز بوحدة تحكم وشاشة إظهار المراحل باللغة العربية وثغات اخرى.
- الجهاز مزود بمؤشر لبيان اكتمال الدورة ومؤشرات توضح بداية التشغيل والضغط ودرجة الحرارة ونهاية التشغيل ولا يمكن فتح الجهاز الا بعد الانتهاء من دورة التشغيل (الفرم ثم التعقيم) والتأكد من تعقيم النفايات ويتم ذلك اوتوماتيكياً بدون تدخل بشري.
- الجهاز مزود بجميع الوصلات الكهربائية والميكانيكية والأكسسوارات الخاصة به.
- حجرة التعقيم للجهاز مصنوعة من الستانلس ستيل واسطوانية الشكل وبشكل عمودي.

- الجهاز مزود بنظام إلكتروني للتحكم في التشغيل والحماية مع آلية التفريغ للمخلفات الناتجة عن المعالجة.
 - الجهاز مزود بطابعة لطباعة التقارير تتضمن معلومات عن رقم الوجبة اليومية، درجة الحرارة، ضغط البخار والزمن.
 - الجهاز مجهز بسلم ومنصة مصنوعة من المعدن ثابتة لرفع ورمي النفايات الطبية في حجرة التعقيم.
- درجة حرارة الجهاز : تكون درجة حرارة الجهاز على الأغلب (134) درجة مئوية .

القسم (G) : نظام التصنيف الدولي الخاص بتصنيف النفايات الطبية

النظام الدولي لتصنيف النفايات الطبية : هو نظام اقترح من قبل منظمة الصحة العالمية (WHO) خاص بالدول النامية ليكون ملائماً للوضع المحلي وسهلاً ومتلائماً مع طرق التخلص الموجودة والتي يمكن توظيفها محلياً لمعاملة مثل هذا النوع من النفايات .

1. النفايات غير الخطرة (النفايات الأمتيادية): هي جميع المواد الناتجة عن النشاط البشري ويتم الاستغناء عنها لإنهاء المنفعة أو زيادتها عن الحاجة، وقد ينتج عنها ضرر للإنسان أو البيئة بشكل مباشر أو غير مباشر إذا لم يتم التخلص منها بطرق سليمة، ومعظم هذه المواد قابلة للتدوير وإعادة الاستفادة والإستخدام كمواد خام لصناعات جديدة.

أما النفايات الطبية الخطرة : فيجري تصنيفها إلى :

2. النفايات المرضية: أمثلة أنسجة وأعضاء وأجزاء بشرية كالأحشاء الداخلية ، خلاصات الولادة ، أجنة... الخ ، سوائل الجسم والدم وما يلحقها من أكياس الدم والإدرار الملوثة ، العينات المسحوبة للفحص المختبري ، فوط وضمادات ، كمادات ، كفوف مستعملة ملوثة..... الخ .
3. النفايات المعدية : وهي النفايات المتوقع احتوائها على مسببات المرضية (بكتريا ، فايروسات ، طفيليات وفطريات) ويتراكيز وكميات تسبب عدوى المرض . أمثلة : (أوساط زرعية في أعمال المختبر ، أنسجة و مواد ومعدات بتماس مع الدم وسوائل جسم المريض من أعمال الجراحة والتشريح لمرضى الأمراض المعدية ، إفرازات الجسم ومسحات وضمادات واللبسة ملوثة بالدم وسوائل الجسم من صالات الجراحة والتشريح ودهات العزل ، أدوات ومستلزمات عملية الديليزة (غسيل الكلى) من صداري وكفوف ومناشف.... الخ) .

4. النفايات الحادة والجراحة : كل ما يتسبب في جروح نتيجة ثقب أو قطع .أمثلة : الحقن الوريدية (السررنجات) ، مشارط ، شفرات، سكاكين ، مناشير، مكاسير زجاج ، مسامير..... الخ حتى لو كانت غير معدية فهي تعتبر عالية الخطورة .
5. النفايات الكيمياءوية : تشمل الكيمياءويات السائلة والصلبة والغازية وتكون خطرة إذا ما اتسمت بخواص (سمية ، مؤكسدة ، قابلة للاشتعال ، قابلة للتفاعل) وغير خطرة مثل المواد السكرية والحوامض الامينية وبعض الأملاح العضوية واللاعضوية .
- أمثلة : الفورمالديهايد يستخدم في التنظيف والتعقيم وحفظ العينات ، المواد الكيمياءوية المستخدمة في التصوير الفوتوغرافي في غرف الأشعة ، المذيبات والصبغات والكواشف والحوامض والقواعد والمؤكسدات وغيرها المستخدمة في أقسام مختبرات الباثولوجي والهستولوجي والهيماتولوجي ، سوائل التنظيف والتعقيم المستخدمة في تنظيف الأرضيات والكيمياءويات في غرف اللوندرى ، مواد التبريد والدهون والزيوت المستعملة في قسم الصيانة..... الخ .
6. النفايات الصيدلانية ، أمثلة (نواتج أدوية منتهية الصلاحية ، غير مستعملة ، منسكبة ، ملوثة ، مصول ولقاحات أنتفت الحاجة لها ومطلوب التخلص منها وتشمل أيضا عبوات بقايا الأدوية الملوثة والكمادات والكفوف) .
7. النفايات ذات المحتوى العالي من العناصر الثقيلة: أمثلة : نفايات الزئبق من انسكابات أو كسر الأجهزة الطبية ومن أعمال طبابة الأسنان، نفايات الكاديوم من البطاريات المستهلكة، نفايات الرصاص المستخدم لتبطين المعدات وغرف الأشعة وبعض أقسام التشخص.
8. الحاويات المضغوطة: أمثلة أسطوانات الغاز المضغوطة التي أنتفت الحاجة من استعمالها (التالفة) مثل غازات التخدير او غازات تعقيم الأدوات الجراحية الطبية ، قناني الأوكسجين وغاز (CO2) المستخدم في عملية التنظير، قناني الرذاذ (السبري) والتي يتطلب التعامل معها بحذر كونها تنفجر إذا ما ثقت أو احترقت .
9. النفايات المشعة : تتضمن مواد ملوثة بالإشعاع النووي من نتائج أنشطة التشخيص مثل تصوير أعضاء الجسم الداخلية وتحديد موقع الأورام ومن نتائج أنشطة علاج سرطان الغدة الدرقية . أمثلة : محاليل ، الحقن الوريدية (السررنجات) ، مستلزمات زجاجية مستعملة في التشخيص والعلاج ، إفرازات المرضى المعالجين أو المفحوصين بمواد إشعاعية .
10. النفايات السامة جينياً : وهي نفايات عالية الخطورة ولها خواص مسرطنة ومحدثة للطفرات الوراثية والأورام .

أمثلة : بقايا أدوية أو أدوية نافذة المفعول تستخدم لمعالجة الأورام الخبيثة وفي عمليات زرع الأعضاء، نفايات وأفراتزات المرضى الذين يتعاطون هذا النوع من الأدوية ، مستلزمات طبية مثل الحقن النبيدة (السررنجات) والقناني المستخدمة في تحضير هذا النوع من الأدوية .

القسم (H) : المخلفات الغازية / الناتجة عن المحارق

المخلفات الغازية (الملوثات الغازية): هي الغازات المنبعثة من مصادر الانبعاثات بأنواعها الثابتة والمتحركة مثل المصانع والمنازل والمحارق والمخابز ومحطات توليد الطاقة والمنشآت النفطية ووسائل النقل وغيرها .
المحارق: هي أجهزة تستخدم لمعالجة النفايات الطبية تؤدي الى التقليل من حجم ووزن النفايات الى حد كبير وقتل المسببات المرضية، وينتج عنها مخلفات غازية ورماد، وتختلف المحارق في تقنياتها وسعاتها ودرجات الحرارة حسب نوع وكمية النفايات الداخلة اليها .

أنواع المحارق هي :

1 . محارق مطابقة للمواصفات البيئية : وتشمل .. محارق الإنحلال الحراري (ذات الغرفتين):

وتعمل على تحليل النفايات حرارياً تحت سيطرة الهواء وتجري عملية الحرق بدرجات حرارة (800 - 900) م° في الغرفة الأولى ، أما الغرفة الثانية فيجري حرق الغازات الناتجة بدرجات حرارة عالية (900 - 1200) م° وهي محارق ذات سعة عالية ومخصصة لحرق أغلب أنواع النفايات الطبية الخطرة عدا المشعة والسامة جينياً والمواد البلاستيكية وذات المحتوى العالي من العناصر الثقيلة كونها تولد غازات سامة.

2 . محارق غير مطابقة للمواصفات البيئية ، وتشمل:

● محارق ذات الغرفة الواحدة : وهي ذات موقد آحادي ثابت تستعمل في حالة عدم توفر محرقة الإنحلال الحراري وذلك عن طريق إدخال النفايات واستخراج الرماد يدوياً وتحتوي على مدخنة لتسريب الغازات الناتجة والتي يسيطر عليها من خلال إدامة عمل المحرقة وتتراوح درجات الحرارة ما بين (300 - 400) م° وهي مخصصة لحرق النفايات المرضية والمعدية والمواد الحادة فقط.

● محارق الأفران الدوارة : وتعمل على تحليل النفايات حرارياً بدرجات حرارة (1200 . 1600) م° قادرة على تحليل المواد البلاستيكية وحرق الغازات الناتجة وهي مخصصة لحرق جميع النفايات بضمنها السامة جينياً والمواد البلاستيكية والتي لا تستطيع محارق الانحلال الحراري تفكيكها ولا تستعمل للنفايات المشعة وذات المحتوى العالي من العناصر الثقيلة.

● محرقة من برميل إسطواني : من أبسط أنواع المحارق وهي قادرة على قتل المسببات المرضية لكنها غير قادرة على حرق النفايات بكفاءة وتستخدم في حالات الطوارئ ويمكن تصنيعها من الحديد أو بإستخدام البراميل.

● محرقة من الطابوق أو الكونكريت : من أبسط أنواع المحارق ذات الغرفة الواحدة وهي قادرة على قتل المسببات المرضية لكنها غير قادرة على حرق النفايات بكفاءة وتستخدم في حالات الطوارئ ويستخدم في بنائها الطابوق أو الكونكريت. ملاحظة : معدل القدرة الإستيعابية (الطاقة التصميمية) للمحرقة تكون بوحدة قياس الـ (كغم) للمحرقة الواحدة.

وسائل السيطرة على ملوثات الهواء المطروحة في الجو:

المدخنة: هي ممر عمودي توجد على سطح المحرقة تستخدم لطرح ملوثات الهواء الى ارتفاعات محددة لتقليل تأثيرها على المناطق المجاورة والمحيطة.

مرشحات كيسية (فلاتر): هي أجهزة فصل الغبار من الهواء بإستخدام مرشحات قماشية على شكل أكياس ذات مسامات معينة لحجز دقائق الغبار (ترتبط بالمدخنة).

سايلونات: هي أجهزة فصل الغبار من الهواء بفعل قوة الطرد المركزي (ترتبط بالمدخنة).

مرسبات الكترولستاتيكية: هي نوع من أنواع أجهزة فصل الغبار من الهواء بإستخدام شحنات الكترولستاتيكية (ترتبط بالمدخنة).

القسم (I) : إدارة النفايات

تعليمات بيئية نافذة أو أدلة للتخلص من النفايات الطبية: هي تعليمات بيئية نافذة صادرة من الجهات البيئية أو الصحية حول الأساليب الصحيحة الواجب اتباعها لإدارة النفايات داخل وخارج المؤسسة الصحية لتقليل من المخاطر الصحية والبيئية التي تحدث عند التعامل غير الآمن مع النفايات مثل تحديد فرز النفايات الطبية الخطرة عن النفايات الإعتيادية داخل المؤسسة الصحية ووسائل جمع النفايات، الخ،

سجل إداري أو بيئي منفصل للمؤسسة الصحية: هي السجلات التي تقوم بمسكها ويكون متاحاً عند إجراء عملية التفتيش من قبل كواد البيئة للرقابة لتسجيل الملاحظات.

القسم (J) : الوقود او الطاقة المستخدمة في المؤسسة الصحية

الكهرباء: المقصود بها الطاقة الكهربائية من الشبكة الوطنية فقط

كاز- ديزل - سولار - بنزين: هو الوقود المستخدم لأغراض توليد الطاقة الكهربائية عن طريق المولدات داخل المؤسسة الصحية والوقود المستخدم للسيارات كافة ضمنها سيارات الأسعاف .

القسم (k) : المستلزمات والرواتب (خاص بإدارة ومعالجة النفايات)

المساهمات في التقاعد والضمان الإجتماعي : هي دفعات فعلية أو محتسبة إلى برامج التأمين الإجتماعي لترتيب دفع منافع التأمين الإجتماعي وقد يدفعها أرباب العمل نيابة عن مستخدميهم أو قد يدفعها المستخدمون لحساب أنفسهم.

المصاريف التحويلية : هي المصاريف التي تدفعها الوحدة المؤسسية بدون مقابل.

الإعانات المستلمة : مدفوعات جارية بدون مقابل تقدمها الحكومة الى المشاريع على أساس مستوى نشاطها الإنتاجي، وتهدف الى التأثير إما على المستوى العام للأسعار أو لتغطية الخسائر.

الإندثار : هو التناقص في قيمة الأصول الثابتة المستعملة في الإنتاج أثناء المدة المحاسبية نتيجة للتدهور المادي أو التقادم.

القسم (L) : الأنفاق لحماية البيئة

النفقات البيئية: هي مبلغ من النقود تخرج من الذمة المالية للدولة أو إحدى السلطات المكونة لها بقصد إشباع حاجة من الحاجات العامة وتقسم إلى نوعين:.

● النفقات الجارية (نفقات التشغيل) : عادةً ما تكون لتغطية الحاجات الجارية مثل الرواتب ، المنح ، سلع وخدمات ، منافع اجتماعية وغيرها.

● النفقات الرأسمالية : هي المبالغ المنفقة عند امتلاك الأصول الثابتة (الإنشاءات والمكائن والمعدات ، مباني سكنية وغير سكنية ، وسائل نقل وغيرها).

تصنيف النفقات البيئية هي :

- إدارة النفايات.
- إدارة المياه العادمة (الصرف الصحي)،
- الإنفاق على الحد من التلوث (حماية الهواء).
- أنشطة التهوية ومعالجة الغازات العادمة (المحارق).
- أنشطة الأبحاث والتطوير.
- أنشطة البيئة غير المصنفة في مكان آخر.

ملاحظات

النسبة المئوية : تعني إن مجموع النسب للسؤال لا يساوي (100%) لان الإجابة على السؤال متعددة أي تسمح باختيار أكثر من إجابة.

التوزيع النسبي : تعني أن مجموع النسب للحالات الموجودة في السؤال يساوي (100%) أي تكون إجابة واحدة فقط للسؤال.

4 . أهم مؤشرات المسح

قيمة المؤشر	المؤشرات
القسم (A) المعلومات التفصيلية	
1480	عدد المؤسسات الصحية الكلي المشمولة بالمسح
212	عدد المستشفيات الحكومية الكلي المشمولة بالمسح
207	عدد المستشفيات الحكومية (العامة والعامة جزئياً)
95	عدد المستشفيات الأهلية الكلي
93	عدد المستشفيات الأهلية (العامة والعامة جزئياً)
1173	عدد المؤسسات الصحية الأخرى الكلي
1142	عدد المؤسسات الصحية الأخرى (العامة والعامة جزئياً)
32	عدد المستشفيات الحكومية الحاصلة على موافقة بيئية
34	عدد المستشفيات الأهلية الحاصلة على موافقة بيئية
100	عدد المؤسسات الصحية الأخرى الحاصلة على موافقة بيئية
30862218	عدد المراجعين والراقدين في المستشفيات الحكومية
1780934	عدد المراجعين والراقدين في المستشفيات الأهلية
46573601	عدد المراجعين في المؤسسات الصحية الأخرى
64.2	نسبة إشغال الأسرة في المستشفيات الحكومية
35.1	نسبة إشغال الأسرة في المستشفيات الأهلية
القسم (B) المواد الكيماوية واللقاحات والأدوية المنتهية الصلاحية	
169	عدد المؤسسات الصحية التي توجد لديها مواد كيماوية ولقاحات وأدوية منتهية الصلاحية
11.7	نسبة المؤسسات الصحية التي توجد لديها مواد كيماوية ولقاحات وأدوية منتهية الصلاحية
القسم (C) الأدوية والمواد الكيماوية الخطرة (المشعة والسامة للجينات) المنتهية الصلاحية	
5	عدد المؤسسات الصحية التي توجد لديها أدوية ومواد كيماوية خطيرة (المشعة والسامة للجينات) المنتهية الصلاحية
0.3	نسبة المؤسسات الصحية التي توجد لديها أدوية ومواد كيماوية خطيرة (المشعة والسامة للجينات) المنتهية الصلاحية

تابع / 4 . أهم مؤشرات المسح

قيمة المؤشر	المؤشرات
القسم (D) الموجودات الثابتة لحماية البيئة	
286	عدد المستشفيات الحكومية والأهلية التي تمتلك أجهزة Autoclave
1274	عدد أجهزة Autoclave العاملة في المستشفيات الحكومية والأهلية
867	عدد المؤسسات الصحية الأخرى التي تمتلك أجهزة Autoclave
1876	عدد أجهزة Autoclave العاملة في المؤسسات الصحية الأخرى
القسم (E) المخلفات السائلة	
7.37	كمية المياه المجهزة للمستشفيات الحكومية والأهلية (مليون م ³ /سنة)
1.66	كمية المياه المجهزة للمؤسسات الصحية الأخرى (مليون م ³ /سنة)
5.90	كمية المخلفات السائلة المطروحة من المستشفيات الحكومية والأهلية (مليون م ³ /سنة)
1.33	كمية المخلفات السائلة المطروحة من المؤسسات الصحية الأخرى (مليون م ³ /سنة)
51	عدد المستشفيات الحكومية والأهلية التي تمتلك وحدة معالجة
59	عدد وحدات المعالجة في المستشفيات الحكومية والأهلية
1	عدد المؤسسات الصحية الأخرى التي تمتلك وحدة معالجة
1	عدد وحدات المعالجة في المؤسسات الصحية الأخرى
القسم (F) النفايات الصلبة	
96.3	النسبة المئوية للمستشفيات (الحكومية والأهلية) التي تطبق نظام الفرز
90.2	النسبة المئوية للمؤسسات الصحية الأخرى التي تطبق نظام الفرز
19270.1	كمية النفايات الإعتيادية المتولدة من المستشفيات (الحكومية والأهلية) التي تطبق نظام الفرز (طن/سنة)
2875.2	كمية النفايات الإعتيادية المتولدة من المؤسسات الصحية الأخرى التي تطبق نظام الفرز (طن/سنة)
5505.0	كمية النفايات الطبية الخطرة المتولدة من المستشفيات (الحكومية والأهلية) التي تطبق نظام الفرز (طن/سنة)

تابع / 4 . أهم مؤشرات المسح

قيمة المؤشر	المؤشرات
القسم (F) النفايات الصلبة	
927.5	كمية النفايات الطبية الخطرة المتولدة من المؤسسات الصحية الأخرى التي تطبق نظام الفرز (طن/سنة)
338.9	كمية النفايات المتولدة من المستشفيات (الحكومية والأهلية) التي لا تطبق نظام الفرز (طن/سنة)
378.3	كمية النفايات المتولدة من المؤسسات الصحية الأخرى التي لا تطبق نظام الفرز (طن/سنة)
47	عدد أجهزة (Autoclave Shredder) العاملة في المستشفيات (الحكومية والأهلية) والمؤسسات الصحية الأخرى
قسم (G) نظام التصنيف الدولي الخاص بتصنيف النفايات الطبية	
60	عدد المستشفيات (الحكومية والأهلية) التي تطبق نظام التصنيف الدولي الخاص بتصنيف النفايات الطبية (كلياً أو جزئياً)
4894.2	كمية النفايات الكلية للمستشفيات (الحكومية والأهلية) التي تطبق نظام التصنيف الدولي الخاص بالنفايات الطبية (طن/سنة)
3815.9	كمية النفايات غير الخطرة (نفايات إعتيادية) للمستشفيات (الحكومية والأهلية) التي تطبق نظام التصنيف الدولي الخاص بالنفايات الطبية (طن/سنة)
66	عدد المؤسسات الصحية الأخرى التي تطبق نظام التصنيف الدولي الخاص بتصنيف النفايات الطبية جزئياً
408.2	كمية النفايات الكلية للمؤسسات الصحية الأخرى التي تطبق نظام التصنيف الدولي الخاص بتصنيف النفايات الطبية جزئياً (طن/سنة) (كلياً أو جزئياً)
268.8	كمية النفايات غير الخطرة (نفايات إعتيادية) للمؤسسات الصحية الأخرى التي تطبق نظام التصنيف الدولي الخاص بتصنيف النفايات الطبية (طن/سنة)
القسم (H) المخلفات الغازية (الناجمة عن المحارق)	
140	عدد المستشفيات (الحكومية والأهلية) التي تمتلك محارق
195	عدد المحارق في المستشفيات (الحكومية والأهلية)

تابع / 4 . أهم مؤشرات المسح

قيمة المؤشر	المؤشرات
القسم (H) المخلفات الغازية (الناجمة عن المحارق)	
322	عدد المؤسسات الصحية الأخرى التي تمتلك محارق
336	عدد المحارق في المؤسسات الصحية الأخرى
82	عدد المداخن في محارق المستشفيات (الحكومية والأهلية) للسيطرة على ملوثات الهواء
154	عدد المداخن في محارق المؤسسات الصحية الأخرى للسيطرة على ملوثات الهواء
32	عدد المرشحات الكيسية (فلاتر) في محارق المستشفيات (الحكومية والأهلية)
13	عدد المرشحات الكيسية (فلاتر) في محارق المؤسسات الصحية الأخرى
القسم (I) إدارة النفايات	
91	عدد المستشفيات (الحكومية والأهلية) التي تمتلك قسم أو وحدة مختصة بإدارة النفايات (الصلبة - السائلة - الغازية) ضمن الهيكل الإداري
168	عدد المستشفيات (الحكومية والأهلية) المتعاقدة مع شركات أو مقاولين لتقديم الخدمات الخاصة بإدارة النفايات
346	عدد المؤسسات الصحية الأخرى المتعاقدة مع شركات أو مقاولين لتقديم الخدمات الخاصة بإدارة النفايات
8358	عدد العاملين بإدارة النفايات داخل المستشفيات (الحكومية والأهلية)
1610	عدد العاملين بإدارة النفايات داخل المؤسسات الصحية الأخرى
قسم (J) الوقود والطاقة المستخدمة في المؤسسة الصحية خلال عام 2014	
207329	كمية الكهرباء الوطنية المجهزة في المستشفيات العراقية الحكومية والأهلية (ميكا واط)
163273	كمية الكهرباء الوطنية المجهزة في المؤسسات الصحية الأخرى (ميكا واط)
17913	كمية الكاز - ديزل - سولار المستهلك في المستشفيات الحكومية والأهلية (م ³)
13046	كمية الكاز - ديزل - سولار المستهلك في المؤسسات الصحية الأخرى (م ³)
3449	كمية البنزين المستهلك في المستشفيات الحكومية والأهلية (م ³)
585	كمية البنزين المستهلك في المؤسسات الصحية الأخرى (م ³)

5 . تحليل نتائج المسح

1 . المعلومات التفصيلية:

يوضح الجدولين (2 ، 4) أعداد المؤسسات الصحية حسب النوع والحالة العملية إذ بلغ عدد المؤسسات الصحية الكلي (1480) مؤسسة صحية بلغ عدد العامل والعامل جزئياً منها (1442) مؤسسة، شمل المسح كافة المستشفيات الحكومية في المحافظات المشمولة بالمسح وبقواع (212) مستشفى حكومي بلغ عدد العامل والعامل جزئياً منها (207) مستشفى حكومي تركز العدد الأكبر في محافظة بغداد حيث بلغ عددها (49) مستشفى حكومي تلتها محافظة السليمانية وبقواع (35) مستشفى حكومي وأقل عدد في محافظة المثنى وبقواع (4) مستشفيات حكومية. كما شمل المسح كافة المستشفيات الأهلية حيث بلغ العدد الكلي لها (95) مستشفى أهلي في حين بلغ عدد العاملة والعامل جزئياً (93) مستشفى أهلي تركز العدد الأكبر منها في محافظة بغداد أيضاً تلتها محافظة السليمانية ثم أربيل وبقواع (37 ، 14 ، 13) مستشفى أهلي على التوالي، كما أظهرت النتائج عدم وجود أي مستشفى أهلي في محافظات (واسط، المثنى وميسان).

وبينت النتائج أيضاً في الجدولين (2 ، 4) إن عدد المؤسسات الصحية الأخرى الكلي قد بلغ (1173) مؤسسة صحية أخرى، تركز العدد الأكبر منها في مراكز الرعاية الصحية الأولية (الرئيس) وبلغ (990) مركز صحي رئيس يليه المراكز الصحية التخصصية (عدا الصدرية والأسنان والحساسية والربو) وبقواع (65) مركز، في حين شكلت المراكز الصحية التخصصية لأمراض الحساسية والربو العدد الأقل منها وقد بلغت (7) مراكز كما موضح في الشكل (1).

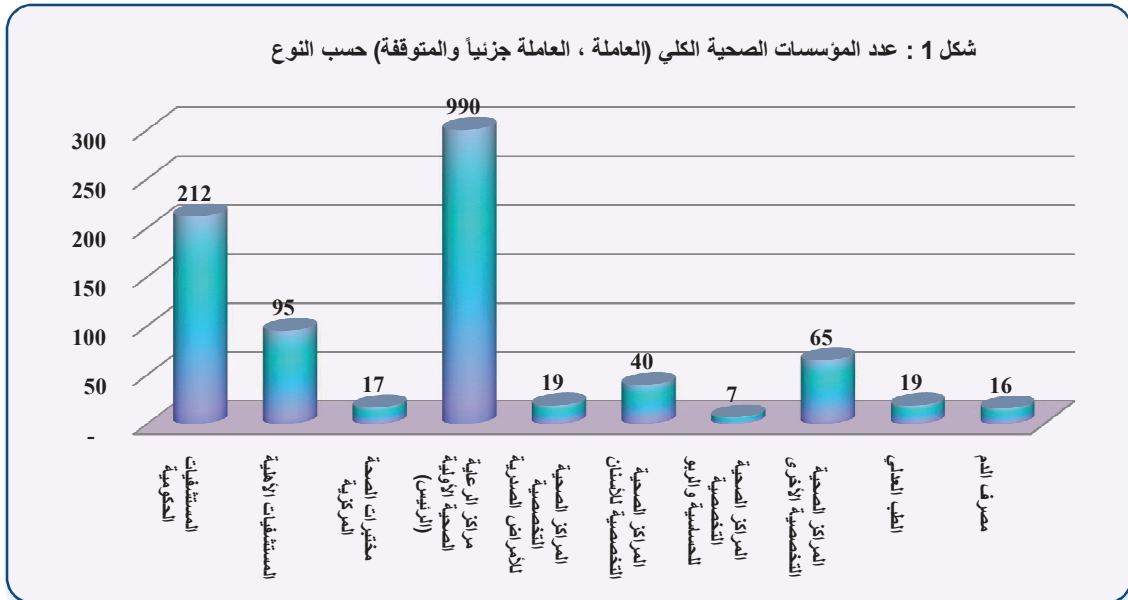

أظهرت النتائج في الجدولين (5 ، 6) إن التوسع في إنشاء المستشفيات في العراق قد بلغ ذروته في المدة الزمنية الواقعة قبل عام (1971) إذ بلغ عدد المستشفيات المشيدة (55) مستشفى (49) منها كانت مستشفيات حكومية تلتها المدة الزمنية الواقعة بين (2006 - 2010) حيث بلغ عدد المستشفيات المشيدة (54) مستشفى، وقد شيد أعلى عدد من المستشفيات الحكومية والمؤسسات الصحية الأخرى في هذه المدة وبواقع (32) مستشفى حكومي و (277) مؤسسة صحية أخرى في حين لم تشهد المدة الزمنية الواقعة بين (1991 - 1995) إنشاء أي مستشفى حكومي، وكما موضح في الشكل (2).

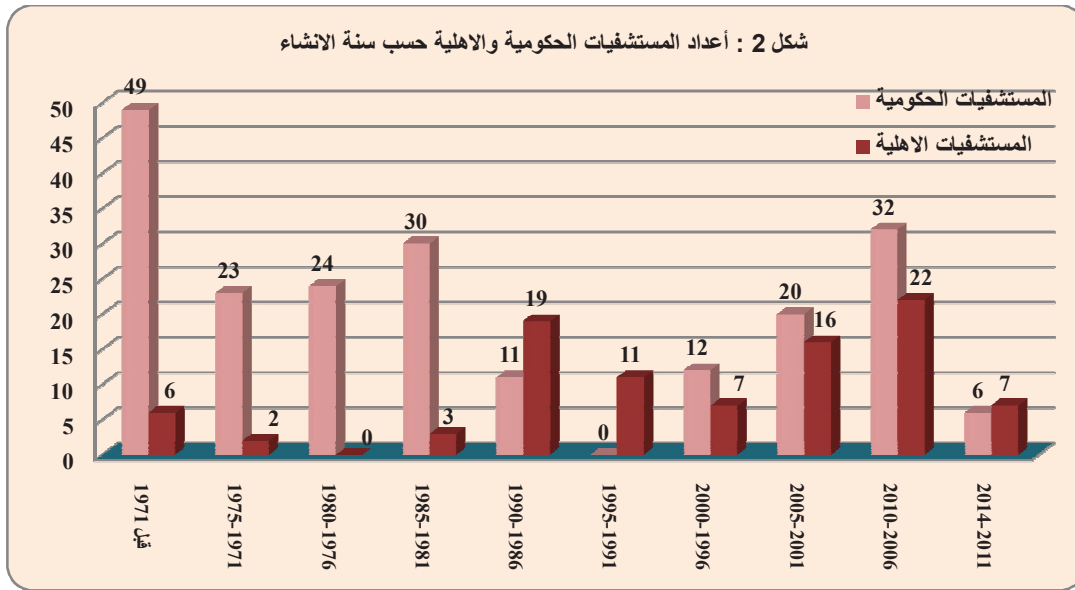

بينت عدة دراسات لمجموعات من الأصحاء وكذلك المرضى أن مجرد النظر الى بيئات بها (خضرة أو أزهار أو ماء) مقارنة مع البيئة المبنية الخالية من الطبيعة (غرف، مباني، أخرى) يُعد أكثر فاعلية بكثير في تسريع الشفاء أو التعافي من المرض أو التوتر إضافة الى رفع مستوى الشعور الايجابي (السرور والهدوء) وتقليل العواطف السلبية كالخوف والفضب والحزن حيث أظهرت نتائج المسح أن نسبة المساحة الخضراء الى المساحة الكلية للمؤسسات نسبة قليلة إذ بلغت (9.7%) وبواقع (977) ألف م² كانت النسبة الأعلى منها في المستشفيات الأهلية وبواقع (16.5%) تليها في المؤسسات الصحية الأخرى وبواقع (13.8%) كما موضح في جدول (10).

أظهرت النتائج في الجدول (12) النسب المئوية للمؤسسات الصحية الحاصلة على الموافقة البيئية حيث شكّلت المستشفيات الأهلية الحاصلة على الموافقة البيئية النسبة الأعلى وبلغت (36.6%) تليها المستشفيات الحكومية وبواقع (15.5%) ثم المؤسسات الصحية الأخرى (8.8%).

تعتبر مراكز الرعاية الصحية الأولية (الرئيس) من أكثر المؤسسات الصحية الأخرى التي تستقبل المرضى المراجعين بسبب تنوع الخدمات الطبية التي تقدمها إذ بلغ عدد المراجعين لهذا النوع من المؤسسات (40309) ألف مراجع، منهم ما يقارب (36257) ألف مراجع مصنفيين الى ذكور وإناث وقد كانت الإناث أكثر مراجعة لهذه المؤسسات حيث شكلت نسبتهم أكثر من النصف وبمقدار (52.9%) ولغرض إستيعاب هذا العدد من المراجعين وتقديم أفضل الخدمات الطبية فقد حُضيت هذه المؤسسات أيضاً بأكثر عدد من الأطباء حيث بلغ عددهم في هذه المراكز (5.5) ألف طبيب وكما موضح في الجداول (15 ، 16 ، 17)، في حين يوضح الشكل (3) عدد المراجعين في المؤسسات الصحية الأخرى حسب المحافظة.

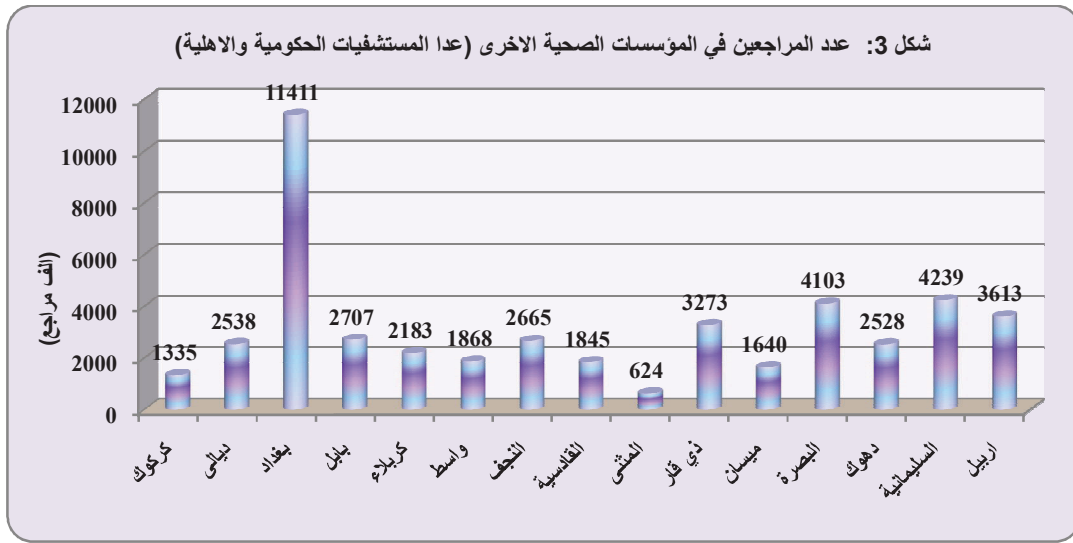

بلغ مجموع الطاقات التصميمية للمستشفيات الحكومية والأهلية بحدود (43) ألف سرير في حين بلغ عدد الأسرة المهيأة للرقود (37) ألف سرير شكلت نسبة الأسرة المهيأة للرقود الى الطاقة التصميمية (86.7%)، في حين بلغت نسبة انشغال الأسرة في المستشفيات الحكومية (64.2%) وفي الأهلية (35.1%)، وقد كانت أعلى نسبة لإنشغال الأسرة في المستشفيات الحكومية في محافظة بغداد ونسبة (87.2%) واقلها في محافظة أربيل حيث بلغت النسبة (31.8%)، أما أعداد الردهات وصلات العمليات في المستشفيات (الحكومية والأهلية) فقد بلغت (542، 319) على التوالي وكما مبين في جدول (19).

بلغ مجموع الراقدين من الذكور والإناث في المستشفيات الحكومية (3162) ألف راقد مقارنة مع عدد المراجعين لهذه المستشفيات (27701) ألف مراجع، في حين بلغ عدد الراقدين في المستشفيات الأهلية (611) ألف راقد و (1170) ألف مراجع وكما مبين في جدول (20).

إن نسبة الراقدين الى المرضى الكلي (المراجعين والراقدين) في المستشفيات الحكومية قد بلغت (10.2%) وفي الأهلية (34.3%)، من هذا يستدل أن المستشفيات الحكومية تستقبل أعداد كبيرة من المراجعين لغرض الفحص والعلاج وذلك لمحدودية الأجور ولتوفير الأدوية بينما يقل عدد المراجعين في المستشفيات الأهلية ويزداد عدد الراقدين بسبب طبيعة الخدمات الصحية التي تقدمها تلك المستشفيات والمتمثلة بالعمليات الجراحية والولادات وكما موضح في الشكل (4).

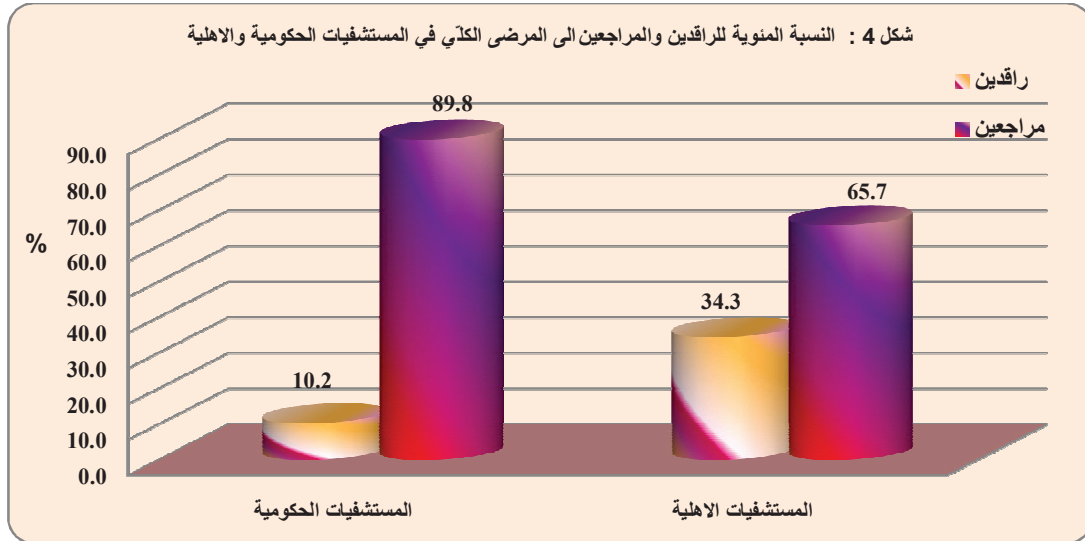

2. المواد الكيميائية واللقاحات والأدوية المنتهية الصلاحية:

أظهرت نتائج المسح في الجدول (25) إن المؤسسات الصحية التي تمتلك مواد كيميائية ولقاحات وأدوية منتهية الصلاحية قد بلغ عددها (169) مؤسسة صحية حيث شكلت ما نسبته (11.7%) من المؤسسات الصحية العاملة والعاملة جزئياً، وقد تنوعت أساليب التخلص من المواد الكيميائية واللقاحات والأدوية المنتهية الصلاحية وأهمها تسليمها إلى مؤسسات صحية أخرى تمتلك محرقة أو جهاز (Autoclave Shredder)، التسليم إلى جهة مختصة أو رسمية كوزارة الصحة والبيئة... الخ، إعادتها إلى المصدر المجهز وغيرها من الأساليب المتنوعة، كما في جدول (26).

3. الأدوية والمواد الكيميائية الخطرة (المشعة والسامة للجينات) المنتهية الصلاحية:

يوضح الجدولين (27، 28) عدد المؤسسات الصحية التي تمتلك الأدوية والمواد الكيميائية الخطرة (المشعة والسامة للجينات) المنتهية الصلاحية إذ بلغ عددها (5) مؤسسات وقد توزعت على محافظات (بغداد، القادسية، البصرة وأربيل) ويتم التخلص منها بعدة أساليب (الخزن في مخازن المؤسسة الصحية لحين تسليمها إلى الجهات المختصة، إعادتها إلى المصدر المجهز أو تسليمها إلى جهة مختصة أو رسمية).

4. الموجودات الثابتة لحماية البيئة:

أظهرت نتائج المسح في الجدولين (31 ، 32) أن عدد أجهزة التعقيم بـ (الحرارة + الضغط) (Autoclave) الموجودة في المستشفيات الحكومية والأهلية التابعة للمحافظات المشمولة بالمسح (1440) جهاز منها (1274) جهاز عامل و (166) جهاز عاطل، حيث تركز العدد الأكبر من الأجهزة العاملة في المستشفيات الحكومية والأهلية في محافظة بغداد وواقع (419) جهاز عامل وتليها كل من محافظتي السليمانية والبصرة وواقع (102، 101) جهاز عامل على التوالي، بينما كانت مستشفيات محافظة ميسان هي الأقل امتلاكاً لهذا الجهاز وواقع (13) جهاز عامل . أما في المؤسسات الصحية الأخرى فقد بلغ عدد الأجهزة التي تمتلكها (1980) جهاز كان منها (1876) جهاز عامل و (104) جهاز عاطل، تركز العدد الأكبر منها في المؤسسات الحكومية الأخرى التابعة لمحافظات (بغداد، ذي قار والسليمانية) وواقع (504 ، 181 ، 140) على التوالي وكما موضح في الشكل (5).

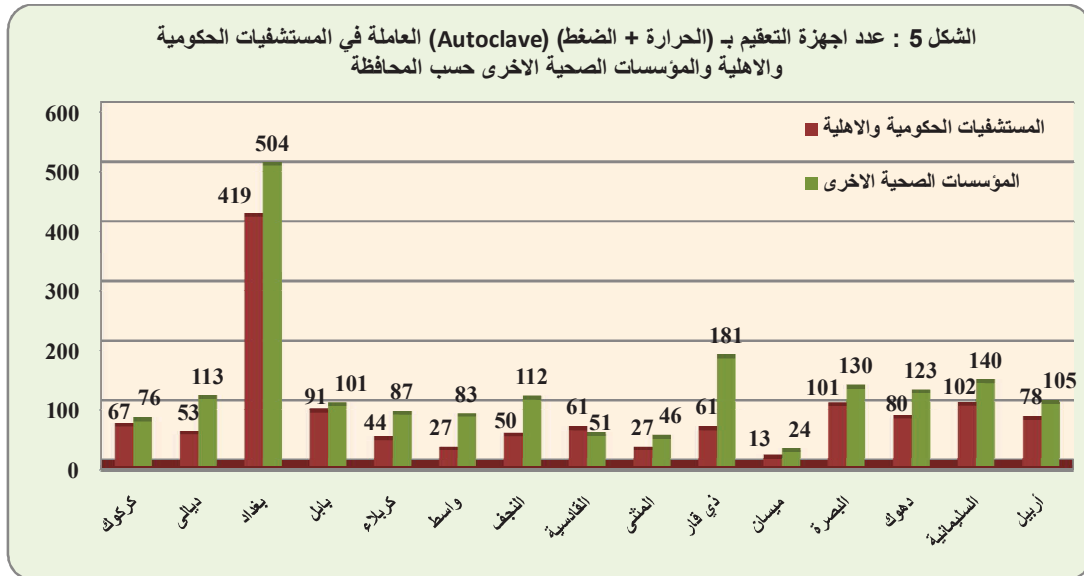

أظهرت النتائج في الجدولين (39، 40) إن عدد الأفران الكهربائية (Oven) قد بلغت (1841) فرن كهربائي موجودة في المستشفيات الحكومية والأهلية منها (1754) جهاز عامل و(87) جهاز عاطل وقد امتلكت المستشفيات الحكومية والأهلية في محافظة بغداد العدد الأكبر منها حيث بلغت (485) جهاز عامل وأقل عدد في المستشفيات الحكومية والأهلية في محافظة المثنى وقد بلغ (32) جهاز عامل، فيما احتوت المؤسسات الصحية الأخرى على (2442) فرن كهربائي (Oven) كان منها (2359) جهاز عامل، وتركزت في المؤسسات الصحية التابعة لمحافظات (بغداد، ذي قار والبصرة) وواقع (628، 195، 194) على التوالي، وكما موضح في الشكل (6).

الشكل 6 : عدد الأفران الكهربائية (Oven) العاملة في المستشفيات الحكومية والاهلية والمؤسسات الصحية الأخرى حسب المحافظة

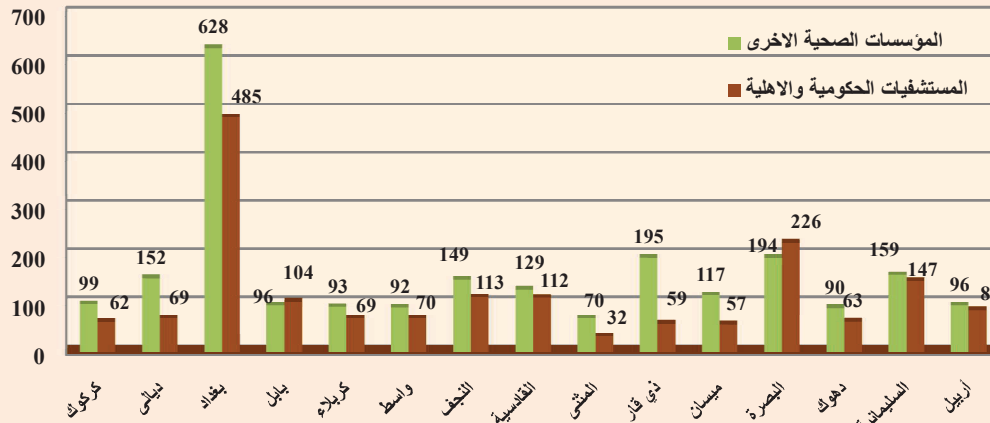

أظهرت الجداول (42 ، 44) أعداد المخازن المستخدمة لحماية البيئة في المستشفيات الحكومية والاهلية حيث بلغت (209) مخزن خاص بالمواد الكيماوية الخطرة المجهزة مثل الأدوية و (142) مخزن خاص بالمواد الخطرة والقابلة للإنفجار المجهزة (مثل القناني المضغوطة) و (42) لأحواض المواد المشعة (حفظ الإشعاع هي أحواض تستخدم لحفظ المواد الناتجة من عمليات التصوير الشعاعي) و (10) مخازن خاصة بالمواد المشعة والسامة للجينات (الأدوية الخاصة بالإشعاع)، أما في المؤسسات الصحية الأخرى فقد بلغ العدد الكلي للمخازن الخاصة للمواد الكيماوية الخطرة المجهزة مثل الأدوية (439) مخزن و (43) مخزن خاص بالمواد الخطرة والقابلة للإنفجار المجهزة (مثل القناني المضغوطة) و (13) لأحواض المواد المشعة (حفظ الإشعاع) و (5) مخازن خاص بالمواد المشعة والسامة للجينات (الأدوية الخاصة بالإشعاع) وكما موضح في الشكل (7).

الشكل 7: أعداد المخازن في المستشفيات الحكومية والاهلية والمؤسسات الصحية الأخرى

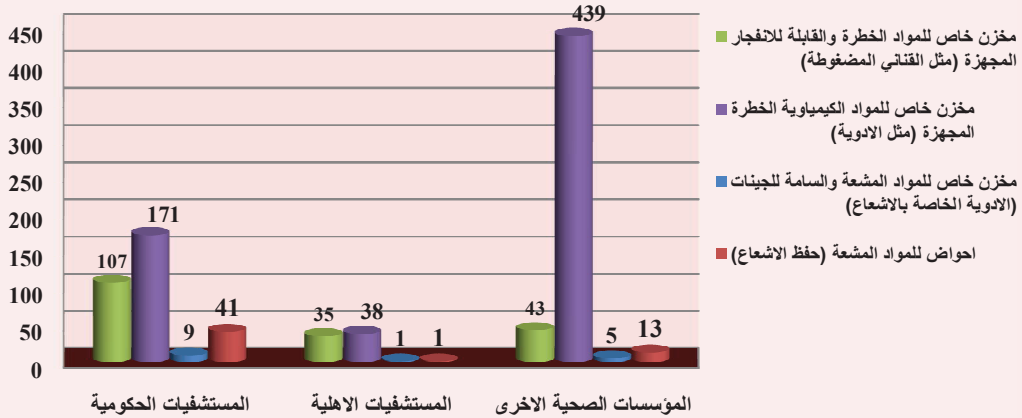

5 . المخلفات السائلة:

أظهرت نتائج المسح في الجدول (45) إن كمية المياه المجهّزة لكافة المؤسسات الصحية في العراق تقدر بـ (9.0) مليون م³/سنة، حيث بلغت كمية المياه المجهّزة إلى (المستشفيات الحكومية، المستشفيات الأهلية والمؤسسات الصحية الأخرى) بحدود (6.6 ، 0.7 ، 1.7) مليون م³/سنة على التوالي، ونتيجة للاستخدامات المختلفة للمياه المجهّزة إلى المؤسسات الصحية كافة فقد تخلف عنها كميات من المياه تقدر بـ (7.2) مليون م³/سنة مقسمة حسب الأنواع أعلاه وقد بلغت (5.3 ، 0.6 ، 1.3) مليون م³/سنة على التوالي، كما مبين في الشكل (8).

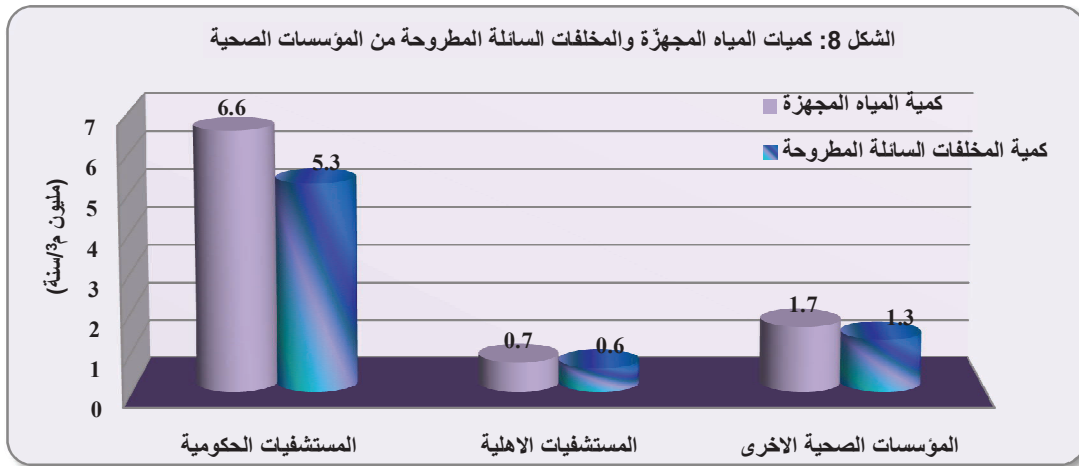

أظهرت الجداول (46 ، 47) إن المصدر الأكثر استخداماً للمياه في المستشفيات الحكومية والأهلية هو الشبكة العامة (إسالة ماء) إذ بلغ عدد المستشفيات التي تستخدمه (289) مستشفى وواقع (96.3%)، شكلت المستشفيات الحكومية (94.7%) والمستشفيات الأهلية (100%) ويليها المياه المعبأة وواقع (203) مستشفى وبنسبة (67.7%)، وكما موضح في الشكل (9) .

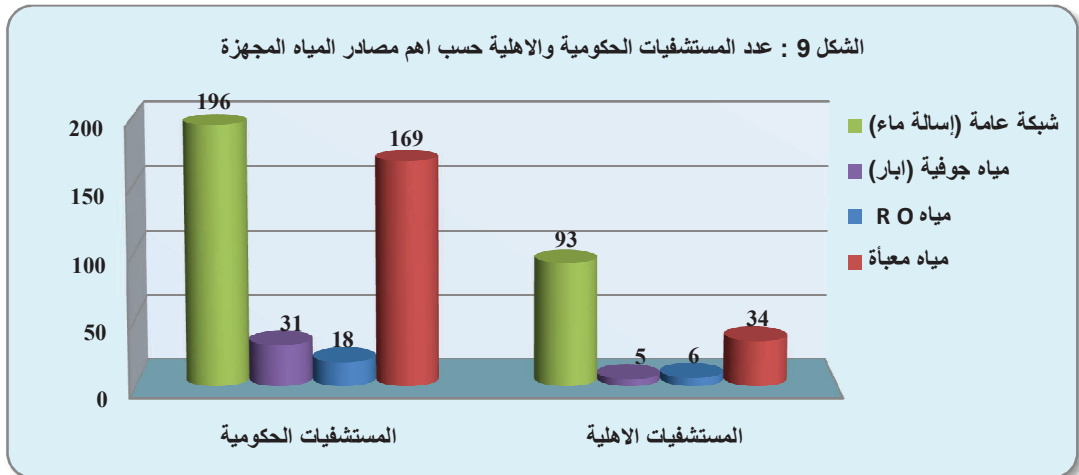

يوضح الجدولين (48 ، 49) كميات المياه المجهّزة الى المستشفيات حسب نوع مصدر المياه فقد كانت الكمية الأكبر المجهّزة من الشبكة العامة (اسالة ماء) وبنسبة (7.1) مليون م³ / سنة وبنسبة (96.5%)، كما يبين الجدول (48) ايضاً القيمة المصروفة على المياه المجهّزة حيث بلغت (6649.7) مليون دينار كانت القيمة الأعلى منها (2322.9) مليون دينار للمستشفيات الحكومية في بغداد.

توضح الجداول (50 ، 51 ، 52 ، 53) إن المصدر الأكثر استخداماً للمياه المجهّزة الى المؤسسات الصحية الأخرى هو الشبكة العامة (إسالة ماء) وبنسبة (1081) مؤسسة صحية أخرى حيث شكّلت ما نسبته (72.7%) في حين تقدّر كمية المياه المستخدمة في هذه المؤسسات من الشبكة العامة (اسالة ماء) بحدود (1.5) مليون م³ / سنة وبنسبة (92.8%) من المياه المجهّزة الكلية.

توضح نتائج المسح في الجدولين (54 ، 55) أن كمية المخلفات السائلة المطروحة من المستشفيات الحكومية والأهلية قد بلغت (5.9) مليون م³ / سنة أي ما نسبته (80%) من كمية المياه المجهّزة وشكّلت كمية المخلفات السائلة المطروحة من المستشفيات الحكومية الأكبر وبنسبة (5.3) مليون م³ / سنة، أما في المستشفيات الأهلية فقد بلغت (0.6) مليون م³ / سنة فقط، وقد تنوعت أساليب التخلص من المخلفات السائلة المطروحة حيث كان الأسلوب الأكثر استخداماً هو شبكة مجاري عامة وبنسبة (41.7%) ، (62.6%) في المستشفيات الحكومية والأهلية على التوالي.

أما بالنسبة للمخلفات السائلة المطروحة من المؤسسات الصحية الأخرى فقد بلغت كميتها (1.3) مليون م³ / سنة وبنسبة (80%) من المياه المجهّزة، حيث أوضح ما نسبته (50%) من المؤسسات الصحية الأخرى إن الأسلوب الأكثر استخداماً شبكة مجاري عامة للتخلص من المخلفات السائلة وبنسبة (41.9%) ، وكما مبين في الشكل (10) .

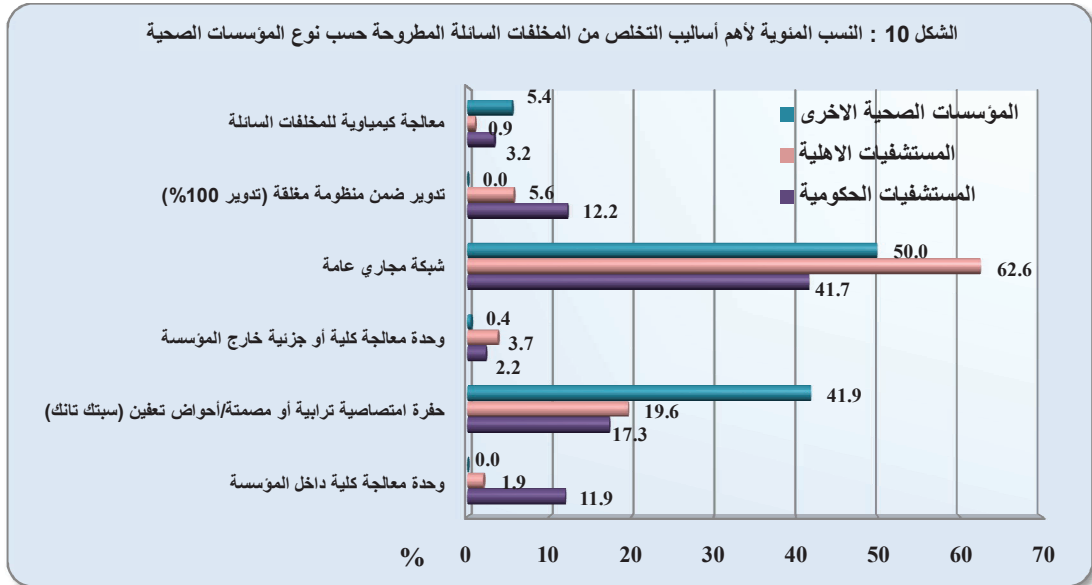

توضح نتائج المسح أهم المؤشرات الخاصة بالمياه المصرفة من المستشفيات الحكومية والأهلية والمؤسسات الصحية الأخرى حيث أظهرت النتائج إن (7) فقط من المستشفيات الحكومية والأهلية يوجد لديها مختبر لفحص المياه المصرفة عنها أي ما نسبته (2.3%) وجميعها تفحص المياه المصرفة عنها، أما المؤسسات الصحية الأخرى فقد أظهرت النتائج أن (4) مؤسسات فقط تمتلك مختبر خاص ويتم استخدامه لفحص المياه المصرفة، وكما موضح في الجدولين (56، 57).

أظهرت نتائج المسح في الجدولين (60، 61) إن عدد وحدات معالجة المخلفات السائلة في المستشفيات الحكومية والأهلية قد بلغ (58) وحدة معالجة منها (51) وحدة في المستشفيات الحكومية و(7) وحدات معالجة في المستشفيات الأهلية. وقد بلغ مجموع طاقتها التصميمية (10556) م³/يوم، أما نسبة المياه المعالجة إلى المتولدة الواصلة لهذه الوحدات فقد كانت (96.9%)، أما في المؤسسات الصحية الأخرى فقد امتلكت وحدة معالجة واحدة فقط في محافظة كركوك بلغت طاقتها التصميمية (15) م³/يوم ونسبة المياه المعالجة إلى المتولدة في هذه الوحدة هي (100%).

توضح نتائج المسح في الجداول (62، 63، 64) كمية المياه المعالجة في وحدات المعالجة في المستشفيات الحكومية والأهلية إذ بلغت (5149.6) م³/يوم كان معظم المعالج منها في المستشفيات الحكومية وبمقدار (4898.6) م³/يوم. وقد تم التخلص من المياه المعالجة بعد معالجتها في أغلب المستشفيات (الحكومية والأهلية) عن طريق شبكة المجاري العامة ونسبة (70.1%) يليها استخدام الميزل للتخلص منها ونسبة (16.3%).

أما وحدة المعالجة الموجودة في المؤسسة الصحية في محافظة كركوك فقد بلغت كمية المياه المعالجة فيها (6.0) م³/يوم ويتم التخلص منها بعد المعالجة عن طريق شبكة المجاري العامة أيضاً.

6 . النفايات الصلبة:

أظهرت نتائج المسح في جدول (68) كميات النفايات المتولدة عن المؤسسات الصحية بمختلف أنواعها (مستشفيات حكومية، أهلية ومؤسسات صحية أخرى)، حيث تقسم النفايات المتولدة عن المؤسسات الصحية إلى نوعين (نفايات مفروزة ونفايات غير مفروزة)، كما تقسم النفايات المفروزة إلى نوعين أيضاً هما (نفايات طبية خطيرة ونفايات اعتيادية).

حيث أظهرت النتائج في الجدول أعلاه أن مجموع النفايات المتولدة عن كافة المؤسسات الصحية قد بلغت (29294.9) طن / سنة كانت الكمية الأعلى منها متولدة عن المستشفيات الحكومية ثم المؤسسات الصحية الأخرى تليها المستشفيات الأهلية وقد بلغت (23594.1، 4181.0، 1519.8) طن / سنة على التوالي .

أما في ما يخص النفايات المفروزة من المستشفيات الحكومية فقد توزعت إلى نوعين هما نفايات اعتيادية ونفايات طبية خطيرة وقد بلغت (18134.9، 5131.3) طن / سنة على التوالي، في حين بلغت كمية النفايات المفروزة في المؤسسات الصحية الأخرى (2875.2، 927.5) طن/سنة على التوالي، وفي المستشفيات الأهلية (1135.2، 373.7) طن/سنة على التوالي، وكما موضح في الشكل (11).

كما أظهرت النتائج أيضاً أن أعلى كمية نفايات متولدة كانت من المؤسسات الصحية التابعة لمحافظة بغداد وبواقع (8691.1)طن/سنة واقل كمية نفايات متولدة عن المؤسسات الصحية التابعة لمحافظة المثنى وبواقع (455.5) طن/سنة.

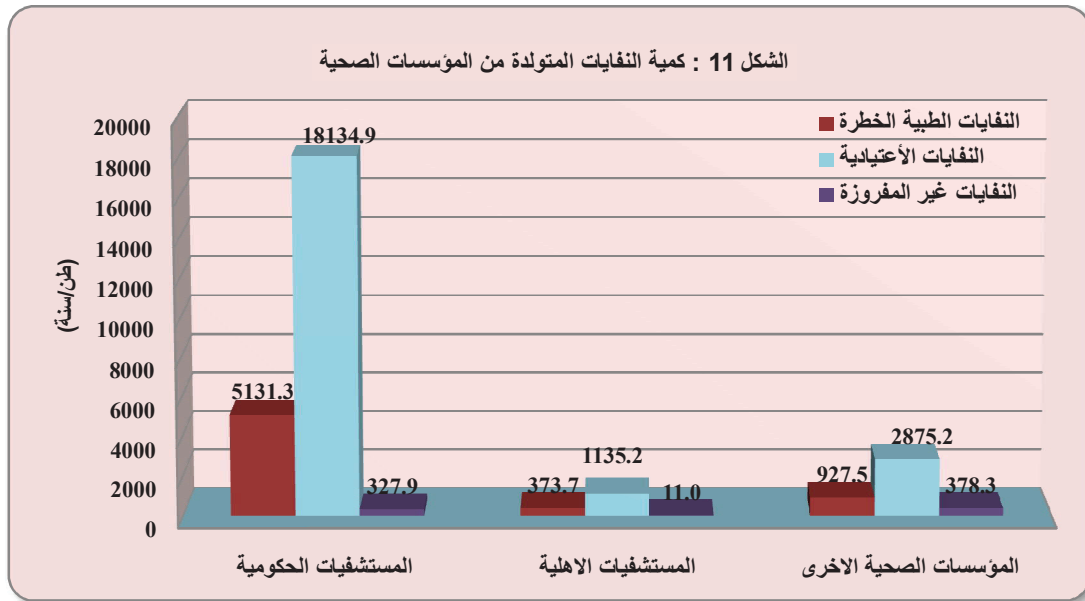

تبين نتائج المسح في الجدولين (69 ، 70) إن النسبة المئوية للمستشفيات الحكومية والأهلية التي تطبق نظام فرز النفايات الطبية الخطرة عن الاعتيادية قد بلغت (96.3%) شكلت المستشفيات الحكومية منها ما نسبته (96.6%) أما المستشفيات الأهلية فقد بلغت (95.7%)، في حين بلغت نسبة المؤسسات الصحية الأخرى التي تلتزم بالفرز (90.2%) وكما موضح في الشكل (12)، وتختلف نسبة الالتزام حسب المحافظة ونوع المؤسسة الصحية حيث اوضحت البيانات إن جميع المستشفيات الحكومية في محافظات العراق تطبق نظام الفرز وينسبة (100%) ماعدا المستشفيات الحكومية في إقليم كردستان حيث بلغت نسبة المستشفيات الحكومية التي تطبق نظام الفرز (89.7%) كما إن الأسلوب المتبع هو الفرز بالألوان وإن الجهات المحددة لعملية الفرز هي (وزارة الصحة، وزارة البيئة، المؤسسة الصحية) حيث ظهر إن أهم جهة محددة لعملية الفرز هي وزارة الصحة وقد بلغت النسب (90.9%، 39.3%، 10.2%) على التوالي.

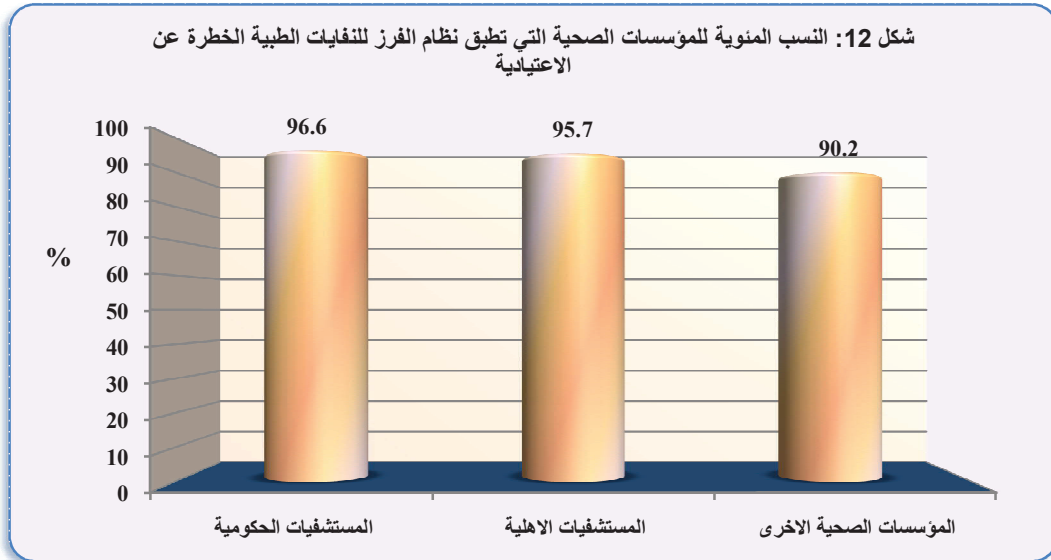

إن الأسلوب المستخدم في فرز النفايات الطبية الخطرة عن الاعتيادية هو اسلوب الفرز بالألوان حيث أظهرت النتائج إن اللون الأكثر استخداماً في جمع النفايات الطبية الخطرة هو الأكياس ذات اللون الأصفر حيث بلغت النسبة المئوية للمستشفيات الحكومية والأهلية التي تستخدم هذا اللون للأكياس (90.9%) في حين أظهرت النتائج إن اللون الفضي للأكياس هو الأقل استخداماً وبنسبة (0.4%) في المستشفيات الحكومية والأهلية كما مبين في جدول (71).

● نظراً لخطورة المخلفات الطبية المتولدة من المؤسسات الصحية والتي يجب التعامل معها تعاملًا سليماً من أجل التقليل من تأثيرها على الصحة والبيئة فهناك أكثر من أسلوب للتخلص من النفايات الطبية الخطرة بحسب نوع المؤسسة الصحية حيث كان أكثر الأساليب استخداماً هو التسليم إلى مؤسسة صحية أخرى تمتلك محرقة أو جهاز (Autoclave Shredder) ويواقع (56.4%) في المستشفيات (الحكومية والأهلية) يليه الحرق داخل أو خارج المؤسسة الصحية باستخدام محرقة غير نظامية خاصة بها وبنسبة (21.1%) وقل أسلوب مستخدم هو النقل إلى موقع خاص بالنفايات الخطرة وبنسبة (0.3%) وكما موضح في جدول (79).

● أظهرت النتائج في جدول (80) إن المؤسسات الصحية الأخرى أيضاً تستخدم أسلوب التسليم إلى مؤسسة صحية أخرى تمتلك محرقة أو جهاز (Autoclave Shredder) للتخلص من النفايات الطبية الخطرة حيث كانت نسبة المؤسسات الصحية الأخرى التي تستخدم هذا الأسلوب (72.1%) وقل أسلوب متبع هو التخلص منها بجهاز (Autoclave Shredder) عائد إلى المؤسسة الصحية وبنسبة (0.1%).

● أظهرت نتائج المسح في الجدولين (85 ، 86) إن كمية النفايات الاعتيادية المتولدة من المستشفيات (الحكومية والأهلية) والتي تطبق نظام الفرز قد بلغت (19.3) ألف طن/سنة وبمعدل يومي (53.2) طن/يوم، وإن أهم الأساليب المستخدمة من قبل المستشفيات للتخلص من هذه النفايات هو تسليمها إلى جهات البلدية لطمرها أو حرقها وبنسبة (90%).

● أما المؤسسات الصحية الأخرى التي تطبق نظام الفرز فقد بلغت كمية النفايات الاعتيادية المتولدة (2.9) ألف طن/سنة وبمعدل يومي (9.3) طن/يوم، وإن أهم الأساليب المستخدمة للتخلص من هذه النفايات تسليمها إلى جهات البلدية لطمرها أو حرقها وبنسبة (93.9%) ويوضح الشكل (13) كميات النفايات الاعتيادية المتولدة من المستشفيات الحكومية والأهلية والمؤسسات الصحية الأخرى.

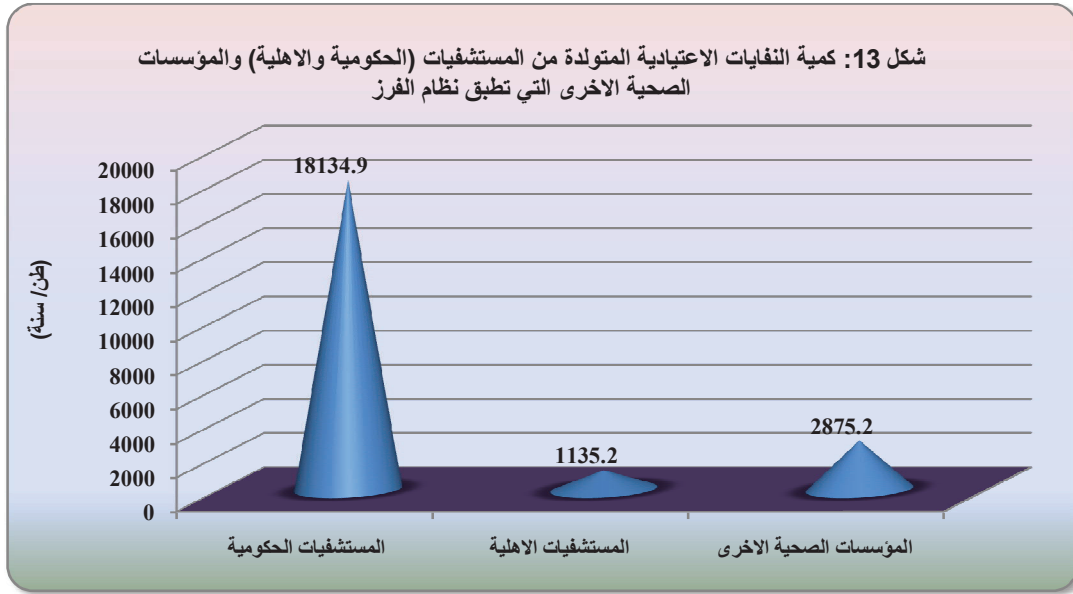

بينت نتائج المسح إن (11) مستشفى حكومية وأهلية لا تطبق نظام الفرز أي ما نسبته (3.7%) من عدد المستشفيات الكلي وإن جميع هذه المستشفيات تستخدم الأكياس لجمع النفايات المتولدة أي ما نسبته (100%) ويكون نقل هذه النفايات على الأغلب يدوياً وبنسبة (63.6%).

أما بالنسبة للمؤسسات الصحية الأخرى التي لا تطبق نظام الفرز فقد بلغ عددها (112) مؤسسة وبنسبة (9.8%) من عدد المؤسسات الصحية الكلي وإن الأسلوب الأكثر استخداماً لجمع النفايات المتولدة من هذه المؤسسات هو الأكياس وبنسبة (97.3%) ويتم نقلها يدوياً داخل المؤسسة الصحية وبنسبة (88.4%) كما موضح في الجدولين (87 ، 88).

أظهرت نتائج المسح إن كمية النفايات المتولدة من المستشفيات الحكومية والأهلية التي لا تطبق نظام الفرز قد بلغت (338.9) طن/سنة أي بمعدل يومي (937) كغم/يوم.

أما أهم الأساليب المستخدمة للتخلص النهائي من هذه النفايات في المستشفيات الحكومية والأهلية هو تسليمها إلى جهات البلدية لطمرها أو حرقها وبنسبة (90.9%) يليها أسلوب التسليم إلى مؤسسة صحية أخرى تمتلك محرقة أو جهاز (Autoclave Shredder) وكذلك الحرق العشوائي داخل أو خارج المؤسسة الصحية وبنسبة (9.1%) لكل منهما.

أما بالنسبة للمؤسسات الصحية الأخرى التي لا تطبق نظام الفرز فقد بلغت كمية النفايات المتولدة منها (378.3) طن/سنة وبمعدل يومي (1170.5) كغم / يوم، وان أهم الأساليب المستخدمة للتخلص النهائي منها هو تسليم النفايات إلى جهات البلدية لطمرها أو حرقها وبنسبة (78.6%) يليها أسلوب الحرق العشوائي داخل أو خارج المؤسسة الصحية وبنسبة (23.2%) وكما موضح في الجدولين (89 ، 90). ويوضح الشكل (14) كمية النفايات الإعتيادية المتولدة من المستشفيات الحكومية والأهلية والمؤسسات الصحية الأخرى التي لا تطبق نظام الفرز.

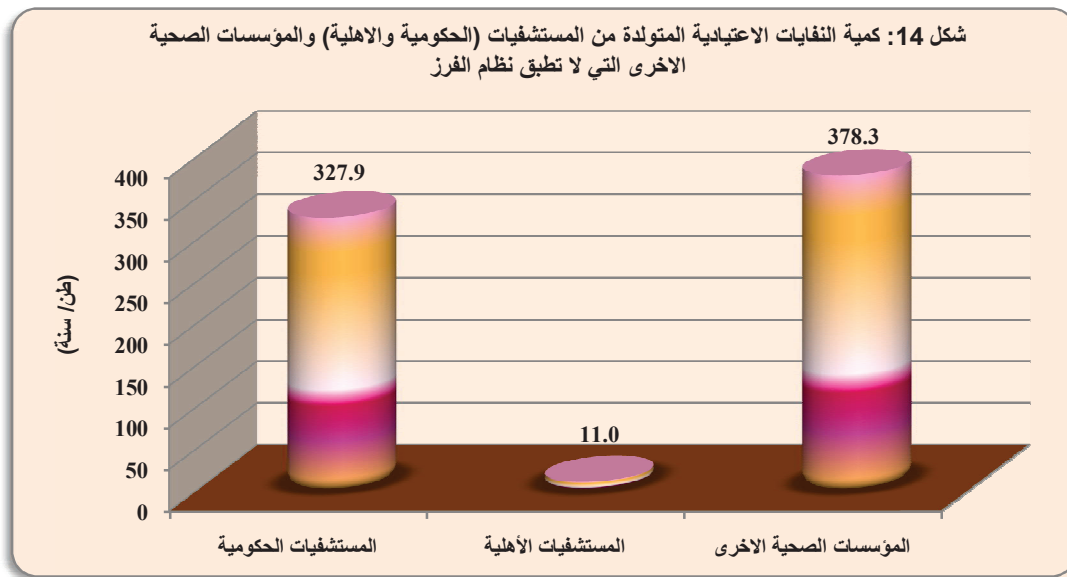

كما تُظهر النتائج أيضاً أن أعلى كمية نفايات متولدة من المؤسسات الصحية الأخرى التي لا تطبق نظام الفرز كانت في المؤسسات الصحية الأخرى التابعة لمحافظة اربيل وواقع (171.2) طن/سنة واقل كمية في المؤسسات الصحية التابعة لمحافظة المثنى حيث بلغت (1.1) طن/سنة، في حين لم تتولد أي كميات غير مفروزة في محافظات (كركوك، بغداد، بابل، كربلاء، واسط، النجف وذي قار) وكما موضح في الشكل (15).

شكل 15: كمية النفايات المتولدة من المؤسسات الصحية الأخرى (عدا المستشفيات الحكومية والأهلية) التي لا تطبق نظام الفرز

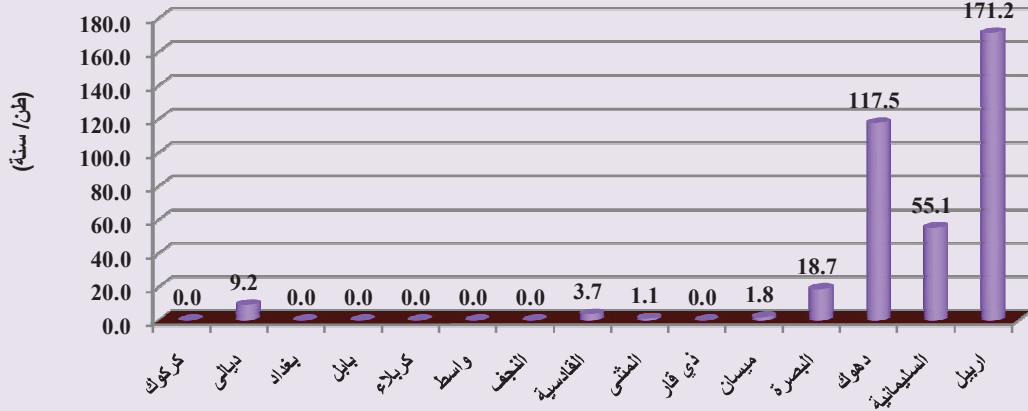

يعتبر جهاز (Autoclave Shredder) من الأجهزة الحديثة والمهمة المستخدمة في معالجة النفايات الطبية الخطرة حيث يعمل على تحويلها بعد أتمام عملية المعالجة إلى نفايات ممزقة إلى قطع صغيرة غير معروفة بغض النظر عن مادتها وتتحول إلى نفايات تشبه النفايات المنزلية ولا تشكل خطراً على صحة الإنسان.

أظهرت نتائج المسح في الجدولين (91 ، 92) إن عدد المؤسسات الصحية بمختلف أنواعها التي تمتلك جهاز (Autoclave Shredder) قد بلغت (76) مؤسسة صحية، كان العدد الأكبر من المؤسسات التي تمتلك الجهاز هي المستشفيات الحكومية تليها المؤسسات الصحية الأخرى ثم المستشفيات الأهلية وبواقع (43، 29، 4) على التوالي.

كما توضح الجداول أيضاً أن عدد أجهزة (Autoclave Shredder) الكلي التي تمتلكها المستشفيات الحكومية والأهلية قد بلغت (47) جهاز منها (41) جهاز عامل في المستشفيات الحكومية و (4) أجهزة عاملة في المستشفيات الأهلية وجهاز واحد عامل في المؤسسات الصحية الأخرى وان (28) جهاز مستلم من قبل المؤسسات الصحية الأخرى في محافظة المثنى ولم تدخل إلى الخدمة لغاية تنفيذ المسح، وكما موضح في الشكل (16).

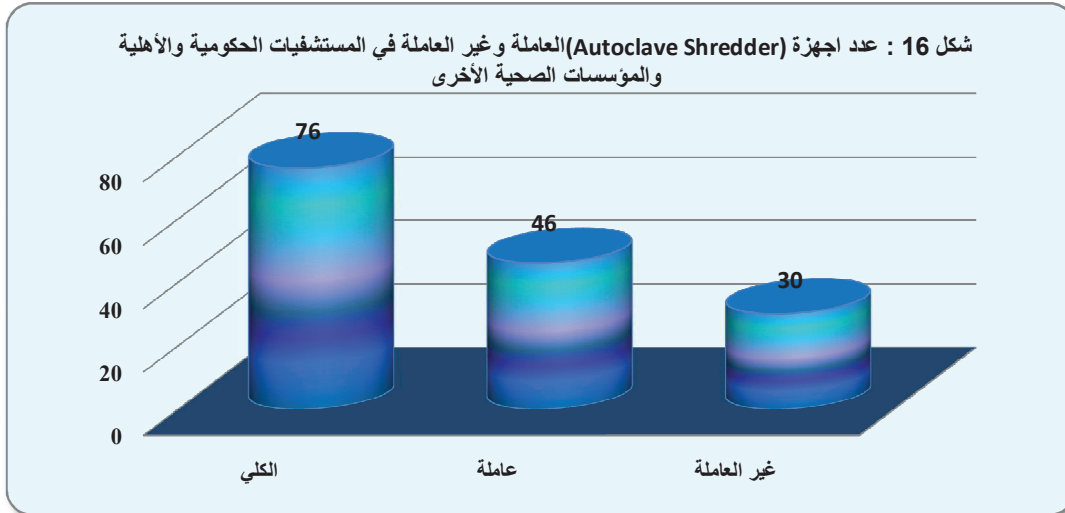

توضح الجداول (93 ، 94) ان معدل درجة الحرارة المتولدة داخل الجهاز عند استخدامه للمعالجة والتخلص قد بلغت

(132.5) م° ، وأن معدل حجم التقطيع النهائي للنفايات الصلبة قد بلغت (1.8) سم.

بلغ عدد المؤسسات الصحية التي تستخدم الجهاز الموجود في المستشفيات الحكومية (573) مؤسسة صحية وان معدل

الكميات المستلمة قد بلغت (284.8) كغم/يوم ، اما في المؤسسات الصحية الأخرى فان معدل درجة حرارة الجهاز

المتولدة قد بلغت (134) م° ، ومعدل حجم التقطيع النهائي للنفايات قد بلغت (3) سم ولم يتم استخدام الجهاز من

قبل أي مؤسسة صحية اخرى في المحافظة.

اظهرت نتائج المسح في الجدولين (95 ، 96) اهم الأساليب المستخدمة للتخلص من النفايات الصلبة المعالجة بجهاز

(Autoclave Shredder) حيث بلغ معدل كمية النفايات المستلمة (284.8) كغم/يوم وقد توزعت اساليب

التخلص من النفايات المعالجة بالجهاز الى اسلوبين فقط هما (تسليم النفايات إلى جهات البلدية لطمرها أو حرقها،

تسليمها الى متعهد) وبنسبة (93.9% ، 8.9%) على التوالي، اما في المؤسسات الصحية الأخرى فان الأسلوب

المستخدم في التخلص من النفايات الصلبة هو تسليم النفايات الى جهات البلدية لطمرها او حرقها وبنسبة (100%).

7 . نظام التصنيف الدولي الخاص بتصنيف النفايات الطبية:

توضح نتائج المسح في جدول (97) عدد المستشفيات الحكومية والأهلية التي تطبق نظام التصنيف الدولي

الخاص بتصنيف النفايات الطبية، فقد ظهر أن (59) مستشفى تطبق هذا النظام جزئياً ومستشفى واحدة

فقط في أربيل تطبقه كلياً في حين لم يتم تطبيقه من قبل بقية المستشفيات.

وقد بلغت كمية النفايات المتولدة من المستشفيات الحكومية والأهلية التي تطبق نظام التصنيف الدولي الخاص بتصنيف النفايات الطبية (4894.2) طن/سنة، شكّلت النفايات غير الخطرة (النفايات الإعتيادية) الجزء الأكبر منها وقد بلغت (3816.0) طن/سنة تليها النفايات المرضية (742.0) طن/سنة، أما اقل كمية من النفايات المتولدة عن هذه المستشفيات فهي (0.74) طن/سنة وتمثل النفايات الكيماوية وكما موضح في الشكل (17) .

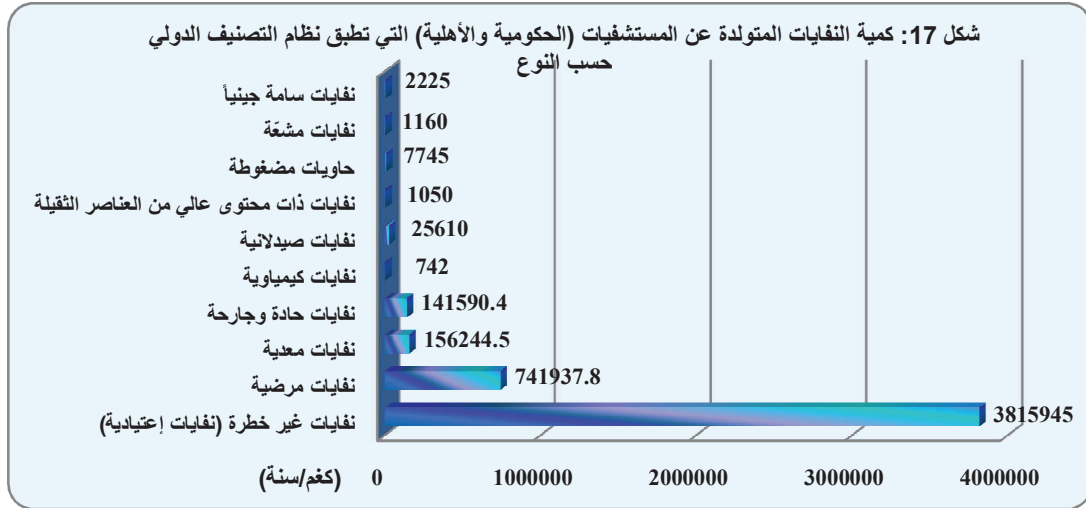

أظهرت نتائج المسح في الجدول (98) ان عدد المؤسسات الصحية التي تطبق نظام التصنيف الدولي جزئياً قد بلغت (66) مؤسسة صحية مع ملاحظة عدم وجود مؤسسات صحية اخرى تطبق هذا النظام كلياً، وقد بلغت كمية النفايات المتولدة من المؤسسات التي تطبق نظام التصنيف الدولي (408.2) طن/سنة شكّلت النفايات غير الخطرة (النفايات الإعتيادية) الجزء الأكبر منها وواقع (268.8) طن/سنة تليها النفايات المرضية وكميتها (63.2) طن/سنة وأقل كمية نفايات متولدة منها هي النفايات السامة جينياً حيث بلغت (12) كغم/سنة فقط مع ملاحظة عدم وجود أي مخلفات من الأنواع (حاويات مضغوطة، نفايات مشعة) .

لقد تنوعت أساليب التخلص من النفايات الطبية في المؤسسات الصحية بكافة أنواعها التي تطبق نظام التصنيف الدولي، حيث أظهرت النتائج في جدول (99) إن الأسلوب الأكثر استخداماً من قبل المستشفيات الحكومية والأهلية التي تتبع هذا النظام في التخلص من النفايات غير الخطرة (النفايات الأعتيادية) والتي تعتبر أعلى كمية نفايات متولدة عنها فيتم التخلص منها بصورة رئيسة عن طريق تسليمها إلى جهات البلدية لطمرها أو حرقها وبنسبة (93.3%) يليه أسلوب التسليم إلى متعهد وواقع (6.7%) .

وكذلك الحال بالنسبة للمؤسسات الصحية الأخرى والتي تطبق نظام التصنيف الدولي فيتم التخلص من نفاياتها الاعتيادية أيضاً عن طريق تسليمها إلى جهات البلدية لطمورها أو حرقها وينسبة (100.0%) ، وان ما نسبته (3.0%) من المؤسسات الصحية الأخرى تقوم بتسليم النفايات الاعتيادية إلى جهة مختصة أو رسمية وكما موضح في الجدول (100) .

8 . المخلفات الغازية / الناتجة عن المحارق:

بينت نتائج المسح في الجدولين (117 ، 118) أن عدد المؤسسات الصحية التي تمتلك محارق قد بلغ عددها (140) مستشفى و(322) مؤسسة صحية أخرى ، في حين بلغ عدد المحارق الكلي ومختلف الأنواع (195) محرقة المستشفيات الحكومية والأهلية، كان عدد المحارق في المستشفيات الحكومية (185) محرقة إما في المستشفيات الأهلية فقد بلغ عددها (10) محارق.

شكلت المحارق في المستشفيات الحكومية التابعة لمحافظة بغداد العدد الأكبر منها إذ بلغت (67) محرقة تليها محافظات (بابل، البصرة واربيل) وبقاى (15) محرقة، في حين توزعت المحارق على المستشفيات الأهلية في بعض المحافظات وقد تركز العدد الأكبر منها في محافظة أربيل وبقاى (4) محارق وكما في الشكل (18).

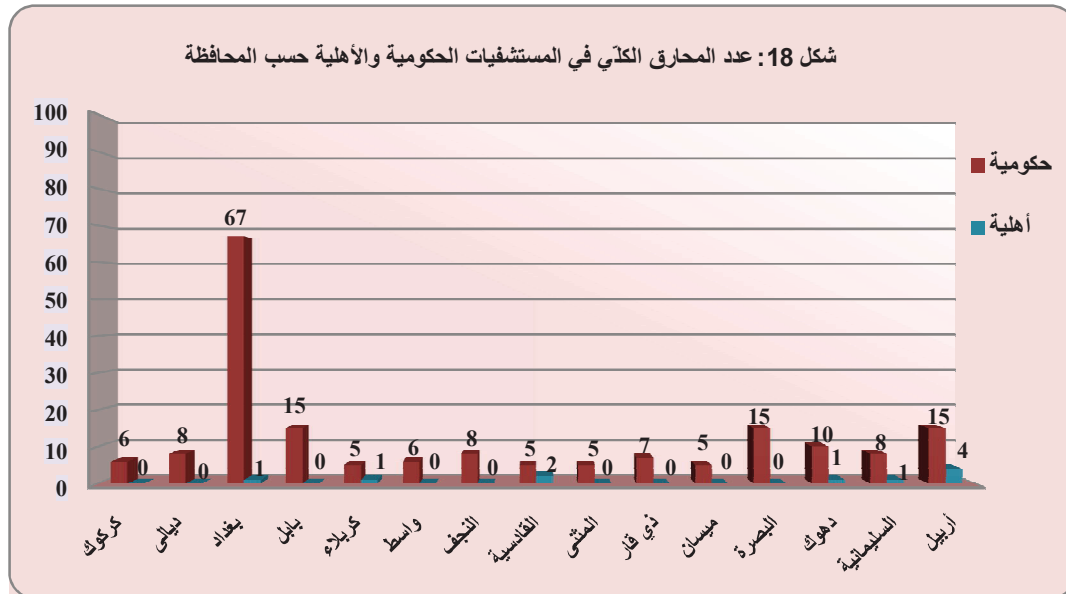

في حين بلغ عدد المحارق الكلي في المؤسسات الصحية الأخرى (336) محرقة توزعت على المحافظات المشمولة بالمسح كان العدد الأكبر منها في المؤسسات الصحية الأخرى التابعة لمحافظة البصرة وواقع (100) محرقة وتليها بغداد حيث بلغت (62) محرقة، أما العدد الأقل منها فكان في محافظة السليمانية وواقع (4) محارق، ولم تتوفر أي محرقة في المؤسسات الصحية الأخرى التابعة لمحافظة واسط، كما أظهرت النتائج أيضاً في نفس الجداول أن أكثر عدد من المحارق في المستشفيات الحكومية والأهلية من النوع ذات الغرفة الواحدة وواقع (60) محرقة، أما في المؤسسات الصحية الأخرى فكان العدد الأكبر من المحارق من الطابوق أو الكونكريت حيث بلغ عددها (121) محرقة.

توضح الجداول (119 ، 120) عدد المستشفيات الحكومية والأهلية التي تمتلك محارق حسب الموقع حيث بلغ عدد المحارق التي تقع داخل حدود المستشفى (181) محرقة إما المحارق التي تقع خارج حدود المستشفى فقد بلغ عددها (14) محرقة، أما في المؤسسات الصحية الأخرى فقد بلغ عدد المحارق التي تقع داخل حدود المؤسسة الصحية (319) محرقة في حين بلغ عدد المحارق التي تقع خارج حدود المؤسسة الصحية (17) محرقة.

يُبين الجدول (121) عدد المحارق في المستشفيات الحكومية والأهلية حسب الحالة العملية إذ بلغ عددها (92) محرقة عاملة و(62) محرقة عاملة لا تستخدم و(41) محرقة غير عاملة كما موضح في الشكل (19).

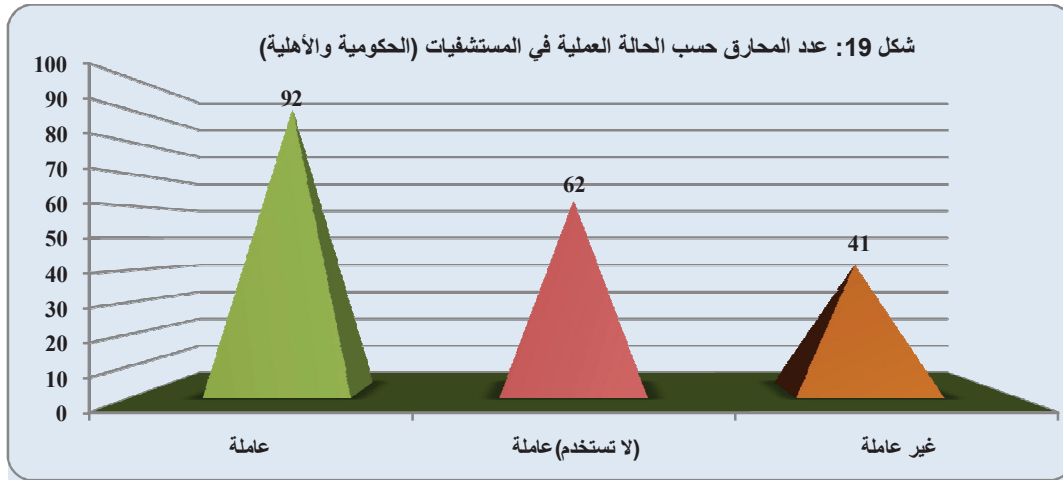

إما المؤسسات الصحية الأخرى فقد بلغ عدد المحارق فيها (213) محرقة عاملة و(68) محرقة عاملة لا تستخدم و(55) محرقة غير عاملة وكما موضح في جدول (122)، في حين أوضحت الجداول (123 ، 124) عدد المحارق في المستشفيات الحكومية والأهلية التي تعمل بكفاءة جيدة وقد بلغت (58) محرقة والتي تعمل بكفاءة متوسطة (29) محرقة، أما في المؤسسات الصحية الأخرى فقد بلغ عددها (97) محرقة تعمل بكفاءة جيدة و (69) محرقة تعمل بكفاءة متوسطة.

يُبين الجدول (129) عدد المستشفيات الحكومية والأهلية التي تمتلك محارق ولها وسائل للسيطرة على ملوثات الهواء المطروحة في الجو حيث بلغت (69) مستشفى (حكومي وأهلي) وأن أكثر وسيلة مستخدمة للسيطرة على ملوثات الهواء هي المداخن إذ بلغت (82) مدخنة بمتوسط ارتفاع (7.4) م تليها المرشحات الكيسية (فلاتر) وبيواقع (32) مرشحة، كما تظهر النتائج أيضا أن غالبية وسائل السيطرة كفاءة في المعالجة من مخاطر ملوثات الهواء وبيواقع (45) مدخنة وتليها المرشحات الكيسية (فلاتر) وبيواقع (22) مرشحة.

أما عدد المؤسسات الصحية الأخرى التي تمتلك محارق فقد بلغ عددها (336) مؤسسة صحية وأن قسم من هذه المحارق تمتلك وسائل للسيطرة على ملوثات الهواء وأن أكثر وسيلة مستخدمة هي المداخن وبيواقع (154) مدخنة تليها المرشحات الكيسية (فلاتر) وبيواقع (13) مرشحة وأن قسم كبير من هذه الوسائل يعتبر ذات كفاءة متوسطة وكما موضح في جدول (130).

9 . إدارة النفايات:

بينت نتائج المسح في الجدولين (143 ، 144) عدد المستشفيات التي تمتلك قسم أو وحدة مختصة بإدارة النفايات (الصلبة - السائلة - الغازية) والتي بلغت (91) مستشفى وبنسبة (30.3%)، أما المستشفيات المتعاقدة مع شركات أو مقاولين لتقديم الخدمات الخاصة بإدارة النفايات فقد بلغ عددها (168) مستشفى وكان منها (162) مستشفى متعاقدة مع شركات عراقية و (6) مستشفيات متعاقدة مع شركات غير عراقية (أجنبية).

كما أظهرت النتائج أيضا إن المؤسسات الصحية الأخرى التي تمتلك قسم أو وحدة مختصة بإدارة النفايات (الصلبة - السائلة - الغازية) قد بلغت (71) مؤسسة صحية وبنسبة (6.2%)، أما المؤسسات الصحية الأخرى المتعاقدة مع شركات أو مقاولين لتقديم الخدمات الخاصة بإدارة النفايات فقد بلغ عددها (346) مؤسسة صحية منها (342) مؤسسة متعاقدة مع شركات عراقية و (4) مؤسسات متعاقدة مع شركات غير عراقية (أجنبية).

أظهرت نتائج المسح في الجدولين (145 ، 146) إن عدد العاملين بإدارة النفايات داخل المستشفيات الحكومية والأهلية قد بلغ (8358) عامل منهم (8157) عامل عراقي و (201) عامل غير عراقي، أما المؤسسات الصحية الأخرى فقد بلغ عدد العاملين في إدارة النفايات (1610) عامل منهم (1599) عامل عراقي و (11) عامل غير عراقي، كما أظهر الجدولان تمييز للنوع الاجتماعي (الجنس) للعاملين بإدارة النفايات داخل المستشفيات حيث بلغ عدد الذكور في المستشفيات (الحكومية والأهلية) (6278) عامل مقارنة مع الإناث (2080) عاملة وفي المؤسسات الصحية الأخرى كان عدد الذكور (986) عامل مقارنة مع الإناث حيث كان عددهم (624) عاملة.

توضح نتائج المسح في الجدولين (149 ، 150) عدد المستشفيات التي كوارها على درجة من الوعي بخطورة تأثير النفايات الناتجة على الصحة العامة والبيئة حيث بلغت (266) مستشفى وبنسبة (88.7%)، أما المؤسسات الصحية الأخرى التي كوارها على درجة من الوعي بخطورة تأثير النفايات فقد بلغت (928) مؤسسة وبنسبة (81.3%).

أظهرت نتائج المسح في الجدولين (153 ، 154) عدد المستشفيات الحكومية والأهلية التي توفر مستلزمات الوقاية للعاملين في إدارة النفايات وقد بلغ عددها (284) مستشفى وقد شكلت ما نسبته (94.7%) من المستشفيات الحكومية والأهلية.

وبالنسبة للمؤسسات الصحية الأخرى التي توفر هذه المستلزمات فقد بلغ عددها (870) مؤسسة صحية أي ما نسبته (76.2%) من المؤسسات الصحية الأخرى.

10 . الوقود أو الطاقة المستخدمة في المؤسسة الصحية:

يُبين الجدولان (157 ، 158) كمية وقيمة الوقود أو الطاقة المستخدمة في المستشفيات الحكومية والأهلية والمؤسسات الصحية الأخرى حسب النوع إذ بلغت كمية الكهرباء الوطنية المستخدمة في المستشفيات الحكومية والأهلية في المحافظات المشمولة بالمسح (207329) ميكا واط/سنة، وسُجلت أعلى كمية مستخدمة من الكهرباء الوطنية في المستشفيات الحكومية في بغداد وبواقع (65537) ميكا واط/سنة وأقل كمية مستخدمة في المستشفيات الحكومية في ذي قار وبواقع (1289) ميكا واط/سنة، في حين بلغت كمية الكاز - ديزل - سولار المستخدم (17913) م³/سنة، أما كمية الزيوت والشحوم فقد بلغت (242.3) م³/سنة.

كما يُظهر الجدولان أيضاً إن قيمة الوقود أو الطاقة المستخدمة في المستشفيات الحكومية والأهلية فقد بلغت (44442.8) مليون دينار عراقي، أما كمية وقيمة الوقود والطاقة المستخدمة في المؤسسات الصحية الأخرى في المحافظات المشمولة بالمسح حيث بلغت كمية الكهرباء الوطنية المستخدمة فيها (163273) ميكا واط/سنة، في حين بلغت كمية الكاز - ديزل - سولار (13045.8) م³/سنة، وكمية الزيوت والشحوم المستخدمة (282.6) م³/سنة، وكانت القيمة المصروفة على الوقود أو الطاقة المستخدمة في المؤسسات الصحية الأخرى (24482.3) مليون دينار كما موضح في شكل (20) .

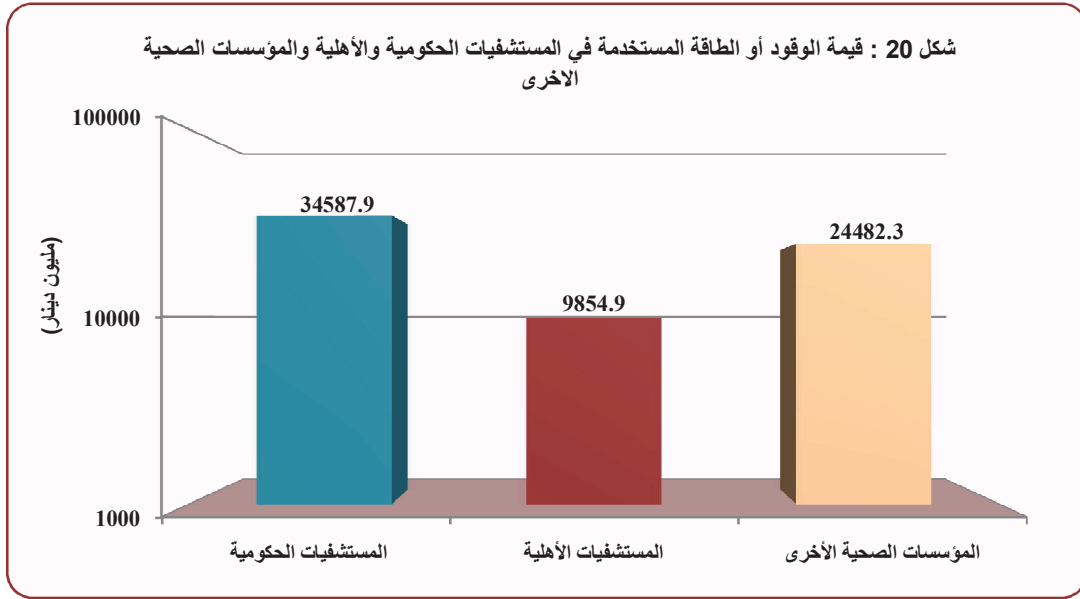

كما يوضح الجدولان (157 ، 158) عدم وجود حسابات أو سجلات مالية خاصة بالنفقات البيئية أي عدم وجود فصل في النفقات البيئية عن بقية النفقات الأخرى في المستشفيات الحكومية والأهلية والمؤسسات الصحية الأخرى.

**الخرائط المنتجة
للمسح البيئي لنشاط الخدمات
الطبية في العراق**

خارطة 1 : عدد المستشفيات الحكومية والأهلية الكلي (العامة والعامة جزئياً والمتوقفة) حسب المحافظة

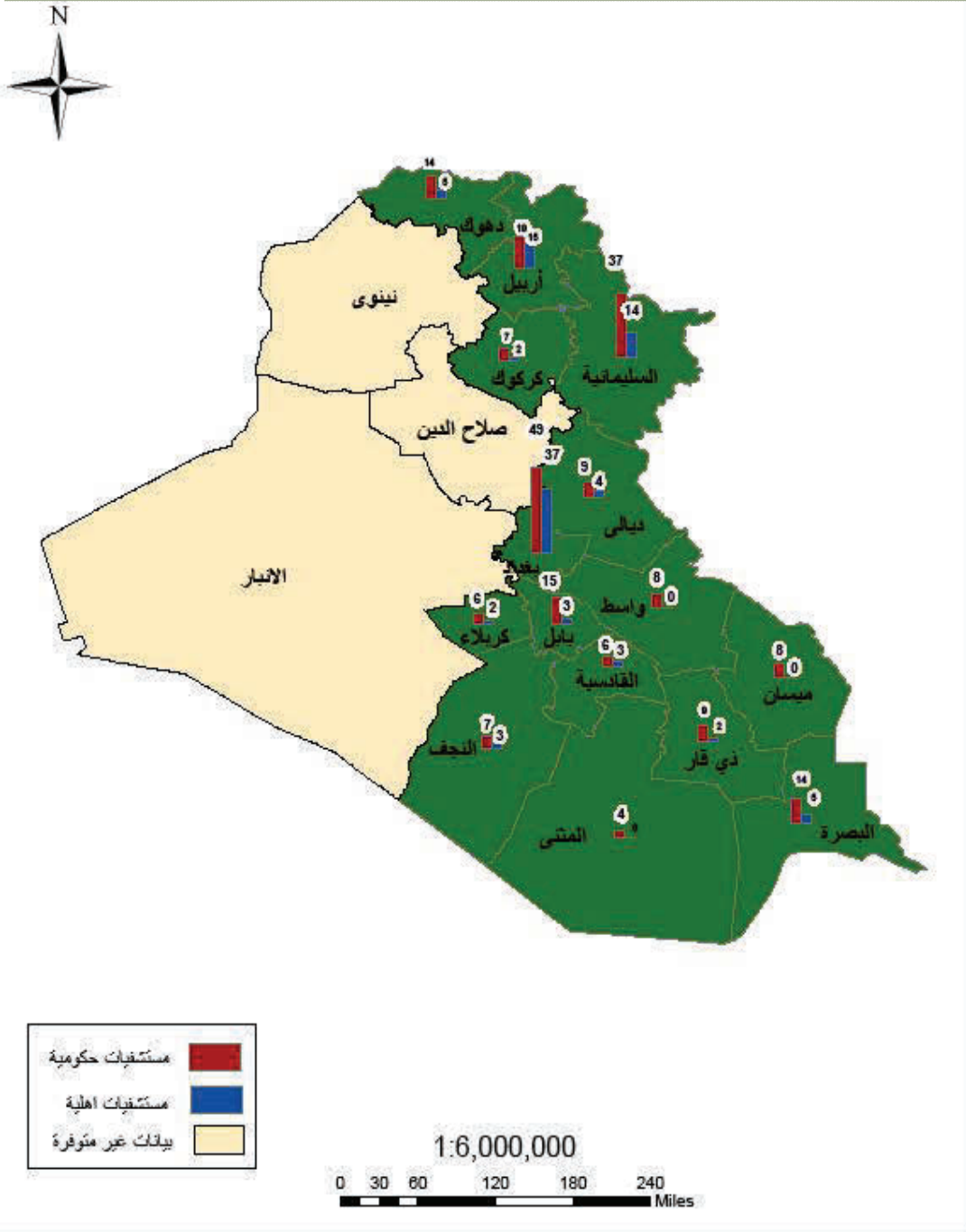

خارطة 2 : عدد المؤسسات الصحية الأخرى الكلاي (العامة والعامة جزئياً والمتوقفة) حسب المحافظة

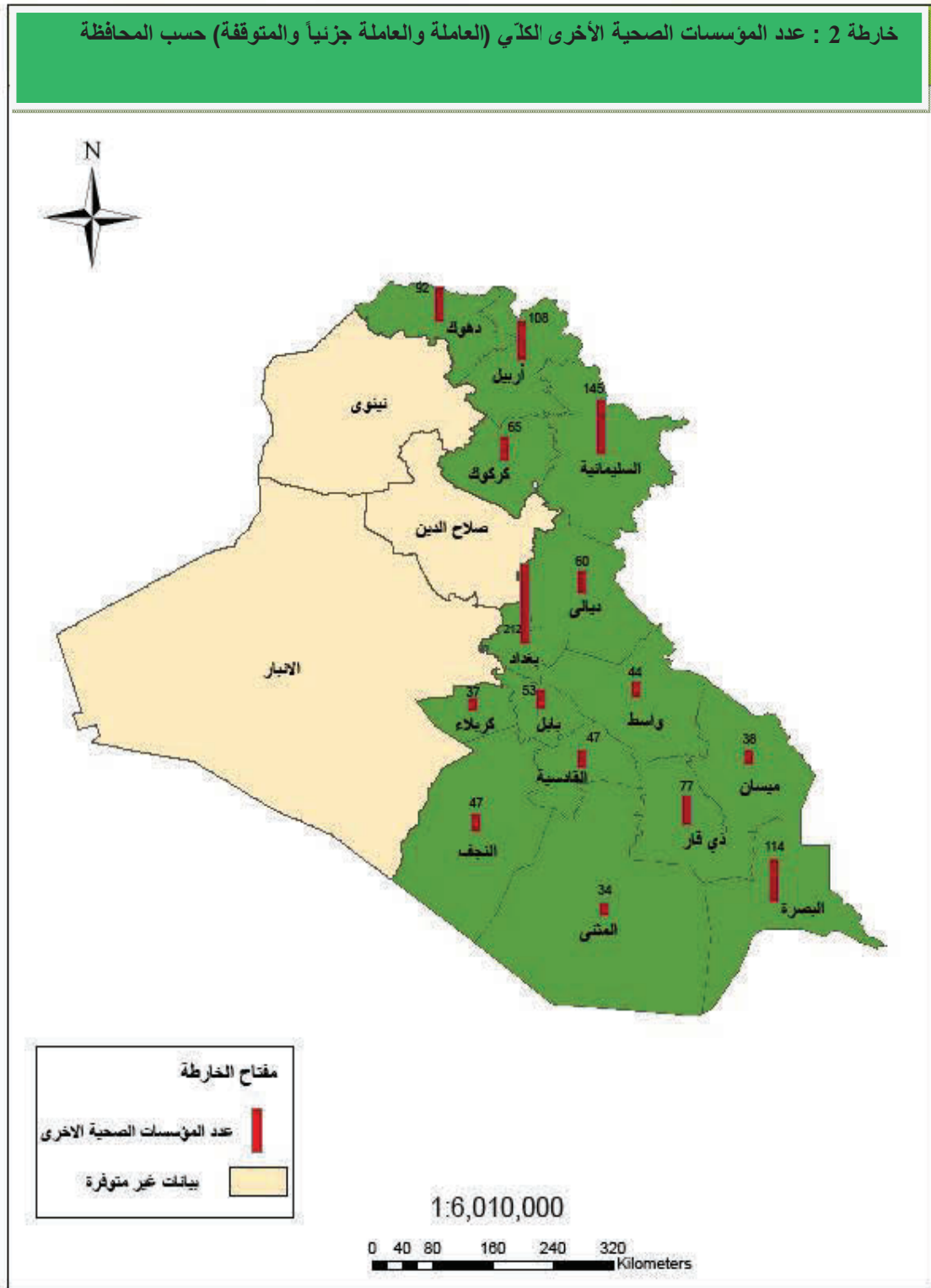

خارطة 3 : عدد المؤسسات الصحية العاملة والعامة جزئياً والحاصلة على الموافقة البيئية حسب النوع والمحافظة

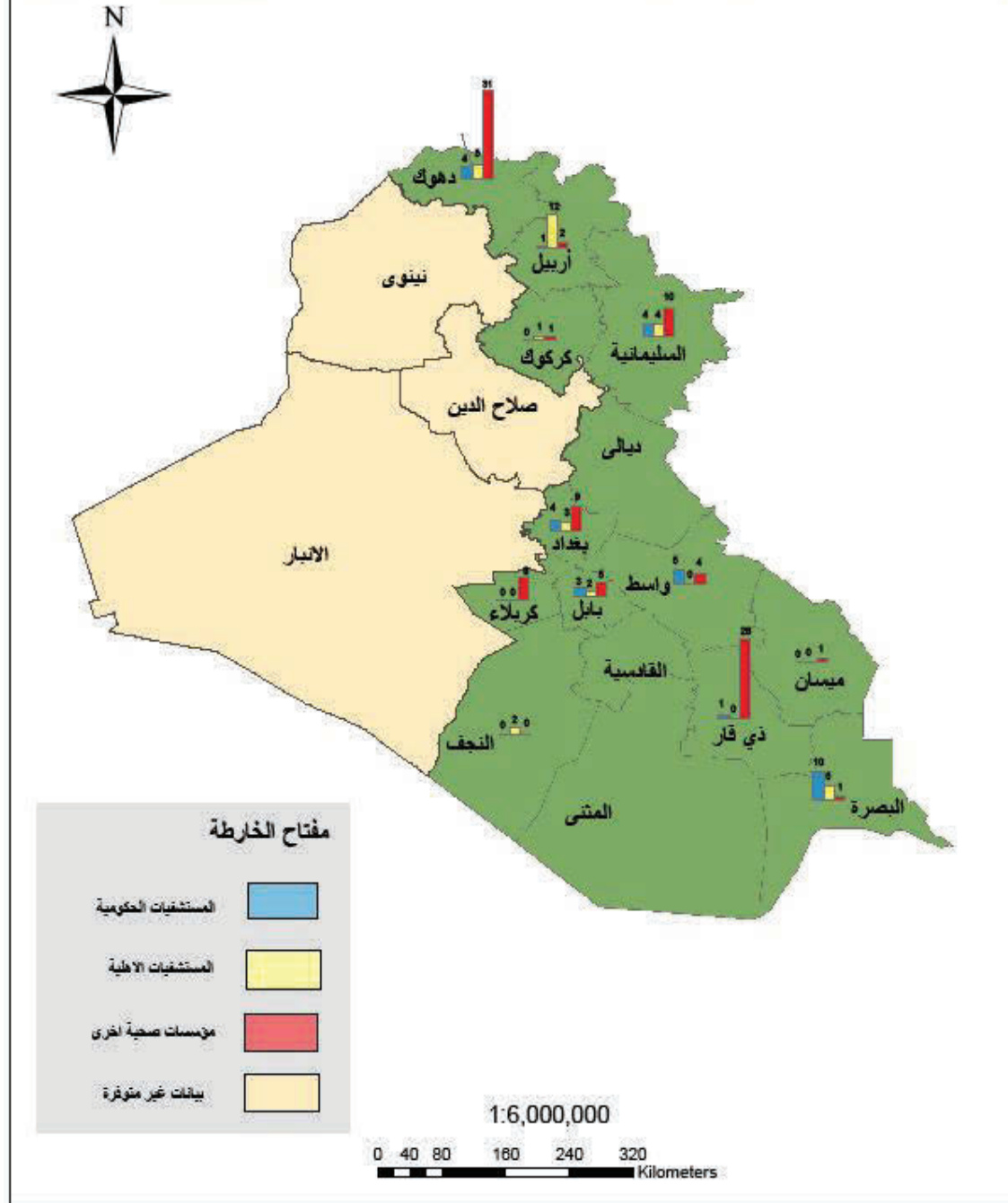

خارطة 4 : كميات المياه المجهزة والمخلفات السائلة المطروحة من المستشفيات الحكومية حسب المحافظة

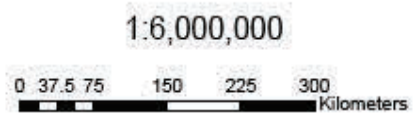
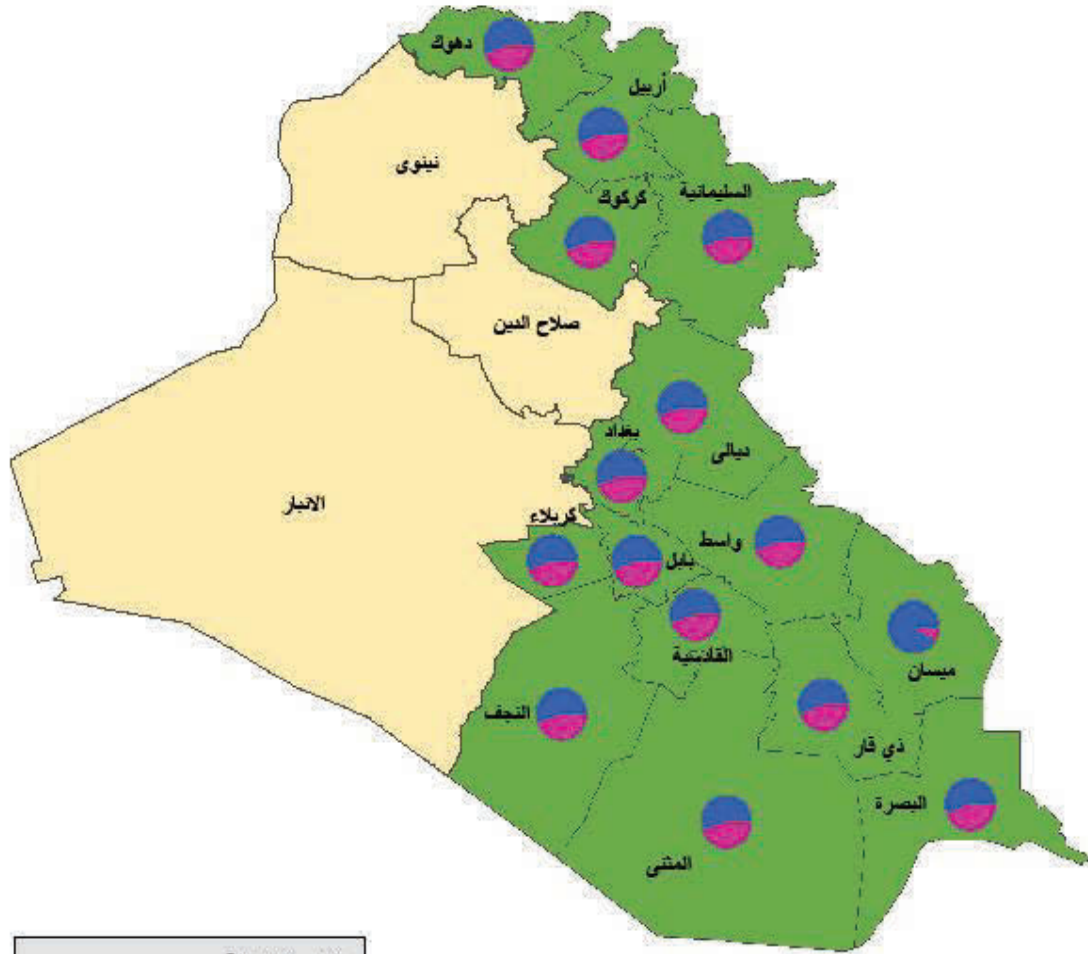

خارطة 5 : كميات المياه المجهزة والمخلفات السائلة المطروحة من المستشفيات الأهلية حسب المحافظة

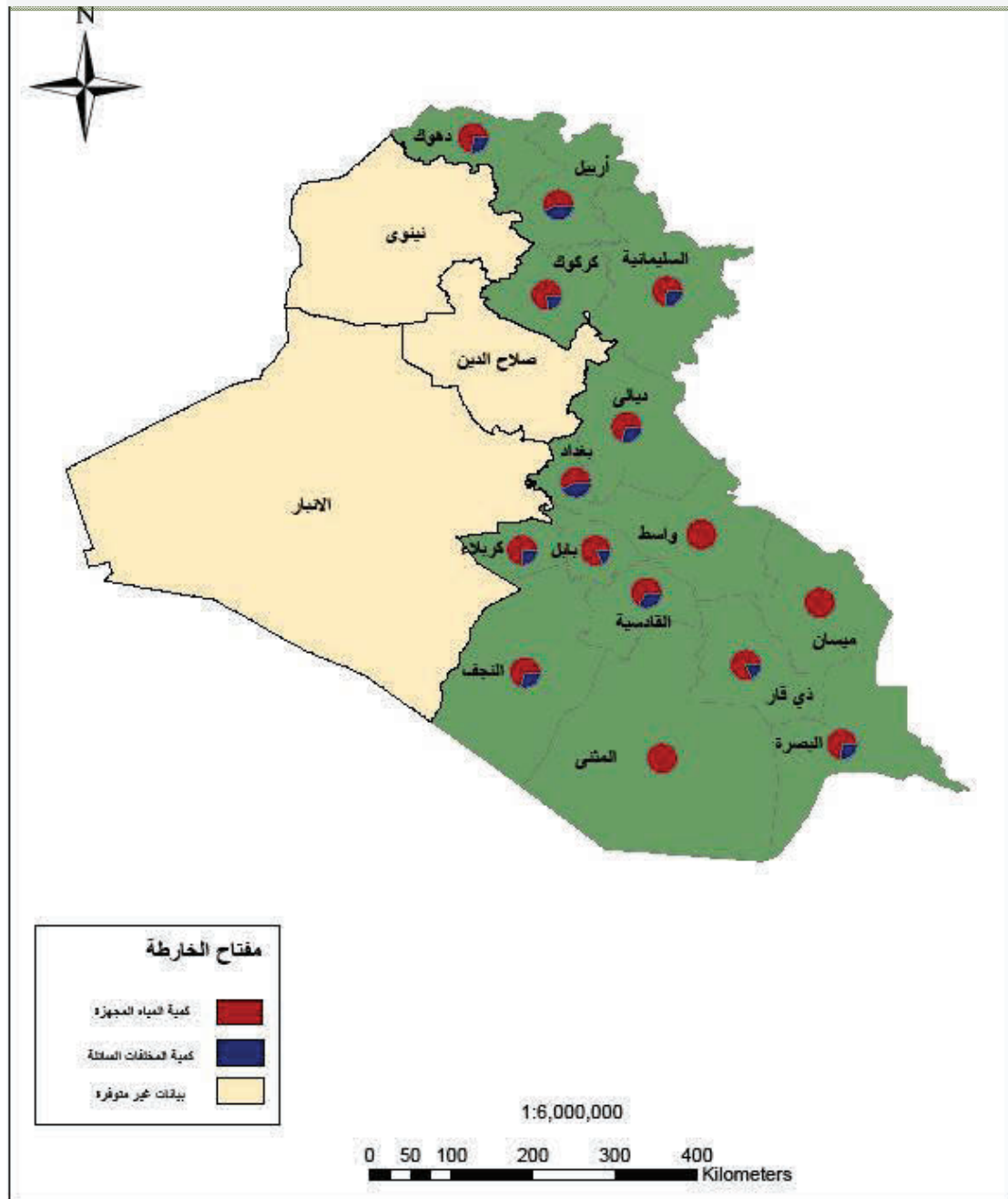

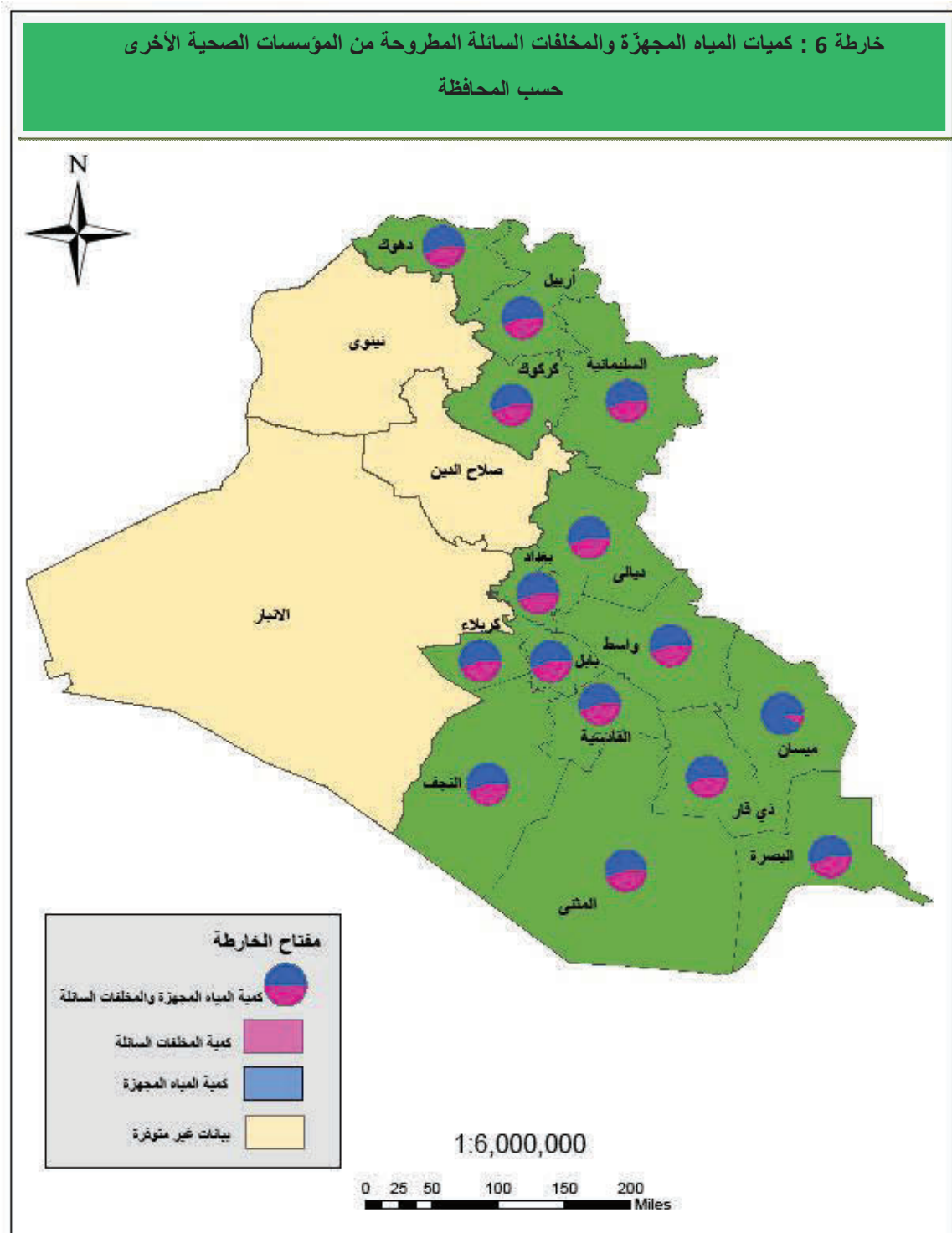

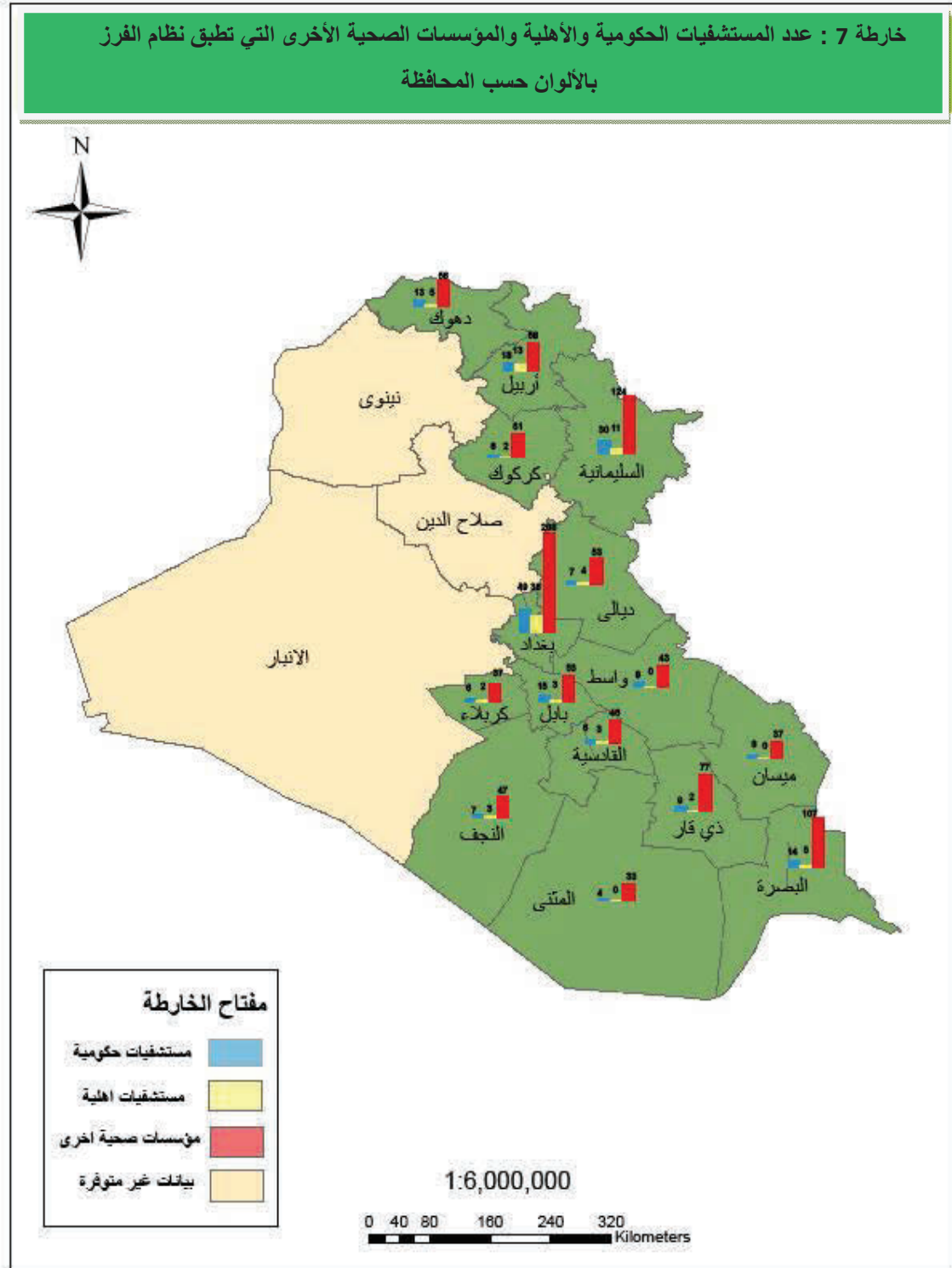

خارطة 8 : كميات النفايات الطبية الخطرة والاعتيادية المفروزة وغير المفروزة المتولدة من المستشفيات الحكومية والأهلية والمؤسسات الصحية الأخرى حسب المحافظة

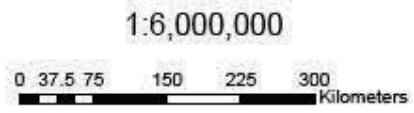
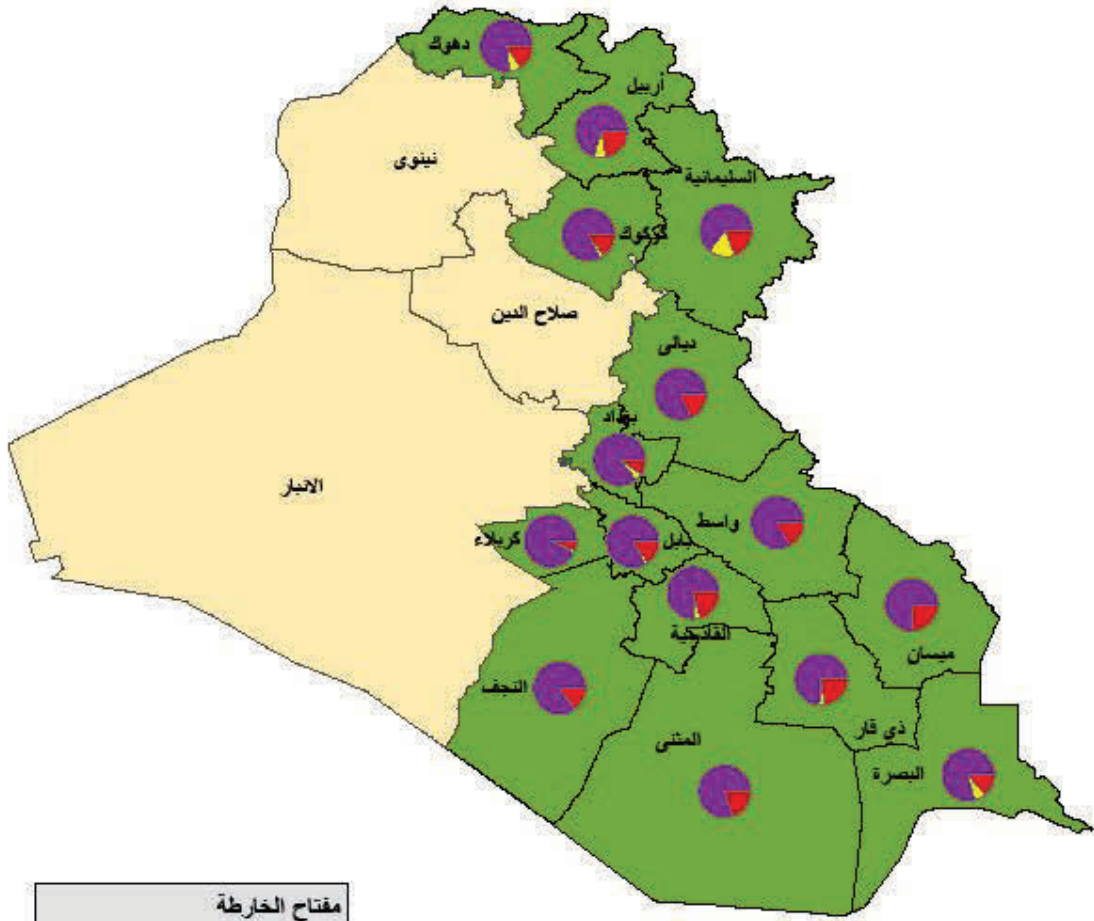

جداول المسح البيئي لنشاط

الخدمات الطبية

على مستوى العراق

خلاصة بأهم المؤشرات الإحصائية للمسح البيئي لنشاط الخدمات الطبية في العراق
أعداد المؤسسات الصحية وأعداد الراقنين والمراجعين حسب أنواع المؤسسات

جدول (1-1)

التفاصيل	مستشفى حكومي	مستشفى أهلي	مؤسسات أخرى	المجموع
عدد المؤسسات الصحية الكلي المشمولة بالمسح	212	95	1,173	1,480
عدد المؤسسات الصحية (العامة و العاملة جزئياً)	207	93	1,142	1,442
مجموع الراقنين	3,161,552	610,673	0	3,772,225
مجموع المراجعين	27,700,666	1,170,261	46,573,601	75,444,528
مجموع المرضى (المراجعين + الراقنين)	30,862,218	1,780,934	46,573,601	79,216,753
نسبة الراقنين إلى عدد المرضى (المراجعين + الراقنين)	10.2	34.3	0.0	4.8
عدد الأسرة المهيئة للرقود	33,988	3,321	0	37,309
نسبة إشغال الأسرة	64.2	35.1	0.0	61.6
عدد الأطباء الكائمين والمنسبين	15,118	913	7,767	23,798

كمية المياه المجهّزة والمخلفات السائلة المطروحة حسب أنواع المؤسسات

جدول (1-2)

التفاصيل	مستشفى حكومي	مستشفى أهلي	مؤسسات أخرى	المجموع
كمية المياه المجهّزة (مليون م ³ /سنة)	6,6	0,7	1,7	9,0
كمية المخلفات السائلة المطروحة (مليون م ³ /سنة)	5,3	0,6	1,3	7,2
عدد المستشفيات التي تمتلك وحدات لمعالجة المخلفات السائلة	45	6	1	52
عدد وحدات معالجة المخلفات السائلة	52	7	1	60
معدل الطاقات الفعلية (المياه المعالجة) (م ³ /يوم)	1,927,0	251,0	6,0	2,184,0

أعداد المؤسسات الصحية المنتزعة بتطبيق نظام فرز النفايات وكميات النفايات المفروزة حسب أنواع المؤسسات

جدول (1-3)

التفاصيل	مستشفى حكومي	مستشفى أهلي	مؤسسات أخرى	المجموع
عدد المؤسسات الصحية التي تطبق نظام فرز النفايات	200	89	1,030	1,319
نسبة المؤسسات الصحية التي تطبق نظام فرز النفايات	96,6	95,7	90,2	91,5
كمية النفايات الطبية الخطرة المتولدة (طن/سنة)	5,131,3	373,7	927,5	6,432,4
كمية النفايات الطبية الخطرة المتولدة (كغم/يوم)	14,151,2	1,039,3	2,970,0	18,160,5
كمية النفايات الإعتيادية المتولدة (طن/سنة)	18,134,9	1,135,2	2,875,2	22,145,2
كمية النفايات الإعتيادية المتولدة (كغم/يوم)	50,034,0	3,163,0	9,273,9	62,470,9

أعداد المؤسسات غير الملتزمة بتطبيق نظام فرز النفايات الطبية وكميات النفايات حسب أنواع المؤسسات

جدول (1-4)

التفاصيل	مستشفى حكومي	مستشفى أهلي	مؤسسات أخرى	المجموع
عدد المؤسسات الصحية التي لا تطبق نظام فرز النفايات	7	4	112	123
نسبة المؤسسات الصحية التي لا تطبق نظام فرز النفايات	3.4	4.3	9.8	8.5
كمية النفايات المتولدة غير المعوزة (طن/سنة)	327.9	11	378.3	717.2
عدد أجهزة (Autoclave Shredder) الكلي	44	2	* 29	75
محل كمية النفايات المتولدة غير المعوزة (كغم/يوم)	903.0	34.0	1,170.5	2,107.5

* يوجد في المؤسسات الصحية الأخرى في محافظة المثنى (28) جهاز (Autoclave Shredder) عملة لكنها لم تدخل الى الخدمة أي عملة لكنها لا تستخدم

أعداد المؤسسات التي تمتلك محارق والكوابر العاملة في المحارق حسب أنواع المؤسسات

جدول (1-5)

التفاصيل	مستشفى حكومي	مستشفى أهلي	مؤسسات أخرى	المجموع
أعداد المؤسسات التي تمتلك محارق	131	9	322	462
عدد المحارق العاملة	86	6	213	305
أعداد المؤسسات التي تمتلك وسائل سيطرة على ملوثات الهواء	65	10	151	226
أعداد الكوابر العاملة في المحارق	236	22	720	978

الجدول التفصيلية

القسم (A) : المعلومات التفصيلية

عدد المؤسسات الصحية الكلية (العامة والعامة جزئياً والمتوقفة) حسب النوع والمحافظة

جدول (2)

المحافظة	مستشفى حكومي	مستشفى أهلي	مختبرات الصحة المركزية	مركز الرعاية الصحية الأولية (الرئيس)	مركز الأمراض الصدرية	مركز صحي تخصصي للأستمن	مركز صحي تخصصي للأمراض المساسية والربو	مركز صحي تخصصي (علا الصدرية والأستمن والحساسية الربو)	الطب العامي	مصرف الدم	المجموع
كركوك	2	1	1	58	1	1	1	1	1	1	74
ديالى	4	1	1	54	1	2	0	0	1	1	73
بغداد	37	2	179	3	18	2	6	1	1	1	298
بابل	3	1	46	1	1	1	1	1	1	1	71
كربلاء	2	1	31	1	2	0	0	1	1	1	45
واسط	0	1	38	1	1	0	1	1	1	1	52
النجف	3	1	43	1	1	0	0	0	1	1	57
القادسية	3	1	39	1	1	0	3	1	1	1	56
المثنى	0	1	26	1	1	1	2	1	1	1	38
ذي قار	2	1	71	1	2	0	0	1	1	1	88
ميسان	0	1	30	1	1	0	3	1	1	1	46
النجرة	5	1	101	3	2	1	4	1	1	1	133
اجمالي	61	13	716	16	33	6	21	11	12	12	1,031
اقليم كردستان											
دهوك	5	1	73	1	1	0	14	1	1	1	111
السليمانية	14	2	107	1	3	1	24	5	2	2	196
اربيل	15	1	94	1	3	0	6	2	1	1	142
اجمالي	34	4	274	3	7	1	44	8	4	4	449
اجمالي العراق	95	17	990	19	40	7	65	19	16	16	1,480

عدد المستشفيات (الحكومية والأهلية) العاملة جزئياً حسب التخصص والمحافظة

جدول (3)

المحافظة	النوع	العدد حسب التخصص										عدد المستشفيات	الفرع				
		جراحة عامة	جراحة القلب	جراحة العظام	كسور	علاج الأورام	جراحة الجملة الخصية	عيون	اطفال	ثقث الشفة	نسائية واطفال			ولادة واطفال	عام		
كركوك	حكومية	0	0	0	0	0	0	0	1	0	0	0	0	0	6	6	حكومية
	أهلية	1	0	0	0	0	0	0	0	0	0	0	0	0	1	2	أهلية
ديالى	حكومية	0	0	0	0	0	0	0	0	0	0	0	0	1	7	7	حكومية
	أهلية	0	0	0	0	0	0	0	0	0	0	0	0	0	4	4	أهلية
بغداد	حكومية	1	3	1	2	2	2	1	4	1	1	1	1	3	21	49	حكومية
	أهلية	7	0	0	0	0	0	2	0	0	0	0	0	1	25	37	أهلية
بابل	حكومية	1	1	0	0	0	0	0	2	0	0	0	1	1	8	15	حكومية
	أهلية	1	0	0	0	0	0	0	0	0	0	0	0	0	2	3	أهلية
كربلاء	حكومية	1	0	0	0	0	0	0	1	0	0	0	1	0	3	6	حكومية
	أهلية	2	0	0	0	0	0	0	0	0	0	0	0	0	0	2	أهلية
واسط	حكومية	0	0	0	0	0	0	0	0	0	0	0	0	0	6	8	حكومية
	أهلية	0	0	0	0	0	0	0	0	0	0	0	0	0	0	0	أهلية
التنجف	حكومية	0	0	0	0	0	0	0	0	0	0	0	0	1	6	7	حكومية
	أهلية	0	0	0	0	0	0	0	0	0	0	0	0	0	3	3	أهلية
القادسية	حكومية	0	0	0	0	0	0	0	1	0	0	1	0	0	4	6	حكومية
	أهلية	1	0	0	0	0	0	0	0	0	0	0	0	0	2	3	أهلية
المثنى	حكومية	0	0	0	0	0	0	0	0	0	0	1	0	0	3	4	حكومية
	أهلية	0	0	0	0	0	0	0	0	0	0	0	0	0	0	0	أهلية
ذي قار	حكومية	0	1	0	0	0	0	0	1	0	0	0	1	0	6	9	حكومية
	أهلية	0	0	0	0	0	0	0	0	0	0	0	0	0	2	2	أهلية

- يتبع -

عدد المستشفيات (الحكومية والأهلية) العاملة والعاملة جزئياً حسب التخصص والمحافظة

تابع / جدول (3)

المحافظة	النوع	العدد حسب التخصص										عدد المستشفيات		
		جراحة عامة	جراحة القلب	كسور	علاج الأورام	جراحة العظام	عيون	اطفال	شق الشفة	نسائية واطفال	ولاة واطفال		علم	
ميسان	حكومية	1	1	0	0	0	0	0	0	0	0	0	5	8
	أهلية	0	0	0	0	0	0	0	0	0	0	0	0	0
النجف	حكومية	0	1	0	0	0	0	1	0	1	0	0	11	14
	أهلية	0	0	0	0	0	0	0	0	0	0	0	2	5
النجف	حكومية	4	7	1	2	2	1	11	1	9	7	86	139	
	أهلية	15	0	0	0	0	2	0	0	1	1	41	61	
إقليم كردستان														
دهوك	حكومية	0	0	0	0	0	1	1	0	0	0	3	6	14
	أهلية	0	0	0	0	0	0	0	0	0	0	0	5	5
السليمانية	حكومية	0	1	0	1	0	1	1	0	1	4	21	35	
	أهلية	1	0	0	0	0	0	1	0	0	0	12	14	
اربيل	حكومية	0	1	0	0	0	0	0	0	0	1	12	19	
	أهلية	1	0	1	0	0	2	1	0	0	2	8	13	
إجمالي	حكومية	0	2	0	1	0	2	2	0	1	8	39	68	
	أهلية	2	0	1	0	0	2	2	0	0	2	25	32	
إجمالي العراق	حكومية	4	9	1	3	2	3	13	1	10	15	125	207	
	أهلية	17	0	1	0	0	4	2	0	1	3	66	93	
الإجمالي		21	9	2	3	2	7	15	1	11	18	191	300	

- يتبع -

عدد المستشفيات (الحكومية والأهلية) العاملة جزئياً حسب التخصص والمحافظة

تابع/ جدول (3)

المحافظة	العدد حسب التخصص										عدد المستشفيات	النوع		
	امراض الدم	زرع الخلايا الجذعية	طوارئ	العين الشوكي	زرع النخاع	زرع الكلى	جهاز هضمي وكبد	حروق	صدرية وتنفسية	عظم خصوية وعقم والتاييب			نفسية وعقلية	باطنية وقلبية
كربلاء	0	0	0	0	0	0	0	0	0	0	0	0	6	حكومية
كربلاء	0	0	0	0	0	0	0	0	0	0	0	0	2	أهلية
بغداد	0	0	0	0	0	0	0	0	0	0	0	0	7	حكومية
بغداد	0	0	0	0	0	0	0	0	0	0	0	0	4	أهلية
بغداد	0	0	0	1	1	1	1	1	1	1	1	2	49	حكومية
بغداد	0	0	0	0	0	1	0	0	0	0	0	0	37	أهلية
بغداد	0	0	0	0	0	0	0	0	0	0	0	0	15	حكومية
بغداد	0	0	0	0	0	0	0	0	0	0	0	0	3	أهلية
كربلاء	0	0	0	0	0	0	0	0	0	0	0	0	6	حكومية
كربلاء	0	0	0	0	0	0	0	0	0	0	0	0	2	أهلية
واسط	0	0	0	0	0	0	0	0	0	0	0	0	8	حكومية
واسط	0	0	0	0	0	0	0	0	0	0	0	0	0	أهلية
النجف	0	0	0	0	0	0	0	0	0	0	0	0	7	حكومية
النجف	0	0	0	0	0	0	0	0	0	0	0	0	3	أهلية
القتاديسية	0	0	0	0	0	0	0	0	0	0	0	0	6	حكومية
القتاديسية	0	0	0	0	0	0	0	0	0	0	0	0	3	أهلية
المثنى	0	0	0	0	0	0	0	0	0	0	0	0	4	حكومية
المثنى	0	0	0	0	0	0	0	0	0	0	0	0	0	أهلية
ذي قار	0	0	0	0	0	0	0	0	0	0	0	0	9	حكومية
ذي قار	0	0	0	0	0	0	0	0	0	0	0	0	2	أهلية

- يتبع -

عدد المستشفيات (الحكومية والأهلية) العاملة جزئياً حسب التخصص والمحافظة

تابع / جدول (3)

المحافظة	النوع	العدد حسب التخصص											عدد المستشفيات	النوع							
		امراض الدم	زرع الخلايا الجذعية	طوارئ	الحل الشوكي	زرع النخاع	زرع الكلى	طفاي	جهاز ظفي وكبد	حروق	صدرية وتنفسية	عقم			خصوية وعقم والتلقيح	نفسية وعقلية	باطنية وقلبية				
ميسان	حكومية	0	0	0	0	0	0	0	0	0	0	0	0	0	0	0	0	1	8	حكومية	
	أهلية	0	0	0	0	0	0	0	0	0	0	0	0	0	0	0	0	0	0	0	أهلية
	حكومية	0	0	0	0	0	0	0	0	0	0	0	0	0	0	0	0	0	0	14	حكومية
	أهلية	0	0	0	0	0	0	0	0	0	0	0	0	0	0	0	0	0	0	5	أهلية
البصرة	حكومية	0	0	0	0	0	0	0	0	0	0	0	0	0	0	0	0	0	0	5	أهلية
	أهلية	0	0	0	0	0	0	0	0	0	0	0	0	0	0	0	0	0	0	14	حكومية
	حكومية	0	0	0	0	0	0	0	0	0	0	0	0	0	0	0	0	0	0	5	أهلية
	أهلية	0	0	0	0	0	0	0	0	0	0	0	0	0	0	0	0	0	0	14	حكومية
النجف	حكومية	0	0	0	0	0	0	0	0	0	0	0	0	0	0	0	0	0	0	139	حكومية
	أهلية	0	0	0	0	0	0	0	0	0	0	0	0	0	0	0	0	0	0	61	أهلية
	حكومية	0	0	0	0	0	0	0	0	0	0	0	0	0	0	0	0	0	0	14	حكومية
	أهلية	0	0	0	0	0	0	0	0	0	0	0	0	0	0	0	0	0	0	5	أهلية
القادسية	حكومية	0	0	0	0	0	0	0	0	0	0	0	0	0	0	0	0	0	0	14	حكومية
	أهلية	0	0	0	0	0	0	0	0	0	0	0	0	0	0	0	0	0	0	5	أهلية
	حكومية	0	0	0	0	0	0	0	0	0	0	0	0	0	0	0	0	0	0	35	حكومية
	أهلية	0	0	0	0	0	0	0	0	0	0	0	0	0	0	0	0	0	0	14	أهلية
الواسط	حكومية	0	0	0	0	0	0	0	0	0	0	0	0	0	0	0	0	0	0	19	حكومية
	أهلية	0	0	0	0	0	0	0	0	0	0	0	0	0	0	0	0	0	0	13	أهلية
	حكومية	0	0	0	0	0	0	0	0	0	0	0	0	0	0	0	0	0	0	68	حكومية
	أهلية	0	0	0	0	0	0	0	0	0	0	0	0	0	0	0	0	0	0	32	أهلية
الذيالى	حكومية	0	0	0	0	0	0	0	0	0	0	0	0	0	0	0	0	0	0	207	حكومية
	أهلية	0	0	0	0	0	0	0	0	0	0	0	0	0	0	0	0	0	0	93	أهلية
	حكومية	0	0	0	0	0	0	0	0	0	0	0	0	0	0	0	0	0	0	300	الإجمالي
	أهلية	0	0	0	0	0	0	0	0	0	0	0	0	0	0	0	0	0	0	3	الإجمالي

عدد المؤسسات الصحية حسب الحالة العملية ومعدل أيام العمل في الأسبوع والمحافظة

جدول (4)

المحافظة	مجموع المؤسسات الصحية		معدل أيام العمل في الأسبوع		المؤسسات الصحية الأخرى		معدل أيام العمل في الأسبوع		المستشفيات الأولية		معدل أيام العمل في الأسبوع		المستشفيات الحكومية										
	متوقعة	عامة	متوقعة	عامة	متوقعة	معدل أشهر الانتعاش	متوقعة	عامة	متوقعة	معدل أشهر الانتعاش	متوقعة	عامة	متوقعة	معدل أشهر الانتعاش									
كركوك	74	15	1	58	6.0	65	14	0.0	0	9.0	1	1	7.0	7	1	0.0	0	6					
ديالى	73	7	1	65	6.0	60	5	6.0	1	5.4	5.4	7.0	4	0	0.0	0	4	7.0	9	2	0.0	0	7
بغداد	298	4	1	293	6.0	212	4	11.0	1	207	7.0	37	0	0.0	0	37	7.0	49	0	0.0	0	49	
بابل	71	0	1	70	6.0	53	0	5.0	1	52	7.0	3	0	0.0	0	3	7.0	15	0	0.0	0	15	
كربلاء	45	0	1	44	6.0	37	0	8.0	1	36	7.0	2	0	0.0	0	2	7.0	6	0	0.0	0	6	
واسط	52	1	0	51	6.0	44	1	0.0	0	43	0.0	0	0	0.0	0	0	7.0	8	0	0.0	0	8	
التنجف	57	0	0	57	6.0	47	0	0.0	0	47	7.0	3	0	0.0	0	3	7.0	7	0	0.0	0	7	
القاسمية	56	0	2	54	6.0	47	0	10.0	1	46	7.0	3	0	11.0	1	2	7.0	6	0	0.0	0	6	
المثنى	38	0	0	38	6.0	34	0	0.0	0	34	0.0	0	0	0.0	0	0	7.0	4	0	0.0	0	4	
ذي قار	88	0	1	87	6.0	77	0	8.0	1	76	7.0	2	0	0.0	0	2	7.0	9	0	0.0	0	9	
ميسان	46	0	1	45	5.0	38	0	9.0	1	37	0.0	0	0	0.0	0	0	7.0	8	0	0.0	0	8	
النجرة	133	2	1	130	5.0	114	2	5.0	1	111	7.0	5	0	0.0	0	5	7.0	14	0	0.0	0	14	
إجمالي	1,031	29	10	992	5.8	828	26	7.8	8	794	7.0	61	0	10.0	2	59	7.0	142	3	0.0	0	139	
إقليم كردستان																							
دهوك	111	1	0	110	6.0	92	1	0.0	0	91	7	5	0	0.0	0	5	7.0	14	0	0.0	0	14	
السليمانية	196	5	3	188	6.0	145	3	10.0	2	140	6	14	0	8.0	1	13	7.0	37	2	0.0	0	35	
أربيل	142	3	2	137	6.0	108	1	0.0	0	107	7	15	2	9.0	2	11	7.0	19	0	0.0	0	19	
إجمالي	449	9	5	435	6.0	345	5	10.0	2	338	6.7	34	2	8.5	3	29	7.0	70	2	0.0	0	68	
إجمالي العراق	1,480	38	15	1427	5.9	1,173	31	8.0	10	1,132	6.9	95	2	9.3	5	88	7.0	212	5	0.0	0	207	

المؤسسات الصحية الأخرى: تشمل (مختبرات الصحة المركزية، مركز الرعاية الصحية الأولية (اليمين)، مركز صحي تخصصي للأمراض الصدرية، مركز صحي تخصصي للأمراض الحساسية والربو، مركز صحي تخصصي (عند الضرورة والأسنان والحساسية والربو) الطب العلي ومصروف الدم).

عدد المستشفيات الحكومية والأهلية (العامة والخاصة) حسب سنة الإنشاء والمحافظات

جدول (5)

المحافظة	البيع	عدد المستشفيات قبل 1971	1971-1975	1976-1980	1981-1985	1986-1990	1991-1995	1996-2000	2001-2005	2006-2010	2011-2014
كركوك	حكومية	3	1	0	1	0	0	0	0	1	0
	أهلية	2	0	0	0	1	0	0	0	1	0
ديالى	حكومية	2	2	1	0	1	0	1	0	0	0
	أهلية	0	0	0	0	0	1	1	1	1	0
بغداد	حكومية	21	5	6	10	0	0	2	1	4	0
	أهلية	37	2	0	0	13	1	5	1	1	1
بابل	حكومية	5	1	1	1	0	0	2	2	4	0
	أهلية	0	0	0	0	1	0	0	0	1	1
كربلاء	حكومية	0	2	1	1	0	0	1	0	1	0
	أهلية	0	0	0	0	0	0	1	1	0	0
واسط	حكومية	2	2	1	0	2	0	0	0	0	0
	أهلية	0	0	0	0	0	0	0	0	0	0
النجف	حكومية	1	1	0	4	0	0	0	0	1	0
	أهلية	0	0	0	1	1	0	1	1	0	0
القاسمية	حكومية	1	1	1	2	0	0	0	0	1	0
	أهلية	0	0	0	1	1	0	1	0	0	0
المشي	حكومية	1	1	1	1	0	0	0	0	0	0
	أهلية	0	0	0	0	0	0	0	0	0	0
ذي قار	حكومية	2	1	3	1	0	0	1	0	1	0
	أهلية	0	0	0	1	0	0	0	0	1	0

- البيع -

عدد المستشفيات (الحكومية والأهلية) العاملة والعاملة جزئياً حسب سنة الإنشاء والمحافظه

تابع / جدول (5)

المحافظة	النوع	عدد المستشفيات قبل 1971	1975-1971	1980-1976	1985-1981	1990-1986	1995-1991	2000-1996	2005-2001	2010-2006	2014-2011
ميسان	حكومية	3	2	0	1	0	0	0	0	1	1
	أهلية	0	0	0	0	0	0	0	0	0	0
	حكومية	6	4	1	1	1	0	0	0	1	0
النجف	أهلية	1	0	0	2	0	0	0	1	0	0
	حكومية	47	21	16	23	7	0	6	3	15	1
	إجمالي	6	2	0	3	19	10	4	9	5	3
إقليم كردستان											
دهوك	حكومية	1	1	2	2	0	0	2	2	2	2
	أهلية	0	0	0	0	0	1	0	2	2	0
	حكومية	0	0	0	3	4	0	2	11	9	1
السليمانية	أهلية	0	0	0	0	0	0	2	3	7	2
	حكومية	1	0	2	2	0	0	2	4	6	2
	أهلية	0	0	0	0	0	0	1	2	8	2
اربيل	حكومية	2	2	8	7	4	0	6	17	17	5
	أهلية	0	0	0	0	0	1	3	7	17	4
	حكومية	49	23	24	30	11	0	12	20	32	6
إجمالي العراق	أهلية	6	2	0	3	19	11	7	16	22	7
	حكومية	207	23	24	30	11	0	12	20	32	6
	إجمالي	300	25	24	33	30	11	19	36	54	13

عدد المؤسسات الصحية الأخرى (عدا المستشفيات الحكومية والأهلية) العاملة جزئياً حسب سنة الإنشاء والمحافظات

جدول (6)

المحافظة	عدد المؤسسات الصحية الأخرى	قبل 1971	1971-1974	1975-1976	1977-1978	1979-1980	1981-1982	1983-1984	1985-1986	1987-1988	1989-1990	1991-1992	1993-1994	1995-1996	1997-1998	1999-2000	2001-2002	2003-2004	2005-2006	2007-2008	2009-2010	2011-2012
كركوك	51	10	2	1	2	2	2	1	0	1	2	2	2	2	2	2	2	2	2	2	2	2
ديالى	55	12	3	0	4	0	4	1	1	1	3	3	3	3	3	3	3	3	3	3	3	3
بغداد	208	33	19	16	12	12	12	13	13	13	13	13	13	13	13	13	13	13	13	13	13	13
بابل	53	17	5	2	3	3	3	2	1	2	2	2	2	2	2	2	2	2	2	2	2	2
كربلاء	37	7	2	2	2	2	2	0	0	1	1	1	1	1	1	1	1	1	1	1	1	1
واسط	43	8	8	2	0	0	0	1	0	0	4	4	4	4	4	4	4	4	4	4	4	4
النجف	47	2	0	2	7	7	7	0	0	2	3	3	3	3	3	3	3	3	3	3	3	3
القادسية	47	8	1	3	2	2	2	1	1	1	2	2	2	2	2	2	2	2	2	2	2	2
العتيش	34	4	4	2	1	1	1	2	2	2	0	0	0	2	2	2	2	2	2	2	2	2
ذي قار	77	7	12	7	0	0	0	0	0	2	2	2	2	2	2	2	2	2	2	2	2	2
ميسان	38	4	2	2	3	3	3	1	1	5	5	5	5	5	5	5	5	5	5	5	5	5
الديصرة	112	25	11	6	5	5	5	6	6	2	3	3	3	2	2	2	2	2	2	2	2	2
اجمالي	802	137	69	45	41	41	28	28	11	41	143	200	87	23	18	14	14	14	14	14	14	14
أقليم كردستان																						
دهوك	91	2	5	4	4	4	2	2	4	22	22	18	7	18	18	18	18	18	18	18	18	18
السليمانية	142	14	3	9	4	4	8	8	7	14	41	35	7	35	35	35	35	35	35	35	35	35
أربيل	107	6	5	15	3	3	9	9	9	12	18	24	6	24	24	24	24	24	24	24	24	24
اجمالي	340	22	13	28	11	11	19	19	20	49	81	77	20	77	77	77	77	77	77	77	77	77
اجمالي العراق	1,142	159	82	73	52	52	47	47	31	90	224	277	107	277	277	277	277	277	277	277	277	277

المؤسسات الصحية الأخرى: تشمل (مختبرات الصحة المركزية، مركز الرعاية الصحية الأولية (البنين)، مركز صحي تخصصي الأمراض الصدرية، مركز صحي تخصصي الأمراض الحساسية والربو، مركز صحي تخصصي (عدا الصربية والاسنان والحساسية والربو) الطب العيني ومصروف الدم).

عدد المستشفيات (الحكومية والأهلية) العاملة والعاملة جزئياً حسب سنة بدء العمل والمحافظة

جدول (7)

المحافظة	1971-1971	1971-1975	1976-1980	1981-1985	1986-1990	1991-1995	1996-2000	2001-2005	2006-2010	2011-2014	عدد المستشفيات الكلية	النوع
كركوك	3	0	0	1	0	0	1	0	1	0	6	حكومية
	0	0	0	0	0	2	0	0	0	0	2	أهلية
ديالى	2	2	0	0	2	0	0	1	0	0	7	حكومية
	0	0	0	0	0	1	1	1	1	0	4	أهلية
بغداد	3	3	4	10	2	1	1	4	3	2	49	حكومية
	4	2	0	0	13	11	1	4	1	1	37	أهلية
بابل	2	2	0	0	2	1	0	0	6	1	15	حكومية
	0	0	0	0	1	1	0	0	1	1	3	أهلية
كربلاء	0	1	1	1	1	0	1	0	1	1	6	حكومية
	0	0	0	0	0	0	1	0	1	0	2	أهلية
واسط	1	1	1	0	1	0	1	2	0	1	8	حكومية
	0	0	0	0	0	0	0	0	0	0	0	أهلية
النجف	1	1	0	0	0	0	0	0	2	0	7	حكومية
	0	0	0	0	1	1	1	1	1	0	3	أهلية
القادسية	1	0	1	2	1	0	0	0	1	0	6	حكومية
	0	0	1	0	2	2	1	1	0	0	3	أهلية
العتش	1	0	0	0	1	1	0	0	0	0	4	حكومية
	0	0	0	0	0	0	0	0	0	0	0	أهلية
ذي قار	1	1	1	3	0	0	0	1	1	1	9	حكومية
	0	1	0	0	1	1	0	0	1	0	2	أهلية

- يتي -

عدد المستشفيات (الحكومية والأهلية) العاملة والمحافظة جزئياً حسب سنة بدء العمل والمحافظة

تابع / جدول (7)

المحافظة	النوع	عدد المستشفيات الكل	قبل 1971	1971-1975	1976-1980	1981-1985	1986-1990	1991-1995	1996-2000	2001-2005	2006-2010	2011-2014
ميسان	حكومية	8	2	1	0	0	0	0	0	0	0	2
	أهلية	0	0	0	0	0	0	0	0	0	0	0
البعصرة	حكومية	14	6	1	2	0	1	2	0	0	1	1
	أهلية	5	1	0	0	0	0	2	0	0	1	0
اجمالي	حكومية	139	14	12	20	13	13	21	4	8	16	8
	أهلية	61	2	0	0	0	13	3	3	8	6	3
إقليم كردستان												
دهوك	حكومية	14	1	1	1	1	2	0	0	0	3	4
	أهلية	5	0	0	0	0	1	0	1	0	2	2
السليمانية	حكومية	35	0	1	3	3	2	0	2	5	11	9
	أهلية	14	0	0	0	0	2	0	2	1	6	5
اربيل	حكومية	19	1	1	3	3	1	1	1	2	4	6
	أهلية	13	0	0	0	0	2	0	2	0	6	5
اجمالي	حكومية	68	2	3	7	4	5	1	7	18	19	19
	أهلية	32	0	0	0	0	5	0	5	1	14	12
حكومية	حكومية	207	16	15	27	27	17	6	9	15	34	27
	أهلية	93	2	0	0	13	8	21	9	20	15	15
اجمالي العراق	حكومية	46	18	15	27	27	30	27	24	54	42	42
	أهلية	300	2	2	27	17	17	30	17	24	54	42

عدد المؤسسات الصحية الأخرى (عدا المستشفيات الحكومية والأهلية) العاملة جزئياً حسب سنة بدء العمل والمحافظة

جدول (8)

المحافظة	قبل 1971	1971-1975	1976-1980	1981-1985	1986-1990	1991-1995	1996-2000	2001-2005	2006-2010	2011-2014	عدد المؤسسات الصحية الأخرى
كركوك	12	2	1	2	3	2	2	9	12	6	51
ديالى	13	4	0	4	0	2	1	11	11	9	55
بغداد	26	12	21	11	12	6	9	26	60	25	208
بابل	14	9	2	0	2	3	0	7	14	2	53
كربلاء	6	3	2	4	0	1	0	4	13	4	37
واسط	7	8	1	1	0	2	2	6	11	5	43
التنجف	1	0	2	3	1	3	2	8	19	8	47
القادسية	5	1	1	5	1	1	2	5	17	9	47
العتش	1	4	3	1	3	0	2	5	12	3	34
ذي قار	5	11	6	3	0	2	1	6	23	20	77
ميسان	3	3	2	3	1	1	4	7	9	5	38
النجف	23	10	9	3	7	8	6	11	23	12	112
إجمالي	116	67	50	40	30	31	31	105	224	108	802
أقليم كردستان											
دهوك	2	5	3	1	3	3	16	23	23	12	91
المطمانية	10	3	6	3	6	9	10	41	43	11	142
أربيل	6	0	14	3	9	12	12	15	28	8	107
إجمالي	18	8	23	7	18	24	38	79	94	31	340
إجمالي العراق	134	75	73	47	48	55	69	184	318	139	1,142

المؤسسات الصحية الأخرى: تشمل (مختبرات الصحة المركزية، مركز الرعاية الصحية الأولية (الزين)، مركز صحي تخصصي الأمراض الصدرية، مركز صحي تخصصي الأمراض الجلدية، مركز صحي تخصصي الأمراض الحساسية والربو، مركز صحي تخصصي (عدا الصدرية والأطفال والحساسية والربو) الطب العائلي ومصرف الدم).

عدد المؤسسات الصحية العاملة جزئياً حسب المساحة والنسبة المئوية لها والمحافظات

جدول (9)

المحافظة	المؤسسات الصحية الأخرى		المستشفيات الأهلية		المستشفيات الحكومية		المساحة الكلية للمؤسسات الصحية (م ²)	
	النسبة المئوية	المساحة (م ²)	النسبة المئوية	المساحة (م ²)	النسبة المئوية	المساحة (م ²)	العدد	العدد
كركوك	37.2	125,802	0.7	2,250	62.1	210,058	6	338,110
ديالى	40.4	143,786	2.1	7,485	57.5	204,623	7	355,894
بغداد	13.9	454,008	1.6	53,772	84.5	2,769,829	49	3,277,609
بابل	23.9	141,597	1.1	6,338	75.0	444,071	15	592,006
كربلاء	28.1	85,245	5.1	15,589	66.7	202,400	6	303,234
واسط	44.8	160,726	0.0	0	55.2	197,970	8	358,696
التجف	35.5	125,942	1.7	6,100	62.8	223,005	7	355,047
القادسية	44.7	157,596	0.6	2,255	54.7	192,706	6	352,557
العشي	33.4	94,314	0.0	0	66.6	187,929	4	282,243
ذي قار	45.2	190,216	2.5	10,322	52.3	220,305	9	420,843
ميسان	60.2	73,271	0.0	0	39.8	48,445	8	121,716
النجف	34.3	342,598	112	6,099	65.1	649,016	14	997,713
النجف	27.0	2,095,101	802	1.4	110,210	61	71.6	5,550,357
النجف	44.1	204,088	91	5.1	23,843	5	50.8	235,244
السليمانية	36.9	407,117	142	11.3	124,978	14	51.8	571,302
أربيل	41.5	325,434	107	10.3	80,818	13	48.2	378,761
النجف	39.8	936,639	340	9.8	229,639	32	50.4	1,185,307
النجف	30.0	3,031,740	1142	6.4	339,849	93	66.6	6,735,664
النجف							207	10,107,253

المؤسسات الصحية الأخرى: تشمل (مختبرات الصحة المركزية، مركز الرعاية الصحية الأولية (الزيتون)، مركز صحي تخصصي للأمراض الصدرية، مركز صحي تخصصي للأمراض المسالمة والربو، مركز صحي تخصصي (عدا الصدرية والأسنان) والحساسية والربو) الطب العلي وصرف الدم.

عدد المؤسسات الصحية العاملة جزئياً حسب المساحة الكلية والمساحة الخضراء والنسبة المئوية للمساحة الخضراء والنوع والمحافظة

جدول (10)

المؤسسات الصحية الأخرى	المساحات الكلية		المستشفيات الأهلية		المساحات الحكومية		المساحات المئوية		المساحة الكلية للمؤسسات الصحية (م ²)	النسبة المئوية للمساحة الخضراء		
	المساحة الكلية (م ²)	النسبة المئوية للمساحة الخضراء (م ²)	المساحة الكلية (م ²)	النسبة المئوية للمساحة الخضراء (م ²)	المساحة الكلية (م ²)	النسبة المئوية للمساحة الخضراء (م ²)	المساحة الكلية (م ²)	النسبة المئوية للمساحة الخضراء (م ²)				
11.1	13,920	125,802	2.2	50	2,250	23.6	49,600	210,058	18.8	63,570	338,110	كرجوك
13.1	18,800	143,786	2.7	200	7,485	8.8	17,950	204,623	10.4	36,950	355,894	ديالى
9.6	43,555	454,008	3.9	2,115	53,772	2.1	59,187	2,769,829	3.2	104,857	3,277,609	بغداد
11.8	16,714	141,597	7.1	448	6,338	17.1	76,150	444,071	15.8	93,312	592,006	بابل
11.7	9,996	85,245	32.1	5,000	15,589	7.6	15,300	202,400	10.0	30,296	303,234	كربلاء
13.8	22,176	160,726	0.0	0	0	18.8	37,220	197,970	16.6	59,396	358,696	واسط
11.3	14,175	125,942	8.2	500	6,100	9.1	20,300	223,005	9.9	34,975	355,047	التنجف
12.6	19,900	157,596	13.3	300	2,255	11.0	21,106	192,706	11.7	41,306	352,557	القادسية
16.7	15,790	94,314	0.0	0	0	14.7	27,535	187,929	15.4	43,325	282,243	العتش
13.2	25,115	190,216	31.2	3,222	10,322	14.5	31,950	220,305	14.3	60,287	420,843	ذي قار
9.6	7,011	73,271	0.0	0	0	5.4	2,635	48,445	7.9	9,646	121,716	ميسان
6.8	23,204	342,598	0.4	24	6,099	3.5	22,500	649,016	4.6	45,728	997,713	النجف
11.0	230,356	2,095,101	10.8	11,859	110,210	6.9	381,433	5,550,357	8.0	623,648	7,755,668	النجف
إقليم كركوك												
15.5	31,699	204,088	9.4	2,236	23,843	7.1	16,759	235,244	10.9	50,694	463,175	دهوك
20.8	84,701	407,117	13.7	17,134	124,978	10.1	57,480	571,302	14.4	159,315	1,103,397	السليمانية
22.3	72,430	325,434	30.9	24,990	80,818	12.1	45,980	378,761	18.3	143,400	785,013	اربيل
20.2	188,830	936,639	19.3	44,360	229,639	10.1	120,219	1,185,307	15.0	353,409	2,351,585	النجف
13.8	419,186	3,031,740	16.5	56,219	339,849	7.4	501,652	6,735,664	9.7	977,057	10,107,253	إجمالي العراق

المؤسسات الصحية الأخرى: تشمل (مختبرات الصحة المركزية، مركز صحي تخصصي الأمراض الصدرية، مركز صحي تخصصي الأوبئة (الزيبين)، مركز صحي تخصصي الأمراض المعدية، مركز صحي تخصصي الأمراض الحساسية والربو، مركز صحي تخصصي (علا الصدرية والأطفال والحساسية والربو) الطب العلي وصرف الدم).

عدد المؤسسات الصحية العاملة والعامة جزئياً حسب النوع والحصول على الموافقة البيئية والمحافظة

جدول (11)

المحافظة	المؤسسات الصحية الأخرى			المستشفيات الأولية			المستشفيات الحكومية			المسجد الكلي			
	حاصلة على الموافقة البيئية	حاصلة على موافقة استمرارية عمل	غير حاصلة على الموافقة البيئية	حاصلة على موافقة استمرارية عمل	غير حاصلة على الموافقة البيئية	حاصلة على موافقة استمرارية عمل	حاصلة على الموافقة البيئية	غير حاصلة على الموافقة البيئية	حاصلة على موافقة استمرارية عمل				
كركوك	51	6	2	44	6	1	1	0	1	6	0	0	59
ديالى	62	4	0	55	0	0	1	3	0	6	1	0	66
بغداد	171	107	16	166	33	9	0	34	3	5	40	4	294
بابل	60	1	10	47	1	5	1	0	2	12	0	3	71
كربلاء	32	5	8	29	0	8	2	0	0	1	5	0	45
واسط	40	2	9	39	0	4	0	0	0	1	2	5	51
النجف	55	0	2	47	0	0	1	0	2	7	0	0	57
القادسية	56	0	0	47	0	0	3	0	0	6	0	0	56
المتقي	38	0	0	34	0	0	0	0	0	4	0	0	38
ذي قار	59	0	29	49	0	28	2	0	0	8	0	1	88
ميسان	45	0	1	37	0	1	0	0	0	8	0	0	46
البعثة	115	0	16	111	0	1	0	0	5	4	0	10	131
إجمالي	784	125	93	705	40	57	11	37	13	68	48	23	1,002
إقليم كردستان													
دهوك	46	24	40	38	22	31	0	0	5	8	2	4	110
السليمانية	93	80	18	84	48	10	2	8	4	7	24	4	191
أربيل	13	111	15	13	92	2	0	1	12	0	18	1	139
إجمالي	152	215	73	135	162	43	2	9	21	15	44	9	440
إجمالي العراق	936	340	166	840	202	100	13	46	34	83	92	32	1,442

المؤسسات الصحية الأخرى: تشمل (مختبرات الصحة المركزية، مركز صحة تخصصي الأمراض الصدرية، مركز صحة تخصصي الأمراض الحساسية والربو، مركز صحة تخصصي (وحدة الصدرية والأذن والحنجرة والربو) الطب العلي ومصروف الدم).

التوزيع النسبي للمؤسسات الصحية العاملة جزئياً حسب النوع والحصول على الموافقة البيئية والمحافظات

جدول (12)

المحافظة	المجموع		المؤسسات الصحية الأخرى				المستشفيات الأخرى				المستشفيات الحكومية				العدد الكلي
	حاصلة على موافقة استمرارية عمل	غير حاصلة على الموافقة البيئية	حاصلة على الموافقة البيئية	حاصلة على موافقة استمرارية عمل	حاصلة على الموافقة البيئية	غير حاصلة على الموافقة البيئية	حاصلة على موافقة استمرارية عمل	حاصلة على الموافقة البيئية	غير حاصلة على الموافقة البيئية	حاصلة على موافقة استمرارية عمل	حاصلة على الموافقة البيئية	غير حاصلة على الموافقة البيئية	حاصلة على موافقة استمرارية عمل	حاصلة على الموافقة البيئية	
كركوك	86.4	10.2	3.4	86.3	11.8	2.0	50.0	0.0	50.0	100.0	0.0	85.7	14.3	0.0	59
ديالى	93.9	6.1	0.0	100.0	0.0	0.0	25.0	75.0	0.0	85.7	14.3	0.0	0.0	0.0	66
بغداد	58.2	36.4	5.4	79.8	15.9	4.3	0.0	91.9	8.1	10.2	81.6	8.2	29.4	8.2	294
بابل	84.5	1.4	14.1	88.7	1.9	9.4	33.3	0.0	66.7	80.0	0.0	20.0	71	20.0	71
كربلاء	71.1	11.1	17.8	78.4	0.0	21.6	100.0	0.0	0.0	16.7	83.3	0.0	45	0.0	45
واسط	78.4	3.9	17.6	90.7	0.0	9.3	0.0	0.0	0.0	12.5	25.0	62.5	51	62.5	51
التجف	96.5	0.0	3.5	100.0	0.0	0.0	33.3	0.0	66.7	100.0	0.0	0.0	57	0.0	57
القادسية	100.0	0.0	0.0	100.0	0.0	0.0	100.0	0.0	0.0	100.0	0.0	0.0	56	0.0	56
العتشى	100.0	0.0	0.0	100.0	0.0	0.0	0.0	0.0	0.0	100.0	0.0	0.0	38	0.0	38
ذي قار	67.0	0.0	33.0	63.6	0.0	36.4	100.0	0.0	0.0	88.9	0.0	11.1	88	11.1	88
ميسان	97.8	0.0	2.2	97.4	0.0	2.6	0.0	0.0	0.0	100.0	0.0	0.0	46	0.0	46
النجرة	87.8	0.0	12.2	99.1	0.0	0.9	0.0	0.0	100.0	28.6	0.0	71.4	131	71.4	131
النجف	78.2	12.5	9.3	90.3	2.5	7.2	36.8	13.9	24.3	68.5	17.0	14.4	1,002	14.4	1,002
النجف	41.8	21.8	36.4	41.8	24.2	34.1	0.0	0.0	100.0	57.1	14.3	28.6	110	28.6	110
السليمانية	48.7	41.9	9.4	59.2	33.8	7.0	14.3	57.1	28.6	20.0	68.6	11.4	191	11.4	191
أربيل	9.4	79.9	10.8	12.1	86.0	1.9	0.0	7.7	92.3	0.0	94.7	5.3	139	5.3	139
النجف	34.5	48.9	16.6	37.7	48.0	14.3	4.8	21.6	73.6	25.7	59.2	15.1	440	15.1	440
النجف	64.9	23.6	11.5	73.6	17.7	8.8	14.0	49.5	36.6	40.1	44.4	15.5	1,442	15.5	1,442

المؤسسات الصحية الأخرى: تشمل (مختبرات الصحة المركزية، مركز صحي تخصصي للأمراض الصدرية، مركز صحي تخصصي للأمراض العصبية والارتعاشية، مركز صحي تخصصي للأمراض العصبية والارتعاشية، مركز صحي تخصصي للأمراض العصبية والارتعاشية).

عدد المؤسسات الصحية العاملة والعامة جزئياً حسب النوع ومصدر الطاقة الكهربائية المستخدمة والمحافظات

جدول (13)

المحافظة	عدد المؤسسات الصحية الأخرى		عدد المستشفيات الأولية		عدد المستشفيات الحكومية		كهرباء وطنية	
	مواد من خارج المؤسسة الصحية (خط سحب)	مواد نتيجة الي المؤسسة الصحية	مواد من خارج المؤسسة الصحية (خط سحب)	مواد تابعة الي المؤسسة الصحية	مواد من خارج المؤسسة الصحية (خط سحب)	مواد تابعة الي المؤسسة الصحية		
كركوك	0	49	51	2	2	0	6	6
ديالى	1	53	55	4	4	0	7	7
بغداد	26	201	206	37	37	0	49	49
بابل	0	53	53	3	3	0	15	15
كربلاء	0	37	37	2	2	1	5	6
واسط	1	39	43	0	0	0	8	8
التخف	0	46	47	0	3	0	7	7
القادسية	1	45	47	0	3	0	6	6
العتيق	1	32	34	0	0	0	4	4
ذي قار	1	77	77	0	2	2	8	9
ميسان	2	36	38	0	0	0	7	8
النجرة	14	109	112	0	5	5	13	14
إجمالي	47	777	800	61	61	3	135	139
أقليم كردستان								
دهوك	0	88	89	0	5	0	14	14
السليمانية	8	124	142	0	14	0	35	35
أربيل	3	99	107	0	13	0	19	19
إجمالي	11	311	338	0	32	0	68	68
إجمالي العراق	58	1,088	1,138	0	93	3	203	207

المؤسسات الصحية الأخرى: تشمل (مختبرات الصحة المركزية، مركز الرعاية الصحية الأولية (الرتين)، مركز صحي تخصصي الأمراض الصدرية، مركز صحي تخصصي الأنتان، مركز صحي تخصصي الأمراض الحساسية والربو، مركز صحي تخصصي (عدا الصدرية والأنتان والحساسية والربو) الطب العائلي ومصرف الدم).

النسب المئوية للمؤسسات الصحية العاملة وجزئياً حسب النوع ومصدر الطاقة الكهربائية المستخدمة والمحافظات

جدول (14)

المحافظة	النسب المئوية للمؤسسات الصحية الأخرى		النسب المئوية للمستشفيات الأهلية		النسب المئوية للمستشفيات الحكومية	
	مؤاتاة من خراج المؤسسة الصحية (نظ سح)	مؤاتاة تابعة الى المؤسسة الصحية (نظ سح)	مؤاتاة من خراج المؤسسة الصحية (نظ سح)	مؤاتاة تابعة الى المؤسسة الصحية (نظ سح)	مؤاتاة من خراج المؤسسة الصحية (نظ سح)	مؤاتاة تابعة الى المؤسسة الصحية (نظ سح)
كركوك	0.0	96.1	100.0	0.0	100.0	100.0
ديالى	1.8	96.4	100.0	0.0	100.0	100.0
بغداد	12.5	96.6	99.0	0.0	100.0	100.0
بابل	0.0	100.0	100.0	0.0	100.0	100.0
كربلاء	0.0	100.0	100.0	0.0	100.0	83.3
واسط	2.3	90.7	100.0	0.0	0.0	100.0
التجف	0.0	97.9	100.0	0.0	100.0	100.0
القادسية	2.1	95.7	100.0	0.0	100.0	100.0
المثنى	2.9	94.1	100.0	0.0	0.0	100.0
ذي قار	1.3	100.0	100.0	0.0	100.0	88.9
ميسان	5.3	94.7	100.0	0.0	0.0	87.5
البصرة	12.5	97.3	100.0	0.0	100.0	92.9
اجمالي	5.9	96.9	99.8	0.0	100.0	97.1
القيم كردستان						
دهوك	0.0	96.7	97.8	0.0	100.0	100.0
المليمانية	5.6	87.3	100.0	0.0	100.0	100.0
اربيل	2.8	92.5	100.0	0.0	100.0	100.0
اجمالي	3.2	91.5	99.4	0.0	100.0	100.0
اجمالي العراق	5.1	95.3	99.6	0.0	100.0	98.1

* المؤسسات الصحية الأخرى: تشمل (مختبرات الصحة المركزية، مركز الرعاية الصحية الأولية (الريفين)، مركز صحي تخصصي للأمراض الصدرية، مركز صحي تخصصي الأسنان، مركز صحي تخصصي لأمراض الحساسية والربو، مركز صحي تخصصي (عدا الصدرية والأسنان والحساسية والربو) الطب العلي ومصرف الدم).

عدد المراجعين في المؤسسات الصحية الأخرى (عدا المستشفيات الحكومية والأهلية) العاملة جزئياً حسب نوع المؤسسة الصحية والجنس والمحافظة

جدول (15)

المحافظة	مركز صحي تكميضي للأراضى الصدرية				مركز الرعاية الصحية الأولية (الربيع)				مختبرات الصحة المركزية						
	مجموع المراجعين بدون تفاصيل حسب الجنس	المجموع	إناث	ذكور	مجموع المراجعين بدون تفاصيل حسب الجنس	المجموع	إناث	ذكور	مجموع المراجعين بدون تفاصيل حسب الجنس	المجموع	إناث	ذكور			
كركوك	4,078	0	0	0	1,179,612	153,207	1,026,405	597,360	429,045	26,884	0	26,884	10,993	15,891	
ديالى	5,667	0	5,667	2,686	2,337,953	0	2,337,953	1,680,052	657,901	107,260	0	107,260	45,990	61,270	
بغداد	62,220	62,220	0	0	9,686,440	2,967,733	6,718,707	4,082,769	2,635,938	88,800	88,800	0	0	0	
بابل	36,000	36,000	0	0	2,473,346	405,797	2,067,549	1,167,727	899,822	30,973	0	30,973	6,480	24,493	
كربلاء	11,866	0	11,866	4,190	1,906,890	0	1,906,890	1,171,525	735,365	151,488	0	151,488	37,872	113,616	
واسط	9,600	0	9,600	5,400	4,200	1,791,024	236,244	1,554,780	834,749	720,031	26,737	0	26,737	6,951	19,786
التنجف	9,208	0	9,208	4,066	5,142	2,450,989	32,649	2,418,340	1,420,461	997,879	104,080	0	104,080	71,580	32,500
القادسية	10,123	0	10,123	5,261	4,862	1,669,556	0	1,669,556	900,742	768,814	58,072	58,072	0	0	
المنجى	22,199	0	22,199	9,637	12,562	524,646	0	524,646	280,376	244,270	3,924	0	3,924	924	3,000
ذي قار	26,659	0	26,659	14,662	11,997	3,103,832	0	3,103,832	1,705,682	1,398,150	20,159	0	20,159	9,857	10,302
ميسان	54,000	0	54,000	21,300	32,700	1,238,857	256,089	982,768	565,584	417,184	59,226	0	59,226	24,501	34,725
النجرة	12,879	0	12,879	5,782	7,097	3,771,493	0	3,771,493	2,194,539	1,576,954	148,033	148,033	0	0	
اجمالي	264,499	102,298	162,201	72,984	89,217	32,134,638	4,051,719	28,082,919	16,601,566	11,481,353	825,636	294,905	530,731	215,148	315,583
القليم كركستان															
دموك	4,276	2,138	2,138	1,016	1,122	2,182,474	0	2,182,474	1,200,802	981,672	81,667	0	81,667	56,867	24,800
السليمانية	13,920	6,960	6,960	4,350	2,610	2,789,532	0	2,789,532	1,672,352	1,117,180	817,701	0	817,701	424,012	393,689
اربيل	88	44	44	20	24	3,202,204	0	3,202,204	1,858,781	1,343,423	135,000	0	135,000	45,000	90,000
اجمالي	18,284	9,142	9,142	5,386	3,756	8,174,210	0	8,174,210	4,731,935	3,442,275	1,034,368	0	1,034,368	525,879	508,489
اجمالي العراق	282,783	111,440	171,343	78,370	92,973	40,308,848	4,051,719	36,257,129	21,333,501	14,923,628	1,860,004	294,905	1,565,099	741,027	824,072

- ينقص -

عدد المراجعين في المؤسسات الصحية الأخرى (عدا المستشفيات الحكومية والأهلية) العاملة جزئياً حسب نوع المؤسسة الصحية والجنس والمحافظة

تابع / جدول (15)

المحافظة	مركز صحي تخصصي (عدا الضرورية والأسنان والحساسية الربو)				مركز صحي تخصصي للأمراض الحساسية والربو				مركز صحي تخصصي للأسنان						
	مجموع المراجعين بيون تفاصيل حسب الجنس	إناث	ذكور	المجموع الكلي	مجموع المراجعين بيون تفاصيل حسب الجنس	إناث	ذكور	المجموع الكلي	مجموع المراجعين بيون تفاصيل حسب الجنس	إناث	ذكور	المجموع الكلي			
كربلاء	27,064	0	0	17,571	0	17,571	9,412	8,159	59,511	0	59,511	28,781	30,730		
نجف	0	0	0	0	0	0	0	0	59,400	0	59,400	38,600	20,800		
بغداد	586,884	496,865	90,019	44,354	45,665	116,074	35,000	81,074	37,824	43,250	706,509	372,583	333,926	170,987	162,939
بابل	73,484	0	73,484	32,078	41,406	20,321	20,321	0	0	41,634	0	41,634	22,429	19,205	
كربلاء	0	0	0	0	0	0	0	0	80,430	0	80,430	37,925	42,505		
واسط	312	0	312	312	0	0	0	0	18,140	18,140	0	0	0		
النجف	0	0	0	0	0	0	0	0	73,612	0	73,612	35,292	38,320		
القادسية	29,676	18,610	11,066	6,733	4,333	0	0	0	52,245	0	52,245	28,767	23,478		
المنجى	4,544	0	4,544	2,916	1,628	9,577	0	9,577	4,660	4,917	49,278	0	49,278	24,718	24,560
ذي قار	0	0	0	0	0	0	0	0	93,651	0	93,651	46,215	47,436		
ميسان	28,912	28,056	856	635	221	0	0	0	244,616	0	244,616	129,143	115,473		
النجرة	11,075	2,289	8,786	8,143	643	15,040	0	15,040	7,973	7,067	65,787	36,312	29,475	14,440	15,035
إجمالي	761,951	572,884	189,067	94,859	94,208	178,583	55,321	123,262	59,869	63,393	1,544,813	427,035	1,117,778	577,297	540,481
إقليم كردستان															
دهوك	180,564	26,335	154,229	87,708	66,521	0	0	0	46,877	0	46,877	22,941	23,936		
السليمانية	523,041	0	523,041	381,990	141,051	8,423	0	8,423	5,245	3,178	54,924	0	54,924	33,405	21,519
أربيل	66,556	0	66,556	41,250	25,306	0	0	0	178,922	0	178,922	115,953	62,969		
إجمالي	770,161	26,335	743,826	510,948	232,878	8,423	0	8,423	5,245	3,178	280,723	0	280,723	172,299	108,424
إجمالي العراق	1,532,112	599,219	932,893	605,807	327,086	187,006	55,321	131,685	65,114	66,571	1,825,536	427,035	1,398,501	749,596	648,905

- يتبع -

المسح البيئي لنشاط الخدمات الطبية في العراق لسنة 2015

عدد المراجعين في المؤسسات الصحية الأخرى (صدا المستشفيات الحكومية والأهلية) العاملة جزئياً حسب نوع المؤسسة الصحية والجنس والمحافظة

تابع / جدول (15)

المحافظة	مصرف الدم						الطب العائلي					
	مجموع المراجعين بدون تفاصيل حسب الجنس	إناث	ذكور	مجموع المراجعين بدون تفاصيل حسب الجنس	إناث	ذكور	مجموع المراجعين بدون تفاصيل حسب الجنس	إناث	ذكور	مجموع المراجعين بدون تفاصيل حسب الجنس	إناث	ذكور
كركوك	1,335,092	204,721	1,130,371	646,546	483,825	19,017	19,017	0	1,355	1,355	0	0
ديالى	2,538,264	0	2,538,264	1,778,181	760,083	24,000	0	24,000	3,984	0	3,984	1,853
بغداد	11,411,177	4,187,451	7,223,726	4,335,934	2,887,792	91,250	91,250	0	73,000	73,000	0	0
بابل	2,707,273	492,146	2,215,127	1,229,443	985,684	30,028	30,028	0	1,487	0	1,487	729
كربلاء	2,183,025	0	2,183,025	1,252,015	931,010	31,000	0	31,000	1,351	0	1,351	443
واسط	1,867,610	254,384	1,613,226	848,168	765,058	19,800	0	19,800	1,997	0	1,997	1,018
النجف	2,665,456	32,649	2,632,807	1,531,644	1,101,163	27,567	0	27,567	0	0	0	0
القادسية	1,845,098	79,096	1,766,002	941,716	824,286	23,012	0	23,012	2,414	2,414	0	0
العتش	624,193	0	624,193	323,659	300,534	9,590	0	9,590	435	0	435	188
ذي قار	3,273,223	0	3,273,223	1,777,506	1,495,717	26,659	0	26,659	2,263	0	2,263	869
البصرة	4,103,162	261,972	3,841,190	2,232,845	1,608,345	75,338	75,338	0	3,517	0	3,517	1,968
إجمالي	36,194,050	5,797,164	30,396,886	17,638,876	12,758,010	391,527	215,633	175,894	92,403	77,369	15,034	7,068
إقليم كردستان	2,527,847	26,335	2,501,512	1,370,759	1,130,753	31,053	0	31,053	3,074	0	3,074	1,233
دهوك	4,228,872	0	4,228,872	2,522,084	1,716,788	36,970	0	36,970	1,321	0	1,321	340
السليمانية	3,612,832	0	3,612,832	2,078,341	1,534,491	29,000	0	29,000	1,106	0	1,106	337
إجمالي	10,379,551	26,335	10,353,216	5,971,184	4,382,032	97,023	0	97,023	5,501	0	5,501	1,910
إجمالي العراق	46,573,601	5,823,499	40,750,102	23,610,060	17,140,042	488,550	215,633	272,917	27,667	245,250	20,535	8,978

التوزيع النسبي للمراجعين في المؤسسات الصحية الأخرى (صدا المستشفيات الحكومية والأهلية) العاملة جزئياً حسب نوع المؤسسة الصحية والجنس والمحافظة

جدول (16)

المحافظة	مركز صحة تخصصي للأمراض الصدرية						مركز الرعاية الصحية الأولية (الرئيس)						مختبرات الصحة المركزية					
	مجموع المراجعين بدون تفاصيل حسب الجنس	المجموع	إناث	ذكور	مجموع المراجعين بدون تفاصيل حسب الجنس	المجموع	إناث	ذكور	مجموع المراجعين بدون تفاصيل حسب الجنس	المجموع	إناث	ذكور	مجموع المراجعين بدون تفاصيل حسب الجنس	المجموع	إناث	ذكور		
كركوك	100.0	100.0	0.0	0.0	100.0	13.0	87.0	50.6	36.4	100.0	0.0	100.0	40.9	59.1				
ديالى	100.0	100.0	47.4	52.6	100.0	0.0	100.0	71.9	28.1	100.0	0.0	100.0	42.9	57.1				
بغداد	100.0	100.0	0.0	0.0	100.0	30.6	69.4	42.1	27.2	100.0	100.0	0.0	0.0	0.0				
بابل	100.0	100.0	0.0	0.0	100.0	16.4	83.6	47.2	36.4	100.0	0.0	100.0	20.9	79.1				
كربلاء	100.0	100.0	35.3	64.7	100.0	0.0	100.0	61.4	38.6	100.0	0.0	100.0	25.0	75.0				
واسط	100.0	100.0	56.3	43.8	100.0	13.2	86.8	46.6	40.2	100.0	0.0	100.0	26.0	74.0				
التنجف	100.0	100.0	44.2	55.8	100.0	1.3	98.7	58.0	40.7	100.0	0.0	100.0	68.8	31.2				
القادسية	100.0	100.0	52.0	48.0	100.0	0.0	100.0	54.0	46.0	100.0	100.0	0.0	0.0	0.0				
المتن	100.0	100.0	43.4	56.6	100.0	0.0	100.0	53.4	46.6	100.0	0.0	100.0	23.5	76.5				
ذي قار	100.0	100.0	55.0	45.0	100.0	0.0	100.0	55.0	45.0	100.0	0.0	100.0	48.9	51.1				
ميسان	100.0	100.0	39.4	60.6	100.0	20.7	79.3	45.7	33.7	100.0	0.0	100.0	41.4	58.6				
البصرة	100.0	100.0	44.9	55.1	100.0	0.0	100.0	58.2	41.8	100.0	100.0	0.0	0.0	0.0				
إجمالي	100.0	61.3	27.6	33.7	100.0	12.6	87.4	51.7	35.7	100.0	35.7	64.3	26.1	38.2				
القيم كردستان																		
دهوك	100.0	50.0	23.8	26.2	100.0	0.0	100.0	55.0	45.0	100.0	0.0	100.0	69.6	30.4				
السليمانية	100.0	50.0	31.3	18.8	100.0	0.0	100.0	60.0	40.0	100.0	0.0	100.0	51.9	48.1				
اربيل	100.0	50.0	22.7	27.3	100.0	0.0	100.0	58.0	42.0	100.0	0.0	100.0	33.3	66.7				
إجمالي	100.0	50.0	29.5	20.5	100.0	0.0	100.0	57.9	42.1	100.0	0.0	100.0	50.8	49.2				
إجمالي العراق	100.0	39.4	27.7	32.9	100.0	10.1	89.9	52.9	37.0	100.0	15.9	84.1	39.8	44.3				

- يتيق -

التوزيع النسبي للمراجعين في المؤسسات الصحية الأخرى (عدا المستشفيات الحكومية والأهلية) العامة وخاصة جزئياً حسب نوع المؤسسة الصحية والجنس والمحافظة

تابع / جدول (16)

المحافظة	مركز صحي تخصصي الأمراض الحساسية والربو						مركز صحي تخصصي الأمراض الحساسية والربو								
	مجموع المراجعين بنون تقاضيل حسب الجنس	المجموع	إناث	ذكور	مجموع المراجعين بنون تقاضيل حسب الجنس	المجموع	إناث	ذكور	مجموع المراجعين بنون تقاضيل حسب الجنس	المجموع	إناث	ذكور			
كركوك	100.0	0.0	0.0	0.0	100.0	0.0	100.0	53.6	46.4	100.0	0.0	100.0	48.4	51.6	
ديالى	0.0	0.0	0.0	0.0	0.0	0.0	0.0	0.0	0.0	100.0	0.0	100.0	65.0	35.0	
بغداد	100.0	84.7	15.3	7.6	7.8	30.2	69.8	32.6	37.3	100.0	52.7	47.3	24.2	23.1	
بابل	100.0	0.0	100.0	43.7	56.3	100.0	0.0	0.0	0.0	100.0	0.0	100.0	53.9	46.1	
كربلاء	0.0	0.0	0.0	0.0	0.0	0.0	0.0	0.0	0.0	100.0	0.0	100.0	47.2	52.8	
واسط	100.0	0.0	100.0	0.0	100.0	0.0	0.0	0.0	0.0	100.0	100.0	0.0	0.0	0.0	
التجف	0.0	0.0	0.0	0.0	0.0	0.0	0.0	0.0	0.0	100.0	0.0	100.0	47.9	52.1	
القادسية	100.0	62.7	37.3	22.7	14.6	0.0	0.0	0.0	0.0	100.0	0.0	100.0	55.1	44.9	
المثنى	100.0	0.0	100.0	64.2	35.8	100.0	0.0	100.0	48.7	51.3	100.0	0.0	100.0	50.2	49.8
ذي قار	0.0	0.0	0.0	0.0	0.0	0.0	0.0	0.0	0.0	100.0	0.0	100.0	49.3	50.7	
ميسان	100.0	97.0	3.0	2.2	0.8	0.0	0.0	0.0	0.0	100.0	0.0	100.0	52.8	47.2	
النجف	100.0	20.7	79.3	73.5	5.8	100.0	0.0	100.0	53.0	47.0	100.0	55.2	44.8	21.9	22.9
إجمالي	100.0	75.2	24.8	12.4	12.4	100.0	31.0	69.0	33.5	35.5	100.0	27.6	72.4	37.4	35.0
إقليم كردستان															
دهوك	100.0	14.6	85.4	48.6	36.8	0.0	0.0	0.0	0.0	100.0	0.0	100.0	48.9	51.1	
السليمانية	100.0	0.0	100.0	73.0	27.0	100.0	0.0	100.0	62.3	37.7	100.0	0.0	100.0	60.8	39.2
أربيل	100.0	0.0	100.0	62.0	38.0	0.0	0.0	0.0	0.0	100.0	0.0	100.0	64.8	35.2	
إجمالي	100.0	3.4	96.6	66.3	30.2	100.0	0.0	100.0	62.3	37.7	100.0	0.0	100.0	61.4	38.6
إجمالي العراق	100.0	39.1	60.9	39.5	21.3	100.0	29.6	70.4	34.8	35.6	100.0	23.4	76.6	41.1	35.5

- يتبع -

التوزيع النسبي للمراجعين في المؤسسات الصحية الأخرى (عدا المستشفيات الحكومية والأهلية) العاملة جزئياً حسب نوع المؤسسة الصحية والجنس والمحافظة

جدول / تابع (16)

المحافظة	المجموع				مصرف الدم				الطب العلي				
	مجموع المراجعين بدون تفاصيل حسب الجنس	المجموع	إناث	ذكور	مجموع المراجعين بدون تفاصيل حسب الجنس	المجموع	إناث	ذكور	مجموع المراجعين بدون تفاصيل حسب الجنس	المجموع	إناث	ذكور	
كركوك	100.0	15.3	84.7	48.4	36.2	100.0	100.0	0.0	0.0	100.0	100.0	0.0	0.0
ديالى	100.0	0.0	100.0	70.1	29.9	100.0	0.0	100.0	37.5	62.5	100.0	0.0	46.5
بغداد	100.0	36.7	63.3	38.0	25.3	100.0	100.0	0.0	0.0	100.0	100.0	0.0	0.0
بابل	100.0	18.2	81.8	45.4	36.4	100.0	100.0	0.0	0.0	100.0	100.0	0.0	49.0
كربلاء	100.0	0.0	100.0	57.4	42.6	100.0	0.0	100.0	0.2	99.8	100.0	0.0	32.8
واسط	100.0	13.6	86.4	45.4	41.0	100.0	0.0	100.0	0.3	99.7	100.0	0.0	51.0
التنجف	100.0	1.2	98.8	57.5	41.3	100.0	0.0	100.0	0.9	99.1	0.0	0.0	0.0
القادسية	100.0	4.3	95.7	51.0	44.7	100.0	0.0	100.0	0.9	99.1	100.0	0.0	0.0
المتقي	100.0	0.0	100.0	51.9	48.1	100.0	0.0	100.0	2.5	97.5	100.0	0.0	43.2
ذي قار	100.0	0.0	100.0	54.3	45.7	100.0	0.0	100.0	0.8	99.2	100.0	0.0	38.4
ميسان	100.0	17.4	82.6	45.2	37.5	100.0	0.0	100.0	0.4	99.6	100.0	0.0	0.0
النجرة	100.0	6.4	93.6	54.4	39.2	100.0	100.0	0.0	0.0	100.0	100.0	0.0	56.0
إجمالي	100.0	16.0	84.0	48.7	35.2	100.0	55.1	44.9	2.6	42.3	100.0	83.7	16.3
أقليم كردستان													
دهوك	100.0	1.0	99.0	54.2	44.7	100.0	0.0	100.0	0.6	99.4	100.0	0.0	40.1
السليمانية	100.0	0.0	100.0	59.5	40.5	100.0	0.0	100.0	1.1	98.9	100.0	0.0	25.7
أربيل	100.0	0.0	100.0	57.5	42.5	100.0	0.0	100.0	58.6	41.4	100.0	0.0	30.5
إجمالي	100.0	0.3	99.7	57.5	42.2	100.0	0.0	100.0	18.1	81.9	100.0	0.0	65.3
إجمالي العراق	100.0	12.5	87.5	50.7	36.8	100.0	44.1	55.9	5.7	50.2	100.0	79.0	21.0

عدد الأطباء في المؤسسات الصحية الأخرى (عدا المستشفيات الحكومية والأهلية) العاملة جزئياً حسب نوع المؤسسة الصحية والجنس والمحافظة

جدول (17)

المحافظة	مركز صحي تخصصي الأمراض الصدرية				مركز الرعاية الصحية الأولية (الرئيس)				مختبرات الصحة المركزية			
	مجموع الأطباء بدون تفاصيل حسب الجنس	المجموع	إناث	ذكور	مجموع الأطباء بدون تفاصيل حسب الجنس	المجموع	إناث	ذكور	مجموع الأطباء بدون تفاصيل حسب الجنس	المجموع	إناث	ذكور
كركوك	0	4	1	3	249	150	99	3	0	3	2	1
ديالى	0	3	0	3	163	105	58	1	0	1	0	1
بغداد	0	23	4	19	1,847	1,150	657	49	0	49	25	24
بابل	0	4	2	2	368	234	134	2	0	2	0	2
كربلاء	0	5	0	5	253	160	93	0	0	0	0	0
واسط	0	4	0	4	194	117	77	0	0	0	0	0
النجف	0	2	0	2	230	135	95	0	0	0	0	0
القادسية	0	2	1	1	156	94	62	1	0	1	0	1
المثنى	0	4	0	4	59	35	24	0	0	0	0	0
ذي قار	0	5	3	2	202	95	107	0	0	0	0	0
ميسان	0	1	0	1	112	51	61	1	0	1	1	0
البعثة	0	13	4	9	301	180	121	2	0	2	1	1
إجمالي	0	70	15	55	4,134	4,094	2,506	59	0	59	29	30
أقليم كردستان	0											
دهوك	0	2	0	2	235	101	134	16	0	16	8	8
السليمانية	0	3	0	3	531	274	257	8	0	8	4	4
أربيل	0	1	1	0	635	355	280	2	0	2	0	2
إجمالي	0	6	1	5	1,401	730	671	26	0	26	12	14
إجمالي العراق	0	76	16	60	5,535	5,495	3,236	85	0	85	41	44

- يتبع -

عدد الإطباء في المؤسسات الصحية الأخرى (عدا المستشفيات الحكومية والأهلية) العاملة والعاملة جزئياً حسب نوع المؤسسة الصحية والجنس والمحافظة

تابع / جدول (17)

المحافظة	مركز صحي تخصصي الأمراض المعدية والاربو				مركز صحي تخصصي الأمراض والاسنان (عدا الصدرية والاسنان والحساسية الربو)			
	مجموع الاطباء بدون تفاصيل حسب الجنس	المجموع	اناث	ذكور	مجموع الاطباء بدون تفاصيل حسب الجنس	المجموع	اناث	ذكور
كركوك	19	0	0	19	5	1	5	6
ديالى	110	0	0	110	0	0	0	0
بغداد	588	133	18	721	27	12	29	41
بابل	101	0	2	101	4	2	8	10
كربلاء	75	0	0	75	0	0	0	0
واسط	59	0	0	59	0	1	0	1
النجف	72	0	0	72	0	0	0	0
القادسية	68	0	0	68	0	1	16	17
العتشى	29	0	0	29	5	0	5	5
ذي قار	33	0	0	33	0	0	0	0
ميسان	46	0	0	46	0	3	8	11
النجرة	57	0	3	57	3	6	12	18
إجمالي	1,390	133	31	1,390	44	26	83	109
إقليم كردستان	1,257	133	31	1,390	44	26	83	109
دهوك	43	0	0	43	0	20	73	93
السليمانية	69	0	5	69	7	87	119	206
اربيل	87	0	0	87	0	18	24	42
إجمالي	199	0	5	199	7	125	216	341
إجمالي العراق	1,456	133	36	1,589	51	151	299	450

- يتبع -

عدد الأطباء في المؤسسات الصحية الأخرى (عدا المستشفيات الحكومية والأهلية) العاملة جزئياً حسب نوع المؤسسة الصحية والجنس والمحافظة

تابع / جدول (17)

المحافظة	المجموع				مصرف الدم				الطب العائلي			
	مجموع الأطباء بدون تفاصيل حسب الجنس	المجموع	إناث	ذكور	مجموع الأطباء بدون تفاصيل حسب الجنس	المجموع	إناث	ذكور	مجموع الأطباء بدون تفاصيل حسب الجنس	المجموع	إناث	ذكور
كركوك	289	0	289	163	126	1	0	1	2	0	2	2
ديالى	281	0	281	158	123	2	1	1	2	0	2	2
بغداد	2,613	43	2,570	1,538	1,032	5	3	2	30	0	30	20
بابل	493	0	493	301	192	0	1	2	1	0	1	1
كربلاء	337	0	337	192	145	0	0	2	2	0	2	2
واسط	262	0	262	143	119	0	0	0	4	0	4	4
التنجف	306	0	306	179	127	2	0	2	0	0	0	0
القادسية	245	0	245	127	118	0	0	0	1	0	1	1
العتشى	104	0	104	45	59	0	0	0	2	0	2	2
ذي قار	242	0	242	109	133	1	0	1	1	0	1	1
ميسان	174	0	174	65	109	0	0	0	3	0	3	3
البصرة	402	0	402	225	177	3	1	2	5	0	5	5
إجمالي	5,748	43	5,705	3,245	2,460	19	6	13	53	0	53	43
أقليم كردستان												
دهوك	394	0	394	145	249	1	0	1	4	0	4	4
السليمانية	840	0	840	399	441	1	1	0	15	0	15	12
أربيل	785	0	785	411	374	7	2	5	11	0	11	7
إجمالي	2,019	0	2,019	955	1,064	9	3	6	30	0	30	23
إجمالي العراق	7,767	43	7,724	4,200	3,524	28	9	19	83	0	83	66

التوزيع النسبي للأطباء في المؤسسات الصحية الأخرى (عدا المستشفيات الحكومية والأهلية) العاملة و العاملة جزئياً حسب نوع المؤسسة الصحية والجنس والمحافظة

جدول (18)

المحافظة	مركز الرعاية الصحية الأولية (الرئيس)						مركز صحي تخصصي للأمراض الصدرية					
	مجموع الأطباء بدون تفاصيل حسب الجنس	إناث	ذكور	المجموع	إناث	ذكور	مجموع الأطباء بدون تفاصيل حسب الجنس	إناث	ذكور	المجموع	إناث	ذكور
كركوك	0.0	60.2	39.8	100.0	0.0	75.0	100.0	25.0	100.0	0.0	75.0	100.0
ديالى	0.0	64.4	35.6	100.0	0.0	100.0	100.0	0.0	100.0	0.0	100.0	100.0
بغداد	0.0	62.3	35.6	100.0	2.2	82.6	100.0	17.4	100.0	0.0	82.6	100.0
بابل	0.0	63.6	36.4	100.0	0.0	50.0	100.0	50.0	100.0	0.0	50.0	100.0
كربلاء	0.0	63.2	36.8	100.0	0.0	100.0	100.0	0.0	100.0	0.0	100.0	100.0
واسط	0.0	60.3	39.7	100.0	0.0	100.0	100.0	0.0	100.0	0.0	100.0	100.0
النجف	0.0	58.7	41.3	100.0	0.0	100.0	100.0	0.0	100.0	0.0	100.0	100.0
القادسية	0.0	60.3	39.7	100.0	0.0	50.0	100.0	50.0	100.0	0.0	50.0	100.0
المثنى	0.0	59.3	40.7	100.0	0.0	100.0	100.0	0.0	100.0	0.0	100.0	100.0
ذي قار	0.0	47.0	53.0	100.0	0.0	40.0	100.0	60.0	100.0	0.0	40.0	100.0
ميسان	0.0	45.5	54.5	100.0	0.0	100.0	100.0	0.0	100.0	0.0	100.0	100.0
البصرة	0.0	59.8	40.2	100.0	0.0	69.2	100.0	30.8	100.0	0.0	69.2	100.0
أجمالى	0.0	60.6	38.4	100.0	1.0	78.6	100.0	21.4	100.0	0.0	78.6	100.0
إقليم كردستان												
دهوك	0.0	43.0	57.0	100.0	0.0	100.0	100.0	0.0	100.0	0.0	100.0	100.0
المستنصرية	0.0	51.6	48.4	100.0	0.0	100.0	100.0	0.0	100.0	0.0	100.0	100.0
أربيل	0.0	55.9	44.1	100.0	0.0	100.0	100.0	0.0	100.0	0.0	100.0	100.0
أجمالى	0.0	52.1	47.9	100.0	0.0	83.3	100.0	16.7	100.0	0.0	83.3	100.0
أجمالى العراق	0.0	58.5	40.8	100.0	0.7	78.9	100.0	21.1	100.0	0.0	78.9	100.0

المسح البيئي لنشاط الخدمات الطبية في العراق لسنة 2015

التوزيع النسبي للأطباء في المؤسسات الصحية الأخرى (عدا المستشفيات الحكومية والأهلية) العاملة جزئياً حسب نوع المؤسسة الصحية والجنس والمحافظة

تابع / جدول (18)

المحافظة	مركز صحي تخصصي الأمراض الحساسية والربو				مركز صحي تخصصي الأمراض الحساسية والربو				مركز صحي تخصصي الأمراض						
	مجموع الأطباء بنون تفصيل حسب الجنس	المجموع	إناث	ذكور	مجموع الأطباء بنون تفصيل حسب الجنس	المجموع	إناث	ذكور	مجموع الأطباء بنون تفصيل حسب الجنس	المجموع	إناث	ذكور			
كركوك	100.0	0.0	16.7	83.3	100.0	0.0	100.0	40.0	60.0	100.0	0.0	100.0	36.8	63.2	
ديالى	0.0	0.0	0.0	0.0	0.0	0.0	0.0	0.0	0.0	100.0	0.0	100.0	47.3	52.7	
بغداد	100.0	0.0	29.3	70.7	100.0	0.0	100.0	33.3	66.7	100.0	18.4	81.6	45.1	36.5	
بابل	100.0	0.0	20.0	80.0	100.0	0.0	100.0	50.0	50.0	100.0	0.0	100.0	59.4	40.6	
كربلاء	0.0	0.0	0.0	0.0	0.0	0.0	0.0	0.0	0.0	100.0	0.0	100.0	42.7	57.3	
واسط	100.0	0.0	100.0	0.0	0.0	0.0	0.0	0.0	0.0	100.0	0.0	100.0	42.4	57.6	
النجف	0.0	0.0	0.0	0.0	0.0	0.0	0.0	0.0	0.0	100.0	0.0	100.0	61.1	38.9	
القادسية	100.0	0.0	5.9	94.1	0.0	0.0	0.0	0.0	0.0	100.0	0.0	100.0	45.6	54.4	
المثنى	100.0	0.0	100.0	0.0	100.0	0.0	100.0	0.0	100.0	100.0	0.0	100.0	34.5	65.5	
ذي قار	0.0	0.0	0.0	0.0	0.0	0.0	0.0	0.0	0.0	100.0	0.0	100.0	33.3	66.7	
ميسان	100.0	0.0	100.0	0.0	100.0	0.0	100.0	0.0	0.0	100.0	0.0	100.0	21.7	78.3	
البصرة	100.0	0.0	100.0	0.0	100.0	0.0	100.0	0.0	100.0	100.0	0.0	100.0	57.9	42.1	
إجمالي	100.0	0.0	100.0	23.9	76.1	100.0	0.0	100.0	29.5	70.5	100.0	9.6	90.4	44.4	
إقليم كركستان															
دهوك	100.0	0.0	100.0	21.5	78.5	0.0	0.0	0.0	0.0	100.0	0.0	100.0	37.2	62.8	
السليمانية	100.0	0.0	100.0	42.2	57.8	100.0	0.0	100.0	28.6	71.4	100.0	0.0	100.0	40.6	59.4
أربيل	100.0	0.0	100.0	42.9	57.1	0.0	0.0	0.0	0.0	100.0	0.0	100.0	35.6	64.4	
إجمالي	100.0	0.0	100.0	36.7	63.3	100.0	0.0	100.0	28.6	71.4	100.0	0.0	100.0	37.7	62.3
إجمالي العراق	100.0	0.0	100.0	33.6	66.4	100.0	0.0	100.0	29.4	70.6	100.0	8.4	91.6	45.0	46.6

التوزيع النسبي للأطباء في المؤسسات الصحية الأخرى (عدا المستشفيات الحكومية والأهلية) العاملة والعاملة جزئياً حسب نوع المؤسسة الصحية والجنس والمحافظة

تابع / جدول (18)

المحافظة	المجموع				مصرف الدم				الطب العلي			
	مجموع الأطباء بدون تفاصيل حسب الجنس	إناث	ذكور	النسبة المئوية (%)	مجموع الأطباء بدون تفاصيل حسب الجنس	إناث	ذكور	النسبة المئوية (%)	مجموع الأطباء بدون تفاصيل حسب الجنس	إناث	ذكور	النسبة المئوية (%)
كركوك	100.0	56.4	43.6	100.0	0.0	100.0	0.0	100.0	0.0	100.0	0.0	100.0
ديالى	100.0	56.2	43.8	100.0	0.0	100.0	50.0	50.0	100.0	0.0	100.0	0.0
بغداد	100.0	98.4	58.9	39.5	100.0	0.0	100.0	60.0	40.0	100.0	0.0	33.3
بابل	100.0	0.0	61.1	38.9	100.0	0.0	100.0	33.3	66.7	100.0	0.0	100.0
كربلاء	100.0	0.0	57.0	43.0	100.0	0.0	100.0	0.0	100.0	100.0	0.0	100.0
واسط	100.0	0.0	54.6	45.4	0.0	0.0	0.0	0.0	0.0	100.0	0.0	100.0
النجف	100.0	0.0	58.5	41.5	100.0	0.0	100.0	0.0	100.0	0.0	0.0	0.0
القادسية	100.0	0.0	51.8	48.2	0.0	0.0	0.0	0.0	0.0	100.0	0.0	100.0
الشي	100.0	0.0	43.3	56.7	0.0	0.0	0.0	0.0	0.0	100.0	0.0	100.0
ذي قار	100.0	0.0	45.0	55.0	100.0	0.0	100.0	0.0	100.0	100.0	0.0	100.0
ميسان	100.0	0.0	37.4	62.6	0.0	0.0	0.0	0.0	0.0	100.0	0.0	100.0
النجرة	100.0	0.0	56.0	44.0	100.0	0.0	100.0	33.3	66.7	100.0	0.0	100.0
أجمالي	100.0	99.3	56.5	42.8	100.0	0.0	100.0	31.6	68.4	100.0	0.0	18.9
إقليم كردستان												
دهوك	100.0	0.0	36.8	63.2	100.0	0.0	100.0	0.0	100.0	100.0	0.0	100.0
السليمانية	100.0	0.0	47.5	52.5	100.0	0.0	100.0	100.0	0.0	100.0	0.0	80.0
أربيل	100.0	0.0	52.4	47.6	100.0	0.0	100.0	28.6	71.4	100.0	0.0	36.4
أجمالي	100.0	0.0	47.3	52.7	100.0	0.0	100.0	33.3	66.7	100.0	0.0	23.3
أجمالي العراق	100.0	0.6	54.1	45.4	100.0	0.0	100.0	32.1	67.9	100.0	0.0	20.5

عدد الأسرة من ناحية الطاقة التصميمة والمهياة للرفود والردمات والغرف أو الأجنحة الخاصة وصلات العمليات للمستشفيات الحكومية والأهلية) العامة والعاملة جزئياً حسب المحافظة

جدول (19)

المحافظة	النوع	عدد المستشفيات	الطاقة التصميمة (سرير)	عدد الأسرة الموهية للرفود	نسبة الأسرة الموهية الى الطاقة التصميمة	عدد أيام العكوث كإفادة	نسبة إشغال الأسرة	عدد الردمات	عدد الغرف أو الأجنحة الخاصة	عدد صالات العمليات
كركوك	حكومية	6	1,108	1,168	105.4	314,425	73.8	102	43	32
	أهلية	2	47	47	100.0	4,030	23.5	0	47	6
ديالى	حكومية	7	1,276	1,130	88.6	266,657	64.7	82	22	33
	أهلية	4	109	103	94.5	2,049	5.5	0	77	11
بغداد	حكومية	49	12,427	10,577	85.1	3,364,526	87.2	661	599	327
	أهلية	37	1,556	1,278	82.1	120,182	25.8	109	1,177	136
بابل	حكومية	15	2,188	2,086	95.3	415,238	54.5	154	100	30
	أهلية	3	60	60	100.0	16,540	75.5	0	60	9
كربلاء	حكومية	6	1,304	1,129	86.6	263,243	63.9	84	46	30
	أهلية	2	49	68	138.8	15,921	64.1	0	49	7
واسط	حكومية	8	1,631	1,426	87.4	246,533	47.4	156	59	34
	أهلية	0	0	0	0.0	0	0.0	0	0	0
النجف	حكومية	7	1,628	1,628	100.0	314,961	53.0	106	255	44
	أهلية	3	93	89	95.7	6,430	19.8	2	89	13
القائمية	حكومية	6	1,282	1,109	86.5	270,077	66.7	152	46	26
	أهلية	3	80	71	88.8	15,101	58.3	23	60	10
المتشي	حكومية	4	1,114	1,016	91.2	181,558	49.0	72	40	21
	أهلية	0	0	0	0.0	0	0.0	0	0	0
ذي قار	حكومية	9	1,735	1,748	100.7	339,659	53.2	139	53	32
	أهلية	2	60	60	100.0	11,950	54.6	32	20	6

- يتبع -

$$\text{نسبة إشغال الأسرة} = \frac{\text{عدد أيام العكوث كإفادة} \times \text{الرقم} \times \text{عدد الأسرة الموهية للرفود} \times 365}{100 \times \text{عدد أيام التشغيل خلال السنة}}$$

عدد الأسرة من ناحية الطائفة التجميعية والمهارة للرقود والردمات والغرف أو الأجنحة الخاصة وصلات العمليات للمستشفيات (الحكومية والأهلية) العاملة وجزئياً حسب المحافظة تابع / جدول (19)

المحافظة	النوع	عدد المستشفيات	الطائفة التجميعية (سرير)	عدد الأسرة للرقود	عدد الأسرة المجهزة للرقود	عدد أيام العتاك الآقف	نسبة الأسرة المجهزة للرقود إلى الطائفة التجميعية	نسبة إشغال الأسرة	عدد الردمات	عدد الغرف أو الأجنحة الخاصة	عدد صالات العمليات
ميسان	حكومية	8	1,035	948	177,838	51.4	91.6	38	22	25	
	أهلية	0	0	0	0	0.0	0.0	0	0	0	
النجرة	حكومية	14	3,745	3,556	695,916	53.6	95.0	151	198	127	
	أهلية	5	203	203	26,779	36.1	100.0	6	203	26	
إجمالي	حكومية	139	30,473	27,521	6,850,631	68.2	90.3	1,897	1,483	761	
	أهلية	61	2,257	1,979	310,561	43.0	87.7	172	1,782	224	
إقليم كردستان											
دهوك	حكومية	14	1,758	1,753	357,419	55.9	99.7	99	78	57	
	أهلية	5	238	197	13,207	18.4	82.8	10	73	24	
السليمانية	حكومية	35	3,512	3,089	570,662	50.6	88.0	158	158	58	
	أهلية	14	583	469	63,210	36.9	80.4	48	247	67	
اربيل	حكومية	19	1,537	1,625	188,905	31.8	105.7	204	493	56	
	أهلية	13	2,655	676	38,565	15.6	25.5	23	325	57	
إجمالي	حكومية	68	6,807	6,467	1,116,986	47.3	95.0	461	729	171	
	أهلية	32	3,476	1,342	114,982	23.5	38.6	81	645	148	
إجمالي العراق	حكومية	207	37,280	33,988	7,967,617	64.2	91.2	461	729	171	
	أهلية	93	5,733	3,321	425,543	35.1	57.9	81	645	148	
إجمالي		300	43,013	37,309	8,393,160	61.6	86.7	542	1,374	319	

نسبة إشغال الأسرة = عدد أيام العتاك الآقف خلال السنة
 $100 \times \frac{\text{عدد الأسرة المجهزة للرقود} \times 365}{\text{عدد المستشفيات}}$

المسح البيئي لنشاط الخدمات الطبية في العراق لسنة 2015

عدد الراقيين والمرجعين في المستشفيات الحكومية والأهلية العاملة جزئياً حسب النوع والجنس والمحافظة

جدول (20)

نوعية الراقيين والمرجعين إلى المرضى والراقيين والمرجعين	مجموع الراقيين والمرجعين						عدد المرشحين						عدد الراقيين						المحافظة / النوع
	الراقيين والمرجعين	المجموع الكلي	مجموع المرشحين بدون تفاصيل حسب الجنس	المجموع	إناث	ذكور	مجموع المرشحين بدون تفاصيل حسب الجنس	المجموع	إناث	ذكور	مجموع الراقيين بدون تفاصيل حسب الجنس	المجموع	إناث	ذكور	المحافظة / النوع				
87.4	12.6	828,161	340,142	488,019	214,797	273,222	723,438	248,592	474,846	209,114	265,732	104,723	91,550	13,173	5,683	7,490	حكومة كركوك		
51.3	48.7	4,072	0	4,072	3,330	742	2,087	0	2,087	1,685	402	1,985	0	1,985	1,645	340	أهلية		
93.2	6.8	1,721,467	0	1,721,467	951,563	769,904	1,604,232	0	1,604,232	872,049	732,183	117,235	0	117,235	79,514	37,721	حكومة ديالى		
40.9	59.1	3,788	0	3,788	2,700	1,088	1,550	0	1,550	955	595	2,238	0	2,238	1,745	493	أهلية		
89.1	10.9	8,875,436	4,055,360	4,820,076	2,635,700	2,184,376	7,905,986	3,318,617	4,587,369	2,480,198	2,107,171	969,450	736,743	232,707	155,502	77,205	حكومة بغداد		
53.2	46.8	201,074	125,082	75,992	47,929	28,063	106,880	77,020	29,860	18,334	11,526	94,194	48,062	46,132	29,595	16,537	أهلية		
91.0	9.0	2,514,724	1,418,795	1,095,929	623,789	472,140	2,287,865	1,270,428	1,017,437	567,613	449,824	226,859	148,367	78,492	56,176	22,316	حكومة بابل		
31.7	68.3	16,240	13,590	2,650	1,400	1,250	5,145	5,145	0	0	0	11,095	8,445	2,650	1,400	1,250	أهلية		
90.8	9.2	1,148,937	827,275	321,662	264,641	57,021	1,043,603	771,831	271,772	221,760	50,012	105,334	55,444	49,890	42,881	7,009	حكومة كربلاء		
0.0	100.0	9,802	0	9,802	7,510	2,292	0	0	0	0	9,802	0	9,802	7,510	2,292	0	أهلية		
91.1	8.9	1,403,104	942,817	460,287	246,110	214,177	1,278,031	863,634	414,397	221,970	192,427	125,073	79,183	45,890	24,140	21,750	حكومة واسط		
0.0	0.0	0	0	0	0	0	0	0	0	0	0	0	0	0	0	0	أهلية		
93.3	6.7	1,910,524	730,972	1,179,552	660,595	518,957	1,781,772	675,098	1,106,674	621,385	485,289	128,752	55,874	72,878	39,210	33,668	حكومة النجف		
23.8	76.2	7,689	0	7,689	5,241	2,448	1,831	0	1,831	1,099	732	5,858	0	5,858	4,142	1,716	أهلية		
91.0	9.0	1,174,139	191,841	982,298	497,212	485,086	1,067,989	177,990	889,999	441,101	448,898	106,150	13,851	92,299	56,111	36,188	حكومة الناقسية		
0.0	100.0	11,038	3,726	7,312	5,768	1,544	0	0	0	0	11,038	3,726	7,312	5,768	1,544	0	أهلية		
92.7	7.3	1,108,950	392,450	716,500	408,762	307,738	1,027,890	379,445	648,445	363,369	285,076	81,060	13,005	68,055	45,393	22,662	حكومة المثنى		
0.0	0.0	0	0	0	0	0	0	0	0	0	0	0	0	0	0	0	أهلية		
89.4	10.6	2,013,324	5,714	2,007,610	1,152,985	854,625	1,799,041	0	1,799,041	1,025,581	773,460	214,283	5,714	208,569	127,404	81,165	حكومة ذي قار		
0.0	100.0	6,450	0	6,450	3,912	2,538	0	0	0	0	6,450	0	6,450	3,912	2,538	0	أهلية		

- يفتي -

المسح البيئي لنشاط الخدمات الطبية في العراق لسنة 2015

عدد الراقيين والمراجعين في المستشفيات الحكومية والأهلية (العامة جزئياً حسب النوع والجنس والمحافظة)

تابع / جدول (20)

نسبة الراقيين والمراجعين إلى المرضى والراقيين والمراجعين	مجموع الراقيين والمراجعين						عدد المرارجين						عدد الراقيين						النوع
	الراقيين والمراجعين	مجموع الراقيين والمراجعين	المجموع	إناث	ذكور	مجموع الراقيين والمراجعين	المجموع	إناث	ذكور	مجموع الراقيين	المجموع	إناث	ذكور	مجموع الراقيين	المجموع	إناث	ذكور		
86.6	13.4	622,844	329,739	293,105	214,022	79,083	539,403	291,442	247,961	190,584	57,377	83,441	38,297	45,144	23,438	21,706	حكومية		
0.0	0.0	0	0	0	0	0	0	0	0	0	0	0	0	0	0	0	أهلية		
91.1	8.9	3,238,228	1,103,876	2,134,352	1,102,814	1,028,538	2,951,053	920,327	2,030,726	1,037,730	992,996	287,175	183,549	103,626	68,084	35,542	حكومية		
80.0	20.0	104,008	100,379	3,629	2,084	1,545	83,170	83,170	0	0	0	20,838	17,209	3,629	2,084	1,545	أهلية		
90.4	9.6	26,559,838	10,338,981	16,220,857	8,975,990	7,244,867	24,010,303	8,917,404	15,092,899	8,252,454	6,840,445	2,549,535	1,421,577	1,127,958	723,536	381,760	حكومية		
27.1	72.9	740,328	242,777	497,551	79,874	417,677	200,663	165,335	35,328	22,073	13,255	539,665	77,442	462,223	57,801	404,422	أهلية		
82.3	17.7	1,292,987	31,932	1,261,055	815,883	445,172	1,063,805	0	1,063,805	688,366	375,439	229,182	31,932	197,250	127,517	69,733	حكومية		
44.6	55.4	20,428	0	20,428	13,227	7,201	9,110	0	9,110	5,806	3,304	11,318	0	11,318	7,421	3,897	أهلية		
83.1	16.9	1,691,533	0	1,691,533	990,964	700,569	1,406,194	0	1,406,194	814,623	591,571	285,339	0	285,339	176,341	108,998	حكومية		
96.2	3.8	845,147	0	845,147	292,886	552,261	813,222	0	813,222	276,391	536,831	31,925	0	31,925	16,495	15,430	أهلية		
92.6	7.4	1,317,860	0	1,317,860	724,374	593,486	1,220,364	0	1,220,364	671,656	548,708	97,496	0	97,496	52,718	44,778	حكومية		
84.1	15.9	175,031	0	175,031	108,896	66,135	147,266	0	147,266	91,473	55,793	27,765	0	27,765	17,423	10,342	أهلية		
85.8	14.2	4,302,380	31,932	4,270,448	2,531,221	1,739,227	3,690,363	0	3,690,363	2,174,645	1,515,718	612,017	31,932	580,085	356,576	223,509	حكومية		
93.2	6.8	1,040,606	0	1,040,606	415,009	625,597	969,598	0	969,598	373,670	595,928	71,008	0	71,008	41,339	29,669	أهلية		
89.8	10.2	30,862,218	10,370,913	20,491,305	11,507,211	8,984,094	27,700,666	8,917,404	18,783,262	10,427,099	8,356,163	3,161,552	1,453,509	1,708,043	1,080,112	605,269	حكومية		
65.7	34.3	1,780,934	242,777	1,538,157	494,883	1,043,274	1,170,261	165,335	1,004,926	395,743	609,183	610,673	77,442	533,231	99,140	434,091	أهلية		
88.4	11.6	32,643,152	10,613,690	21,696,973	12,028,284	9,668,689	28,870,927	9,082,739	19,788,188	10,822,842	8,965,346	3,772,225	1,530,951	2,241,274	1,179,252	1,039,360	الإجمالي		

التوزيع النسبي للراقيين والمراجين في المستشفيات الحكومية والأهلية (العامة والعامة جزئياً حسب النوع والجنس والمحافظة)

جدول (21)

المحافظة	التوزيع النسبي للراقيين			التوزيع النسبي للمراجين			التوزيع النسبي للراقيين والمراجين			النوع						
	مجموع الراقيين بدون تفاصيل حسب الجنس	المجموع	إناث	مجموع المراجين بدون تفاصيل حسب الجنس	المجموع	إناث	مجموع الراقيين والمراجين بدون تفاصيل حسب الجنس	المجموع	إناث							
كركوك	100.0	41.1	58.9	25.9	33.0	100.0	34.4	65.6	28.9	36.7	100.0	87.4	12.6	5.4	7.2	حكومية
	100.0	0.0	100.0	81.8	18.2	100.0	0.0	100.0	80.7	19.3	100.0	0.0	100.0	82.9	17.1	أهلية
ديالى	100.0	0.0	100.0	55.3	44.7	100.0	0.0	100.0	54.4	45.6	100.0	0.0	100.0	67.8	32.2	حكومية
	100.0	0.0	100.0	71.3	28.7	100.0	0.0	100.0	61.6	38.4	100.0	0.0	100.0	78.0	22.0	أهلية
بغداد	100.0	45.7	54.3	29.7	24.6	100.0	42.0	58.0	31.4	26.7	100.0	76.0	24.0	16.0	8.0	حكومية
	100.0	62.2	37.8	23.8	14.0	100.0	72.1	27.9	17.2	10.8	100.0	51.0	49.0	31.4	17.6	أهلية
بابل	100.0	56.4	43.6	24.8	18.8	100.0	55.5	44.5	24.8	19.7	100.0	65.4	34.6	24.8	9.8	حكومية
	100.0	83.7	16.3	8.6	7.7	100.0	100.0	0.0	0.0	0.0	100.0	76.1	23.9	12.6	11.3	أهلية
كربلاء	100.0	72.0	28.0	23.0	5.0	100.0	74.0	26.0	21.2	4.8	100.0	52.6	47.4	40.7	6.7	حكومية
	100.0	0.0	100.0	63.0	37.0	0.0	0.0	0.0	0.0	0.0	100.0	0.0	100.0	76.6	23.4	أهلية
واسط	100.0	67.2	32.8	17.5	15.3	100.0	67.6	32.4	17.4	15.1	100.0	63.3	36.7	19.3	17.4	حكومية
	0.0	0.0	0.0	0.0	0.0	0.0	0.0	0.0	0.0	0.0	0.0	0.0	0.0	0.0	0.0	أهلية
التنجف	100.0	38.3	61.7	34.6	27.2	100.0	37.9	62.1	34.9	27.2	100.0	43.4	56.6	30.5	26.1	حكومية
	100.0	0.0	100.0	68.2	31.8	100.0	0.0	100.0	60.0	40.0	100.0	0.0	100.0	70.7	29.3	أهلية
القاسمية	100.0	16.3	83.7	42.3	41.3	100.0	16.7	83.3	41.3	42.0	100.0	13.0	87.0	52.9	34.1	حكومية
	100.0	33.8	66.2	52.3	14.0	0.0	0.0	0.0	0.0	0.0	100.0	33.8	66.2	52.3	14.0	أهلية
العتيق	100.0	35.4	64.6	36.9	27.8	100.0	36.9	63.1	35.4	27.7	100.0	16.0	84.0	56.0	28.0	حكومية
	0.0	0.0	0.0	0.0	0.0	0.0	0.0	0.0	0.0	0.0	0.0	0.0	0.0	0.0	0.0	أهلية
ذي قار	100.0	0.3	99.7	57.3	42.4	100.0	0.0	100.0	57.0	43.0	100.0	2.7	97.3	59.5	37.9	حكومية
	100.0	0.0	100.0	60.7	39.3	0.0	0.0	0.0	0.0	0.0	100.0	0.0	100.0	60.7	39.3	أهلية

- يتبع -

التوزيع النسبي للراقيين والمراجين حسب النوع والجنس والعامة جزئياً حسب النوع والجنس والمحافظة

تابع / جدول (21)

المحافظة	النوع	التوزيع النسبي للراقيين						التوزيع النسبي للمراجين							
		مجموع الراقيين بدون تفاصيل حسب الجنس	إناث	ذكور	مجموع المراجين بدون تفاصيل حسب الجنس	إناث	ذكور	مجموع الراقيين بدون تفاصيل حسب الجنس	إناث	ذكور	مجموع المراجين بدون تفاصيل حسب الجنس	إناث	ذكور		
ميسان	حكومية	52.9	47.1	34.4	12.7	100.0	54.0	46.0	35.3	10.6	100.0	45.9	54.1	28.1	26.0
	أهلية	0.0	0.0	0.0	0.0	0.0	0.0	0.0	0.0	0.0	0.0	0.0	0.0	0.0	0.0
النجف	حكومية	34.1	65.9	34.1	31.8	100.0	31.2	68.8	35.2	33.6	100.0	63.9	36.1	23.7	12.4
	أهلية	96.5	3.5	2.0	1.5	100.0	100.0	0.0	0.0	0.0	100.0	82.6	17.4	10.0	7.4
إجمالي	حكومية	38.9	61.1	33.8	27.3	100.0	37.1	62.9	34.4	28.5	100.0	55.8	44.2	28.4	15.0
	أهلية	59.5	40.5	26.0	14.5	100.0	82.4	17.6	11.0	6.6	100.0	14.4	85.6	10.7	74.9
إقليم كردستان															
دهوك	حكومية	2.5	97.5	63.1	34.4	100.0	0.0	100.0	64.7	35.3	100.0	13.9	86.1	55.6	30.4
	أهلية	100.0	0.0	100.0	64.7	35.3	100.0	0.0	100.0	63.7	36.3	100.0	0.0	100.0	65.6
السليمانية	حكومية	100.0	0.0	100.0	58.6	41.4	100.0	0.0	100.0	57.9	42.1	100.0	0.0	100.0	61.8
	أهلية	100.0	0.0	100.0	34.7	65.3	100.0	0.0	100.0	34.0	66.0	100.0	0.0	100.0	51.7
اربيل	حكومية	100.0	0.0	100.0	55.0	45.0	100.0	0.0	100.0	55.0	45.0	100.0	0.0	100.0	54.1
	أهلية	100.0	0.0	100.0	62.2	37.8	100.0	0.0	100.0	62.1	37.9	100.0	0.0	100.0	62.8
إجمالي	حكومية	100.0	0.7	99.3	58.8	40.4	100.0	0.0	100.0	58.9	41.1	100.0	5.2	94.8	58.3
	أهلية	100.0	0.0	100.0	39.9	60.1	100.0	0.0	100.0	38.5	61.5	100.0	0.0	100.0	58.2
إجمالي العراق	حكومية	100.0	33.6	66.4	3.7	29.1	100.0	32.2	67.8	37.6	30.2	100.0	46.0	54.0	34.2
	أهلية	100.0	13.6	86.4	2.8	58.6	100.0	14.1	85.9	33.8	52.1	100.0	12.7	12.7	16.2
الإجمالي	100.0	32.5	66.5	3.7	29.6	100.0	31.5	68.5	37.5	31.1	100.0	40.6	59.4	31.3	

عدد الأطباء الدائمين والمنسقين في المستشفيات الحكومية والأهلية العاملة جزئياً حسب الجنس والمحافظة

جدول (22)

المحافظة	المستشفيات الحكومية						المستشفيات الأهلية								
	الأطباء الدائمين	مجموع الأطباء بدون تفاصيل حسب الجنس	إناث	ذكور	الأطباء المنسقين	مجموع الأطباء بدون تفاصيل حسب الجنس	الأطباء الدائمين	مجموع الأطباء بدون تفاصيل حسب الجنس	إناث	ذكور	الأطباء المنسقين	مجموع الأطباء بدون تفاصيل حسب الجنس			
كركوك	30	0	30	11	19	31	0	31	7	24	555	313	242	91	151
ديالى	7	0	7	1	6	15	0	15	6	9	353	0	353	120	233
بغداد	266	0	266	100	166	268	28	240	49	191	4,402	636	3,766	1,578	2,188
بابل	15	0	15	2	13	85	0	85	11	74	1,037	0	1,037	444	593
كربلاء	4	0	4	1	3	46	0	46	2	44	704	0	704	279	425
واسط	0	0	0	0	0	27	0	27	5	22	432	0	432	176	256
النجف	9	0	9	2	7	112	0	112	14	98	695	0	695	263	432
القادسية	7	0	7	1	6	72	0	72	18	54	467	0	467	190	277
المتن	0	0	0	0	0	2	0	2	2	0	279	0	279	99	180
ذي قار	6	0	6	1	5	42	0	42	7	35	598	0	598	174	424
ميسان	0	0	0	0	0	14	0	14	2	12	269	0	269	75	194
البعثة	24	0	24	3	21	124	0	124	26	98	1,290	0	1,290	508	782
إجمالي	368	0	368	122	246	838	28	810	149	661	11,081	949	10,132	3,997	6,135
أقليم كردستان	0	0	0	0	0	0	0	0	0	0	0	0	0	0	0
دهوك	48	0	48	5	43	133	90	43	15	28	845	0	845	296	549
السليمانية	314	0	314	77	237	300	0	300	77	223	891	0	891	249	642
أربيل	183	0	183	67	116	305	0	305	132	173	725	0	725	240	485
إجمالي	545	0	545	149	396	738	90	648	224	424	2,461	0	2,461	785	1,676
إجمالي العراق	913	0	913	271	642	1,576	118	1,458	373	1,085	13,542	949	12,593	4,782	7,811

التوزيع النسبي للأطباء الداعمين والمنسقين في المستشفيات الحكومية والأهلية والعاملة جزئياً حسب الجنس والمحافظة

جدول (23)

المحافظة	المستشفيات الحكومية						المستشفيات الأهلية								
	عدد الأطباء الداعمين		عدد الأطباء المنسقين		عدد الأطباء الداعمين		عدد الأطباء المنسقين		عدد الأطباء الداعمين		عدد الأطباء المنسقين				
	مجموع الأطباء بدون تفاصيل حسب الجنس	إناث	ذكور	مجموع الأطباء بدون تفاصيل حسب الجنس	إناث	ذكور	مجموع الأطباء بدون تفاصيل حسب الجنس	إناث	ذكور	مجموع الأطباء بدون تفاصيل حسب الجنس	إناث	ذكور			
كركوك	100.0	0.0	100.0	36.7	63.3	100.0	0.0	100.0	22.6	77.4	100.0	56.4	43.6	16.4	27.2
ديالى	100.0	0.0	100.0	14.3	85.7	100.0	0.0	100.0	40.0	60.0	100.0	0.0	100.0	34.0	66.0
بغداد	100.0	0.0	100.0	37.6	62.4	100.0	10.4	89.6	18.3	71.3	100.0	14.4	85.6	35.8	49.7
بابل	100.0	0.0	100.0	13.3	86.7	100.0	0.0	100.0	12.9	87.1	100.0	0.0	100.0	42.8	57.2
كربلاء	100.0	0.0	100.0	25.0	75.0	100.0	0.0	100.0	4.3	95.7	100.0	0.0	100.0	39.6	60.4
واسط	0.0	0.0	0.0	0.0	0.0	100.0	0.0	100.0	18.5	81.5	100.0	0.0	100.0	40.7	59.3
التنجف	100.0	0.0	100.0	22.2	77.8	100.0	0.0	100.0	12.5	87.5	100.0	0.0	100.0	37.8	62.2
القائمية	100.0	0.0	100.0	14.3	85.7	100.0	0.0	100.0	25.0	75.0	100.0	0.0	100.0	40.7	59.3
المثنى	0.0	0.0	0.0	0.0	0.0	100.0	0.0	100.0	100.0	0.0	100.0	0.0	100.0	35.5	64.5
ذي قار	100.0	0.0	100.0	16.7	83.3	100.0	0.0	100.0	16.7	83.3	100.0	0.0	100.0	29.1	70.9
ميسان	0.0	0.0	0.0	0.0	0.0	100.0	0.0	100.0	14.3	85.7	100.0	0.0	100.0	27.9	72.1
النجرة	100.0	0.0	100.0	12.5	87.5	100.0	0.0	100.0	21.0	79.0	100.0	0.0	100.0	39.4	60.6
اجمالي	100.0	0.0	100.0	33.2	66.8	100.0	3.3	96.7	17.8	78.9	100.0	8.6	91.4	36.1	55.4
إقليم كردستان															
دهوك	100.0	0.0	100.0	10.4	89.6	100.0	67.7	32.3	11.3	21.1	100.0	0.0	100.0	35.0	65.0
السليمانية	100.0	0.0	100.0	24.5	75.5	100.0	0.0	100.0	25.7	74.3	100.0	0.0	100.0	27.9	72.1
أربيل	100.0	0.0	100.0	36.6	63.4	100.0	0.0	100.0	43.3	56.7	100.0	0.0	100.0	33.1	66.9
اجمالي	100.0	0.0	100.0	27.3	72.7	100.0	12.2	87.8	30.4	57.5	100.0	0.0	100.0	31.9	68.1
اجمالي العراق	100.0	0.0	100.0	29.7	70.3	100.0	7.5	92.5	23.7	68.8	100.0	7.0	93.0	35.3	57.7

عدد الرافقين والمرجعين لكل طبيب في المؤسسات الصحية العاملة والماملة جزئياً حسب نوع المؤسسة والمحافظات

جدول (24)

المحافظة	المجموع الكلي		المؤسسات الصحية الأخرى				المستشفيات الأهلية				المستشفيات الحكومية			
	نسبة الرافقين والمرجعين الى الأطباء	عدد الرافقين والمرجعين	عدد الأطباء	نسبة المرجعين الى الأطباء	عدد المرجعين	عدد الأطباء	نسبة الرافقين والمرجعين الى الأطباء	عدد الرافقين والمرجعين	عدد الأطباء	نسبة الرافقين والمرجعين الى الأطباء	عدد الرافقين والمرجعين	عدد الأطباء	نسبة الرافقين والمرجعين الى الأطباء	عدد الرافقين والمرجعين
كركوك	2,394.8	2,167,325	905	4,619.7	1,335,092	289	135.7	4,072	30	1,413.2	828,161	586		
ديالى	6,499.3	4,263,519	656	9,033.0	2,538,264	281	541.1	3,788	7	4,677.9	1,721,467	368		
بغداد	2,714.0	20,487,687	7,549	4,367.1	11,411,177	2,613	755.9	201,074	266	1,900.5	8,875,436	4,670		
بابل	3,213.6	5,238,237	1,630	5,491.4	2,707,273	493	1,082.7	16,240	15	2,241.3	2,514,724	1,122		
كربلاء	3,063.0	3,341,764	1,091	6,477.8	2,183,025	337	2,450.5	9,802	4	1,531.9	1,148,937	750		
واسط	4,536.4	3,270,714	721	7,128.3	1,867,610	262	0.0	0	0	3,056.9	1,403,104	459		
النجف	4,085.3	4,583,669	1,122	8,710.6	2,665,456	306	854.3	7,689	9	2,367.4	1,910,524	807		
القادسية	3,830.9	3,030,275	791	7,531.0	1,845,098	245	1,576.9	11,038	7	2,178.4	1,174,139	539		
المشي	4,501.7	1,733,143	385	6,001.9	624,193	104	0.0	0	0	3,946.4	1,108,950	281		
ذي قار	5,960.6	5,292,997	888	13,525.7	3,273,223	242	1,075.0	6,450	6	3,145.8	2,013,324	640		
ميسان	4,952.6	2,263,321	457	9,428.0	1,640,477	174	0.0	0	0	2,200.9	622,844	283		
البرسة	4,046.4	7,445,398	1,840	10,206.9	4,103,162	402	4,333.7	104,008	24	2,290.1	3,238,228	1,414		
اجمالي	3,499.8	63,118,049	18,035	6,296.8	36,194,050	5,748	989.6	364,161	368	2,228.4	26,559,838	11,919		
أقليم كردستان														
دهوك	2,705.1	3,841,262	1,420	6,415.9	2,527,847	394	425.6	20,428	48	1,322.1	1,292,987	978		
السليمانية	2,889.4	6,775,552	2,345	5,046.3	4,238,872	840	2,691.6	845,147	314	1,420.3	1,691,533	1,191		
أربيل	2,555.4	5,105,723	1,998	4,602.3	3,612,832	785	956.5	175,031	183	1,279.5	1,317,860	1,030		
اجمالي	2,728.2	15,722,537	5,763	5,140.9	10,379,551	2,019	1,909.4	1,040,606	545	1,344.9	4,302,380	3,199		
اجمالي العراق	3,312.9	78,840,586	23,798	5,996.3	46,573,601	7,767	1,538.6	1,404,767	913	2,041.4	30,862,218	15,118		

المؤسسات الصحية الأخرى: تشمل (مختبرات الصحة المركزية، مركز الرعاية الصحية الأولية (الرئيس)، مركز صحي تخصصي للأمراض الصدرية، مركز صحي تخصصي للأمراض الساسية والربو، مركز صحي تخصصي (عدا الصدرية والأسنان) والساسية والربو) الطب العطي ومصرف الدم.

الجداول التفصيلية

القسم (B) : المواد الكيماوية واللقاحات والأدوية

المنتهية الصلاحية للمدة من 2014/1/1

ولغاية 2014/12/31

كمية المواد الكيميائية والأدوية المنتهية الصلاحية للمؤسسات الصحية حسب وحدة القياس والمحافظات

جدول (25)

المحافظة	كمية المواد الكيميائية والأدوية المنتهية الصلاحية حسب وحدة القياس											المؤسسات الصحية التي توجد لديها مواد كيميائية وأدوية منتهية الصلاحية		عدد المؤسسات الصحية العاملة والعمالة جزئياً	
	مليغرام	غرام	كغرام	مليغرام	مليغرام	مليغرام	مليغرام	مليغرام	مليغرام	مليغرام	مليغرام	مليغرام	%	العدد	المؤسسات الصحية العاملة والعمالة جزئياً
كركوك	0	0	0	0	0	0	0	0	0	0	0	0,0	0	59	
ديالى	0	0	0	0	0	0	0	0	0	0	0	0,0	0	66	
بغداد	0	14,235	0	0	0	0	0	0	0	0	0	3,1	9	294	
بابل	0	9,921	0	0	0	17	0	0	0	0	0	14,1	10	71	
كربلاء	0	9,243	0	0	0	0	0	0	0	0	0	6,7	3	45	
واسط	0	0	0	0	0	0	0	0	0	0	0	0,0	0	51	
التنجف	552	11,319	0	0	0	0	556	0	0	0	0	7,0	4	57	
القادسية	0	8,935	0	0	13,290	0	0	0	0	0	0	5,4	3	56	
المتشي	0	0	0	0	0	0	0	0	0	0	0	0,0	0	38	
ذي قار	0	0	0	0	0	0	0	0	0	0	0	1,1	1	88	
ميسان	0	0	0	0	0	0	0	0	0	0	0	0,0	0	46	
البصرة	0	122,435	0	10,000	0	0	689	2,400	1,140	2,059	0	6,9	9	131	
اجمالي	552	176,088	0	10,000	13,290	17	1,245	2,400	1,140	2,059	0	3,9	39	1,002	
القليم كردستان															
دهوك	0	8,986	0	0	0	166	906	400	518	0	0	22,7	25	110	
السليمانية	0	11,192	0	0	318	20	2,771	910	171	0	0	38,2	73	191	
أربيل	0	708	77	0	0	160	222	150	12	0	220,135	23,0	32	139	
اجمالي	0	20,886	77	0	318	346	3,899	1,460	701	0	220,135	29,5	130	440	
اجمالي العراق	552	196,974	77	10,000	13,608	363	5,144	3,860	1,841	2,059	220,135	11,7	169	1,442	

- يتبع -

كمية المواد الكيميائية واللقاحات والأدوية المنتهية الصلحية للمنظمات الصحية حسب وحدة القياس والمحافظات

تابع/ جدول (25)

المحافظة	عدد المنظمات الصحية التي توجد لديها مواد كيميائية و لقاحات وأدوية منتهية الصلحية	العدد	%	كمية المواد الكيميائية واللقاحات والأدوية المنتهية الصلحية حسب وحدة القياس																																										
				صندوق	امبرية	عدد	باقيت	طبية	قفية	سرنجة/ابر	عصيرة	شريط	بطل	كمبوزة (KIT)																																
كركوك	0	0	0.0	0	0	0	0	0	0	0	0	0	0	0	0	0	0	0	0	0	0	0	0																							
ديالى	0	0	0.0	0	0	0	0	0	0	0	0	0	0	0	0	0	0	0	0	0	0	0	0	0																						
بغداد	0	18,413	3.1	0	1,245	64	5,500	237	0	56,500	156	60,750	4	294	4	0	0	0	0	0	0	0	0	0	0																					
بابل	0	3,467	14.1	0	20,453	1,640	1,622	2,196	27,782	1,841	141,765	0	71	10	0	0	0	0	0	0	0	0	0	0	0																					
كربلاء	0	8,944	6.7	0	800	0	8	1,319	0	576	7,175	25	45	3	0	0	0	0	0	0	0	0	0	0	0																					
واسط	0	0	0.0	0	0	0	0	0	0	0	0	0	0	0	0	0	0	0	0	0	0	0	0	0	0																					
النجف	0	4,109	7.0	0	339,578	0	0	0	0	0	4,250	5,298	4	57	0	0	0	0	0	0	0	0	0	0	0																					
القائمية	0	1,207	5.4	0	0	0	43	6,009	1,730	24,418	4,992	21,600	0	56	0	0	0	0	0	0	0	0	0	0	0																					
العتيق	0	0	0.0	0	0	0	0	0	0	0	0	0	0	0	0	0	0	0	0	0	0	0	0	0	0																					
ذي قار	0	250	1.1	0	0	0	0	0	0	13,600	0	0	0	1	0	0	0	0	0	0	0	0	0	0	0																					
ميسان	0	0	0.0	0	0	0	0	0	0	0	0	0	0	0	0	0	0	0	0	0	0	0	0	0	0																					
النجرة	0	43,030	6.9	0	1,140	0	498	1,016	0	131,509	8,258	65,260	0	131	0	0	0	0	0	0	0	0	0	0	0																					
إجمالي	0	79,420	3.9	0	347,362	1,245	21,023	9,518	7,868	3,926	254,385	26,672	294,698	4	39	0	0	0	0	0	0	0	0	0	0																					
اقدم كرستان																																														
دهوك																																														
السليمانية																																														
أربيل																																														
إجمالي																																														
إجمالي العراق																																														

النسب المئوية للمؤسسات الصحية حسب أساليب التخلص من المواد الكيميائية والناحيات والأدوية المنتهية الصلاحية حسب الكلية والمحافظة

جدول (26)

المحافظة	النسب المئوية لأساليب التخلص من المواد الكيميائية والناحيات والأدوية المنتهية الصلاحية		النسب المئوية لأساليب التخلص من المواد الكيميائية والناحيات والأدوية المنتهية الصلاحية حسب الكلية (تحتية)	النسب المئوية لأساليب التخلص من المواد الكيميائية والناحيات والأدوية المنتهية الصلاحية حسب الكلية (إجمالي)	النسب المئوية لأساليب التخلص من المواد الكيميائية والناحيات والأدوية المنتهية الصلاحية حسب الكلية (إجمالي)	النسب المئوية لأساليب التخلص من المواد الكيميائية والناحيات والأدوية المنتهية الصلاحية حسب الكلية (إجمالي)	النسب المئوية لأساليب التخلص من المواد الكيميائية والناحيات والأدوية المنتهية الصلاحية حسب الكلية (إجمالي)	النسب المئوية لأساليب التخلص من المواد الكيميائية والناحيات والأدوية المنتهية الصلاحية حسب الكلية (إجمالي)	النسب المئوية لأساليب التخلص من المواد الكيميائية والناحيات والأدوية المنتهية الصلاحية حسب الكلية (إجمالي)	النسب المئوية لأساليب التخلص من المواد الكيميائية والناحيات والأدوية المنتهية الصلاحية حسب الكلية (إجمالي)	النسب المئوية لأساليب التخلص من المواد الكيميائية والناحيات والأدوية المنتهية الصلاحية حسب الكلية (إجمالي)
	تسلم إلى مؤسسة صحية أخرى تمتلك محرقة أو جهاز (Autoclave) shredder	تسلم إلى مؤسسة صحية أخرى تمتلك محرقة أو جهاز (Autoclave) shredder									
كركوك	0.0	0.0	0.0	0.0	0.0	0.0	0.0	0.0	0.0	0.0	0.0
ديالى	0.0	0.0	0.0	0.0	0.0	0.0	0.0	0.0	0.0	0.0	0.0
بغداد	0.0	0.0	0.0	0.0	0.0	0.0	0.0	0.0	0.0	0.0	0.0
بابل	0.0	0.0	0.0	0.0	0.0	0.0	0.0	0.0	0.0	0.0	0.0
كربلاء	0.0	0.0	0.0	0.0	0.0	0.0	0.0	0.0	0.0	0.0	0.0
واسط	0.0	0.0	0.0	0.0	0.0	0.0	0.0	0.0	0.0	0.0	0.0
التنجف	0.0	0.0	0.0	0.0	0.0	0.0	0.0	0.0	0.0	0.0	0.0
القادسية	0.0	0.0	0.0	0.0	0.0	0.0	0.0	0.0	0.0	0.0	0.0
المثنى	0.0	0.0	0.0	0.0	0.0	0.0	0.0	0.0	0.0	0.0	0.0
ذي قار	0.0	0.0	0.0	0.0	0.0	0.0	0.0	0.0	0.0	0.0	0.0
ميسان	0.0	0.0	0.0	0.0	0.0	0.0	0.0	0.0	0.0	0.0	0.0
النجرة	100.0	0.0	2,400	100.0	0.0	1,140	100.0	2,059	0.0	0.0	0
إجمالي	100.0	0.0	2,400	100.0	0.0	1,140	100.0	2,059	0.0	0.0	0
أقدم كردستان											
دهوك	0.0	0.0	400	14.3	28.6	57.1	518	0.0	0.0	0.0	0
السليمانية	0.0	75.0	25.0	0.0	100.0	0.0	171	0.0	0.0	0.0	0
أربيل	0.0	100.0	0.0	0.0	100.0	0.0	12	0.0	0.0	100.0	220,135
إجمالي	0.0	66.7	16.7	16.7	54.5	36.4	701	0.0	100.0	220,135	0
إجمالي العراق	14.3	57.1	14.3	14.3	50.0	33.3	1,841	100.0	2,059	100.0	220,135

- يتبع -

النسب المئوية للمؤسسات الصحية حسب أساليب التخلص من المواد الكيميائية والنفايات والأدوية المنتهية الصلاحية حسب الكمية والمحافظة

تابع/ جدول (26)

المحافظة	النسب المئوية لأساليب التخلص من المواد الكيميائية والنفايات والأدوية المنتهية الصلاحية												الكمية (قنطرة)
	تسليمها الى جهة مختصة او رسمية مثلا اعانتها الى (وزارة الصحة، وزارة المصنر المجهز البيئية ... الخ)	الحرق الضواري داخل او خارج المؤسسة الصحية	الكمية (قنطرة)	التغليف (encapsulation)	اعانتها الى المصنر المجهز	تسليمها الى جهة مختصة او رسمية مثلا وزارة الصحة، وزارة البيئية ... الخ)	تسليم النفايات الى جهات البلدية نظرها او حرقها	الغمر في محلات المؤسسة الصحية	الغمر في محلات المؤسسة الصحية	الحرق الضواري داخل او خارج المؤسسة الصحية	تسليم الى مؤسسة صحية اخرى تمتلك صحية اخرى او جهاز Autoclave (shredder)	الحرق داخل او خارج المؤسسة الصحية باستخدام حرقه غير نظامية خاصة بها	
كركوك	0.0	0.0	0	0.0	0.0	0.0	0.0	0.0	0.0	0.0	0.0	0.0	0
ديالى	0.0	0.0	0	0.0	0.0	0.0	0.0	0.0	0.0	0.0	0.0	0.0	0
بغداد	0.0	0.0	0	0.0	0.0	0.0	0.0	0.0	0.0	0.0	0.0	0.0	0
بابل	100.0	0.0	17	0.0	0.0	0.0	0.0	0.0	0.0	0.0	0.0	0.0	0
كربلاء	0.0	0.0	0	0.0	0.0	0.0	0.0	0.0	0.0	0.0	0.0	0.0	0
واسط	0.0	0.0	0	0.0	0.0	0.0	0.0	0.0	0.0	0.0	0.0	0.0	0
النجف	0.0	0.0	0	0.0	0.0	0.0	0.0	100.0	0.0	0.0	0.0	0.0	556
القاسمية	0.0	0.0	0	0.0	0.0	0.0	0.0	0.0	0.0	0.0	0.0	0.0	0
المثنى	0.0	0.0	0	0.0	0.0	0.0	0.0	0.0	0.0	0.0	0.0	0.0	0
ذي قار	0.0	0.0	0	0.0	0.0	0.0	0.0	0.0	0.0	0.0	0.0	0.0	0
ميسان	0.0	0.0	0	0.0	0.0	0.0	0.0	0.0	0.0	0.0	0.0	0.0	0
البصرة	0.0	0.0	0	0.0	100.0	0.0	0.0	0.0	0.0	0.0	0.0	0.0	689
اجمالي	100.0	0.0	17	0.0	50.0	0.0	0.0	50.0	0.0	0.0	0.0	0.0	1,245
اقليم كردستان													
دهوك	0.0	100.0	166	42.9	14.3	28.6	0.0	0.0	0.0	14.3	0.0	0.0	906
السليمانية	0.0	100.0	20	0.0	14.3	76.2	4.8	2.4	2.4	0.0	0.0	0.0	2,771
اربيل	0.0	100.0	160	0.0	0.0	40.0	0.0	0.0	40.0	0.0	0.0	20.0	222
اجمالي	0.0	75.0	346	5.6	13.0	66.7	3.7	1.9	5.6	1.9	1.9	20.0	3,899
اجمالي العراق	20.0	60.0	363	5.2	15.5	62.1	3.4	5.2	5.2	1.7	1.7	20.0	5,144

- يتبع -

النسب المئوية للمؤسسات الصحية حسب أساليب التخلص من المواد الكيميائية و اللقاحات و الأدوية المنتهية الصلاحية حسب الكمية و المحافظة

تابع/ جدول (26)

المحافظة	النسب المئوية لأساليب التخلص من المواد الكيميائية و اللقاحات و الأدوية المنتهية الصلاحية												
	تسليمها الى مستودع مستشفى	تسليم النفايات الى جهات البلدية نظرها أو حرقها	الحرق في محارق المؤسسة الصحية لجنين تسليمها الى الجهات المختصة	الحرق الضواحي داخل المؤسسة الصحية أو خارج المؤسسة الصحية	تسليم الى مؤسسة صحية أخرى تمتلك محرقة أو Autoclave جهاز (Shredder)	الحرق داخل أو خارج المؤسسة الصحية بالمستخدام محرقة نظمية خاصة بها	الكمية (أطنان)	الحرق في محارق المؤسسة الصحية لجنين تسليمها الى الجهات المختصة	الكمية (كغم)	الحرق في محارق المؤسسة الصحية لجنين تسليمها الى الجهات المختصة	الكمية (لتر)	تسليمها الى جهة مختصة أو رسمية مثلا (وزارة الصحة، وزارة البيئة ... الخ)	الكمية (مليغرام)
كركوك	0.0	0.0	0.0	0.0	0.0	0	0.0	0	0.0	0	0.0	0	
ديالى	0.0	0.0	0.0	0.0	0.0	0	0.0	0	0.0	0	0.0	0	
بغداد	0.0	0.0	14.3	0.0	0.0	14,235	0.0	0	0.0	0	0.0	0	
بابل	0.0	0.0	0.0	0.0	0.0	9,921	0.0	0	0.0	0	0.0	0	
كربلاء	0.0	0.0	0.0	0.0	0.0	9,243	0.0	0	0.0	0	0.0	0	
واسط	0.0	0.0	0.0	0.0	0.0	0	0.0	0	0.0	0	0.0	0	
النجف	0.0	0.0	36.8	0.0	0.0	11,319	0.0	0	0.0	0	0.0	0	
القادسية	0.0	0.0	0.0	0.0	0.0	8,935	0.0	0	0.0	0	100.0	13,290	
المثنى	0.0	0.0	0.0	0.0	0.0	0	0.0	0	0.0	0	0.0	0	
ذي قار	0.0	0.0	0.0	0.0	0.0	0	0.0	0	0.0	0	0.0	0	
ميسان	0.0	0.0	0.0	0.0	0.0	0	0.0	0	0.0	0	0.0	0	
البصرة	0.0	0.0	0.0	0.0	0.0	122,435	0.0	0	100.0	10,000	0.0	0	
إجمالي	0.0	0.0	10.0	0.0	0.0	176,088	0.0	0	100.0	10,000	100.0	13,290	
أقليم كركستان													
دهوك	0.0	0.0	0.0	13.8	27.6	10.3	8,986	0.0	0	0.0	0	0	
السليمانية	1.3	1.3	1.3	4.0	0.0	0.0	11,192	0.0	0	0.0	0	100.0	318
أربيل	0.0	0.0	0.0	0.0	0.0	0.0	708	100.0	77	0.0	0	0.0	0
إجمالي	0.9	0.9	0.9	6.5	7.5	2.8	20,886	100.0	77	0.0	0	100.0	318
إجمالي العراق	0.5	0.5	5.1	3.6	4.1	1.5	196,974	100.0	77	100.0	10,000	100.0	13,608

- يتبع -

النسب المئوية للمؤسسات الصحية حسب أساليب التخلص من المواد الكيميائية والنفايات والأدوية المنتهية الصلاحية حسب الكمية والمحافظة

تابع/ جدول (26)

المحافظة	النسب المئوية لأساليب التخلص من المواد الكيميائية والنفايات والأدوية المنتهية الصلاحية		إجمالي	إجمالي	إجمالي	إجمالي	إجمالي	إجمالي	إجمالي	
	إعطائها إلى المصدر المجهول	تسليمها إلى جهة مختصة أو رسمية مثلا (وزارة الصحة، وزارة البيئة... الخ)								إعطائها إلى المصدر المجهول
كركوك	0.0	0.0	0	0.0	0	0.0	0.0	0.0	0	0
ديالى	0.0	0.0	0	0.0	0	0.0	0.0	0.0	0	0
بغداد	0.0	0.0	4	0.0	0	0.0	71.4	14.3	14,235	14,235
بابل	0.0	0.0	0	0.0	0	0.0	100.0	0.0	9,921	9,921
كربلاء	0.0	0.0	0	0.0	0	0.0	0.0	0.0	9,243	9,243
واسط	0.0	0.0	0	0.0	0	0.0	0.0	0.0	0	0
النجف	0.0	0.0	0	100.0	552	0.0	63.2	0.0	11,319	11,319
القاسمية	0.0	0.0	0	0.0	0	0.0	0.0	0.0	8,935	8,935
المتقي	0.0	0.0	0	0.0	0	0.0	0.0	0.0	0	0
ذي قار	0.0	0.0	0	0.0	0	0.0	0.0	0.0	0	0
ميسان	0.0	0.0	0	0.0	0	0.0	0.0	0.0	0	0
النجرة	0.0	0.0	0	0.0	0	0.0	96.9	3.1	122,435	122,435
إجمالي	0.0	0.0	4	100.0	552	0.0	70.0	20.0	176,088	176,088
إقليم كردستان										
دهوك	0.0	0.0	0	0.0	0	0.0	27.6	6.9	13.8	8,986
السليمانية	50.0	50.0	11	0.0	0	0.0	17.3	74.7	11,192	11,192
أربيل	0.0	0.0	0	0.0	0	0.0	0.0	0.0	100.0	708
إجمالي	50.0	50.0	11	0.0	0	0.0	7.5	14.0	58.9	20,886
إجمالي العراق	25.0	25.0	15	100.0	552	4.1	39.6	41.1	196,974	196,974

- يتبع -

التسبب المنوية للمؤسسات الصحية حسب أساليب التخلص من المواد الكيميائية والملقحات والأدوية المنتهية الصلاحية حسب الكمية والمحافظة

تابع/ جدول (26)

المحافظة	النسب المئوية لإساليب التخلص من المواد الكيميائية والملقحات والأدوية المنتهية الصلاحية												
	الحرق داخل أو خارج المؤسسة الصحية: أخرى يمتلكها المؤسسة الصحية باستخدام محرقة نظامية خاصة بها	الحرق داخل أو خارج المؤسسة الصحية: أخرى يمتلكها المؤسسة الصحية باستخدام محرقة أو جهاز Autoclave (shredder)	الحرق داخل أو خارج المؤسسة الصحية: أخرى يمتلكها المؤسسة الصحية باستخدام محرقة نظامية خاصة بها	التغليف (بطال) الكمية	التغليف (encapsulate ion)	إعادتها إلى جهة مختصة أو رسمية (وزارة الصحة، وزارة البيئة... الخ)	تسليم اللقاحات إلى جهات التوزيع الخاصة بها	تسليم اللقاحات إلى جهات التوزيع الخاصة بها	إعادتها إلى جهة مختصة أو رسمية (وزارة الصحة، وزارة البيئة... الخ)	تسليم اللقاحات إلى جهات التوزيع الخاصة بها	إعادتها إلى جهة مختصة أو رسمية (وزارة الصحة، وزارة البيئة... الخ)	تسليم اللقاحات إلى جهات التوزيع الخاصة بها	
كركوك	0.0	0.0	0.0	0	0.0	0.0	0.0	0.0	0.0	0.0	0.0	0.0	0
ديالى	0.0	0.0	0.0	0	0.0	0.0	0.0	0.0	0.0	0.0	0.0	0.0	0
بغداد	100.0	0.0	0.0	156	0.0	100.0	0.0	0.0	0.0	0.0	0.0	0.0	60,750
بابل	100.0	0.0	0.0	1,841	0.0	88.9	11.1	0.0	0.0	0.0	0.0	0.0	141,765
كربلاء	0.0	100.0	0.0	7,175	0.0	0.0	100.0	0.0	0.0	0.0	0.0	0.0	25
واسط	0.0	0.0	0.0	0	0.0	0.0	0.0	0.0	0.0	0.0	0.0	0.0	0
النجف	0.0	0.0	100.0	4,250	0.0	0.0	0.0	0.0	100.0	0.0	0.0	0.0	5,298
القتاديسية	0.0	100.0	0.0	4,992	0.0	0.0	100.0	0.0	0.0	0.0	0.0	0.0	21,600
المتقي	0.0	0.0	0.0	0	0.0	0.0	0.0	0.0	0.0	0.0	0.0	0.0	0
ذي قار	0.0	0.0	0.0	0	0.0	0.0	0.0	0.0	0.0	0.0	0.0	0.0	0
ميسان	0.0	0.0	0.0	0	0.0	0.0	0.0	0.0	0.0	0.0	0.0	0.0	0
البعصرة	60.0	0.0	40.0	8,258	0.0	85.7	0.0	0.0	0.0	0.0	0.0	0.0	14.3
النجف	58.8	23.5	17.6	26,672	0.0	72.7	18.2	0.0	4.5	0.0	0.0	0.0	294,698
أقليم كركستان													
دهوك	0.0	14.3	0.0	50.0	7.1	1,164	14.3	14.3	0.0	0.0	0.0	57.1	4,186
السليمانية	20.0	80.0	0.0	0.0	0.0	849	0.0	21.4	64.3	14.3	0.0	0.0	12,026
أربيل	0.0	72.7	0.0	27.3	0.0	986	0.0	0.0	100.0	0.0	0.0	0.0	432
إجمالي	3.3	46.7	0.0	33.3	3.3	2,999	3.4	13.8	62.1	6.9	0.0	13.8	16,644
إجمالي العراق	23.4	38.3	6.4	8.5	21.3	2.1	29,671	2.0	39.2	43.1	3.9	2.0	7.8

- يتبع -

النسب المئوية للمؤسسات الصحية حسب أساليب التخلص من المواد الكيميائية والنفايات والأدوية المنتهية الصلاحية حسب الكمية والمحافظة

تابع/ جدول (26)

المحافظة	النسب المئوية لأساليب التخلص من المواد الكيميائية والنفايات والأدوية المنتهية الصلاحية													
	التغليف (encapsulation)	اعادتها الى مختصة او رسمية مولا وزارة الصحة، وزارة البيئة... الخ	تسليمها الى جهة مختصة او رسمية او وزارة الصحة، وزارة البيئة... الخ	تسليم التفايات الى جهات البلدية نظرها او حرقها	الحرق	الحرق داخل او خارج المؤسسة الصحية باستخدام محرقة نظامية خاصة بها	الكمية (حاصلات)	التغليف (encapsulation)	اعادتها الى مختصة او رسمية مولا وزارة الصحة، وزارة البيئة... الخ	تسليمها الى جهة مختصة او رسمية او وزارة الصحة، وزارة البيئة... الخ	الحرق	الحرق داخل او خارج المؤسسة الصحية باستخدام محرقة او جهاز صحى اخرى تمتلك المؤسسة الصحية	تسليم الى مؤسسة صحية اخرى تمتلك جهاز صحى او جهاز محرقة او جهاز Autoclave (shredder)	الحرق داخل او خارج المؤسسة الصحية باستخدام محرقة نظامية خاصة بها
كركوك	0.0	0.0	0.0	0.0	0.0	0.0	0	0.0	0.0	0.0	0.0	0.0	0.0	0
ديالى	0.0	0.0	0.0	0.0	0.0	0.0	0	0.0	0.0	0.0	0.0	0.0	0.0	0
بغداد	0.0	0.0	0.0	0.0	0.0	0.0	0	80.0	0.0	20.0	0.0	0.0	0.0	56,500
بابل	0.0	100.0	0.0	0.0	0.0	0.0	2,196	100.0	0.0	0.0	0.0	0.0	0.0	27,782
كربلاء	0.0	0.0	0.0	0.0	0.0	0.0	0	0.0	100.0	0.0	0.0	0.0	0.0	576
واسط	0.0	0.0	0.0	0.0	0.0	0.0	0	0.0	0.0	0.0	0.0	0.0	0.0	0
التنجف	0.0	0.0	0.0	0.0	0.0	0.0	0	0.0	0.0	0.0	0.0	0.0	0.0	0
القاسمية	0.0	0.0	100.0	0.0	0.0	0.0	1,730	0.0	100.0	0.0	0.0	0.0	0.0	24,418
العتيق	0.0	0.0	0.0	0.0	0.0	0.0	0	0.0	0.0	0.0	0.0	0.0	0.0	0
ذي قار	0.0	0.0	0.0	0.0	0.0	0.0	0	0.0	100.0	0.0	0.0	0.0	0.0	13,600
ميسان	0.0	0.0	0.0	0.0	0.0	0.0	0	0.0	0.0	0.0	0.0	0.0	0.0	0
النجرة	0.0	0.0	0.0	0.0	0.0	0.0	0	100.0	0.0	0.0	0.0	0.0	0.0	131,509
إجمالي	0.0	30.0	70.0	0.0	0.0	0.0	3,926	0.0	75.9	20.7	3.4	0.0	0.0	254,385
إقليم كركستان	10.0	40.0	30.0	0.0	0.0	20.0	1,451	11.8	13.7	27.5	0.0	0.0	39.2	7.8
دهوك	0.0	17.5	81.0	1.6	0.0	0.0	5,587	0.0	6.1	93.9	0.0	0.0	0.0	48,514
السليمانية	0.0	0.0	50.0	0.0	50.0	0.0	231	0.0	8.8	76.5	0.0	5.9	8.8	23,117
أربيل	1.3	19.5	72.7	1.3	2.6	2.6	7,269	3.6	9.0	70.1	0.0	1.2	13.8	107,592
إجمالي العراق	1.1	20.7	72.4	1.1	2.3	2.3	11,195	3.1	18.9	62.8	0.5	1.0	11.7	361,977

- يتبع -

النسب المئوية للمؤسسات الصحية حسب أساليب التخلص من المواد الكيميائية والنفايات والأدوية المنتهية الصلاحية حسب الكمية والمحافظة

تابع/ جدول (26)

المحافظة	النسب المئوية لأساليب التخلص من المواد الكيميائية والنفايات والأدوية المنتهية الصلاحية										الكمية (كغ)	إعانتها إلى المصن المجهز	النسب المئوية للمؤسسات الصحية حسب أساليب التخلص من المواد الكيميائية والنفايات والأدوية المنتهية الصلاحية حسب الكمية والمحافظة	الكمية (سريجة /أبرة)	
	تسليمها إلى جهة مختصة أو رسمية (Ministry of Health)	تسليمها إلى جهة مختصة أو رسمية (Ministry of Health)	تسليمها إلى جهة مختصة أو رسمية (Ministry of Health)	تسليمها إلى جهة مختصة أو رسمية (Ministry of Health)	تسليمها إلى جهة مختصة أو رسمية (Ministry of Health)	تسليمها إلى جهة مختصة أو رسمية (Ministry of Health)	تسليمها إلى جهة مختصة أو رسمية (Ministry of Health)	تسليمها إلى جهة مختصة أو رسمية (Ministry of Health)	تسليمها إلى جهة مختصة أو رسمية (Ministry of Health)	تسليمها إلى جهة مختصة أو رسمية (Ministry of Health)					
كركوك	0.0	0.0	0.0	0.0	0.0	0.0	0.0	0.0	0.0	0.0	0	0.0	0.0	0.0	0
ديالى	0.0	0.0	0.0	0.0	0.0	0.0	0.0	0.0	0.0	0.0	0	0.0	0.0	0.0	0
بغداد	0.0	100.0	0.0	0.0	0.0	0.0	0.0	0.0	0.0	0.0	5,500	100.0	0.0	0.0	237
بابل	0.0	60.0	40.0	0.0	0.0	0.0	0.0	0.0	0.0	0.0	1,640	100.0	0.0	0.0	1,622
كربلاء	0.0	0.0	100.0	0.0	0.0	0.0	0.0	0.0	0.0	0.0	1,319	0.0	0.0	0.0	0
واسط	0.0	0.0	0.0	0.0	0.0	0.0	0.0	0.0	0.0	0.0	0	0.0	0.0	0.0	0
النجف	0.0	0.0	0.0	0.0	0.0	0.0	0.0	0.0	0.0	0.0	0	0.0	0.0	0.0	0
القادسية	0.0	0.0	100.0	0.0	0.0	0.0	0.0	0.0	0.0	0.0	43	0.0	100.0	0.0	6,009
المتشي	0.0	0.0	0.0	0.0	0.0	0.0	0.0	0.0	0.0	0.0	0	0.0	0.0	0.0	0
ذي قار	0.0	0.0	0.0	0.0	0.0	0.0	0.0	0.0	0.0	0.0	0	0.0	0.0	0.0	0
ميسان	0.0	0.0	0.0	0.0	0.0	0.0	0.0	0.0	0.0	0.0	0	0.0	0.0	0.0	0
الناصرية	0.0	0.0	0.0	0.0	0.0	0.0	0.0	0.0	0.0	0.0	100.0	1,016	0.0	0.0	0
إجمالي	0.0	36.8	52.6	0.0	0.0	0.0	0.0	0.0	0.0	0.0	10,518	35.7	64.3	0.0	7,868
أقليم كردستان															
دهوك	0.0	30.4	39.1	0.0	0.0	0.0	4.3	17.4	0.0	8.7	4,060	0.0	0.0	100.0	10
السليمانية	0.0	18.6	77.6	2.6	0.6	0.0	0.0	0.0	0.0	20,991	0.0	0.0	0.0	0.0	0
أربيل	4.9	1.6	50.8	0.0	0.0	9.8	9.8	23.0	0.0	6,817	0.0	0.0	0.0	0.0	0
إجمالي	1.3	15.4	67.1	1.7	0.4	3.3	4.2	5.8	0.8	31,868	0.0	0.0	100.0	10	
إجمالي العراق	1.2	17.0	66.0	1.5	0.4	3.1	3.9	5.4	1.5	41,386	33.3	60.0	6.7	7,878	

- يتبع -

النسب المئوية للمؤسسات الصحية حسب أساليب التخلص من المواد الكيميائية والنفايات والأدوية المنتهية الصلاحية حسب الكمية والمحافظة

تابع/ جدول (26)

المحافظة	النسب المئوية لأساليب التخلص من المواد الكيميائية والنفايات والأدوية المنتهية الصلاحية											
	التخلص في محارن المؤسسة الصحية التي تسلمها إلى الجهات المختصة	تسليمها إلى جهة مختصة أو رسمية (مكتب الصحة، وزارة الصحة، وزارة البيئة ... الخ)	إعادتها إلى المصدر المجهز	التخلص في محارن المؤسسة الصحية التي تسلمها إلى الجهات المختصة	تسليمها إلى جهة مختصة أو رسمية (مكتب الصحة، وزارة الصحة، وزارة البيئة ... الخ)	إعادتها إلى المصدر المجهز	التخلص في محارن المؤسسة الصحية التي تسلمها إلى الجهات المختصة	تسليمها إلى جهة مختصة أو رسمية (مكتب الصحة، وزارة الصحة، وزارة البيئة ... الخ)	إعادتها إلى المصدر المجهز	التخلص في محارن المؤسسة الصحية التي تسلمها إلى الجهات المختصة	تسليمها إلى جهة مختصة أو رسمية (مكتب الصحة، وزارة الصحة، وزارة البيئة ... الخ)	إعادتها إلى المصدر المجهز
كركوك	0.0	0.0	0.0	0.0	0.0	0.0	0.0	0.0	0.0	0.0	0.0	0.0
ديالى	0.0	0.0	0.0	0.0	0.0	0.0	0.0	0.0	0.0	0.0	0.0	0.0
بغداد	0.0	0.0	0	0.0	0.0	100.0	1,245	0.0	0.0	0.0	0.0	64
بابل	0.0	0.0	5,844	100.0	0.0	0.0	0	0.0	0.0	0.0	0.0	20,453
كربلاء	0.0	0.0	800	100.0	0.0	0.0	0	0.0	0.0	0.0	0.0	8
واسط وواسط	0.0	0.0	0	0.0	0.0	0.0	0	0.0	0.0	0.0	0.0	0
التخف	71.4	0.0	339,578	0.0	0.0	0.0	0	0.0	0.0	0.0	0.0	0
القادسية	0.0	0.0	0	0.0	0.0	0.0	0	0.0	0.0	0.0	0.0	0
العتش	0.0	0.0	0	0.0	0.0	0.0	0	0.0	0.0	0.0	0.0	0
ذي قار	0.0	0.0	0	0.0	0.0	0.0	0	0.0	0.0	0.0	0.0	0
ميسان	0.0	0.0	0	0.0	0.0	0.0	0	0.0	0.0	0.0	0.0	0
البصرة	0.0	0.0	1,140	50.0	0.0	50.0	0	0.0	0.0	0.0	0.0	498
أجمالي	33.3	0.0	347,362	62.5	12.5	12.5	1,245	0.0	0.0	0.0	0.0	21,023
أقليم كردستان												
دهوك	0.0	91.7	2,670	0.0	100.0	0.0	0	0.0	0.0	0.0	0.0	1,910
السليمانية	0.8	3.8	83,161	0.0	100.0	0.0	0	88.9	11.1	0.0	0.0	286
أربيل	0.0	13.5	16,0	33.3	117,461	0.0	0	0.0	0.0	20.0	0	100.0
أجمالي	0.3	8.6	12,0	17.3	203,292	0.0	0	61.5	7.7	9.1	0	2,298
أجمالي العراق	1.9	8.2	11.4	16.5	550,654	26.3	57.9	5.3	10.5	1.245	61.5	23,321

- يتبع -

النسب المئوية للمؤسسات الصحية حسب أساليب التخلص من المواد الكيميائية والنفايات والأدوية المنتهية الصلاحية حسب الكمية والمحافظة

تابع/ جدول (26)

المحافظة	النسب المئوية لأساليب التخلص من المواد الكيميائية والنفايات والأدوية المنتهية الصلاحية																
	جهاز (Autoclave) عند المؤسسة الصحية	التغليف (encapsulation)	إعادتها الى المصدر	تسليمها الى جهة مختصة أو رسمية (ملا وزارة الصحة، وزارة البيئة ... الخ)	تسليم النفايات الى جهات البلدية نظرها	الحرق في محلات تسليم النفايات	الخزن في محلات تسليم النفايات	الخزن في محلات تسليم النفايات	الحرق في المؤسسة الصحية الى جهات تسليمها الى جهة مختصة أو رسمية (ملا وزارة الصحة، وزارة البيئة ... الخ)	الخزن في محلات تسليم النفايات	الخزن في محلات تسليم النفايات	الخزن في محلات تسليم النفايات	الخزن في محلات تسليم النفايات				
كربلاء	0.0	0.0	0.0	0.0	0.0	0.0	0.0	0.0	0.0	0.0	0.0	0.0	0.0				
ديالى	0.0	0.0	0.0	0.0	0.0	0.0	0.0	0.0	0.0	0.0	0.0	0.0	0.0				
بغداد	0.0	0.0	100.0	0.0	0.0	0.0	0.0	0.0	0.0	0.0	0.0	0.0	0.0				
بابل	0.0	0.0	100.0	0.0	0.0	0.0	0.0	0.0	0.0	0.0	0.0	0.0	0.0				
كربلاء	25.0	0.0	0.0	75.0	0.0	0.0	0.0	0.0	0.0	0.0	0.0	0.0	800				
واسط	0.0	0.0	0.0	0.0	0.0	0.0	0.0	0.0	0.0	0.0	0.0	0.0	0				
التنجف	0.0	0.0	37.5	0.0	0.0	62.5	0.0	0.0	0.0	0.0	0.0	0.0	339,578				
القادسية	0.0	0.0	0.0	100.0	0.0	0.0	0.0	0.0	0.0	0.0	0.0	0.0	0				
المتن	0.0	0.0	0.0	0.0	0.0	0.0	0.0	0.0	0.0	0.0	0.0	0.0	0				
ذي قار	0.0	0.0	0.0	100.0	0.0	0.0	0.0	0.0	0.0	0.0	0.0	0.0	0				
ميسان	0.0	0.0	0.0	0.0	0.0	0.0	0.0	0.0	0.0	0.0	0.0	0.0	0				
البصرة	0.0	0.0	100.0	0.0	0.0	0.0	0.0	0.0	0.0	0.0	0.0	0.0	1,140				
إجمالي	1.8	0.0	77.2	12.3	0.0	8.8	0.0	0.0	0.0	0.0	0.0	0.0	347,362				
إقليم كردستان																	
دهوك	0.0	16.3	14.3	26.5	0.0	0.0	10.2	16.3	0.0	0.0	16.3	13,022	0.0	8.3	0.0	2,670	
السليمانية	0.0	0.0	20.8	75.4	1.0	0.0	2.9	0.0	0.0	0.0	0.0	41,987	0.0	19.5	72.9	3.0	83,161
اربيل	0.0	0.0	0.0	70.0	0.0	0.0	3.3	0.0	0.0	26.7	0.0	4,518	1.9	0.0	35.3	0.0	117,461
إجمالي	0.0	2.8	17.5	66.4	0.7	0.0	4.2	2.8	2.8	2.8	2.8	59,527	1.0	8.6	50.8	1.3	203,292
إجمالي العراق	0.3	2.3	27.4	57.4	0.6	1.5	3.5	2.3	2.3	2.3	2.3	138,947	0.9	11.1	48.7	1.3	550,654

النسب المئوية للمؤسسات الصحية حسب أساليب التخلص من المواد الكيميائية والنفايات والأدوية المنتهية الصلاحية حسب الكمية والمحافظات

تابع/ جدول (26)

المحافظة	الكمية (صندوق)	النسب المئوية لأساليب التخلص من المواد الكيميائية والنفايات والأدوية المنتهية الصلاحية	تسليمها الى جهة مختصة أو رسمية مثل (وزارة الصحة، وزارة البيئة ... الخ)	تسليمها الى متعهد
كركوك	0	0.0	0.0	0.0
ديالى	0	0.0	0.0	0.0
بغداد	0	0.0	0.0	0.0
بابل	0	0.0	0.0	0.0
كربلاء	0	0.0	0.0	0.0
واسط	0	0.0	0.0	0.0
النجف	0	0.0	0.0	0.0
القائمية	0	0.0	0.0	0.0
المتن	0	0.0	0.0	0.0
ذي قر	0	0.0	0.0	0.0
ميسان	0	0.0	0.0	0.0
النجرة	0	0.0	0.0	0.0
اجمالي	0	0.0	0.0	0.0
إقليم كردستان				
دهوك	0	0.0	0.0	0.0
السليمانية	161	0.0	11.1	88.9
أربيل	84	100.0	0.0	0.0
اجمالي	245	30.8	7.7	61.5
اجمالي العراق	245	30.8	7.7	61.5

الجدول التفصيلية

القسم (C) : الأدوية والمواد الكيماوية الخطرة
(المشعة والسامة للجينات) المنتهية الصلاحية للمدة
من 2014/1/1 ولغاية 2014/12/31

كمية الأدوية والمواد الكيميائية الخطرة (المسحوة والسامة للجينات) المنتهية الصلاحية للمؤسسات الصحية حسب المحافظة

جدول (27)

المحافظة	المؤسسات الصحية التي توجد لديها أدوية و مواد كيميائية خطيرة (المسحوة والسامة) للجينات) منتهية الصلاحية					عدد المؤسسات الصحية العامة والعمامة جزئياً
	كمية الأدوية والمواد الكيميائية (المسحوة والسامة للجينات) المنتهية الصلاحية حسب وحدة القياس	كمية	فيل	حاوية	%	
ابرة / سرنجة	مطبقام *	شريط	كبسولة	فيل	حاوية	العدد
كركوك	0	0	0	0	0	0
ديالى	0	0	0	0	0	0
بغداد	0	500	0	88	0	2
بابل	0	0	0	0	0	0
كربلاء	0	0	0	0	0	0
واسط	0	0	0	0	0	0
النجف	0	0	0	0	0	0
القادسية	756	0	5	0	0	1
المثنى	0	0	0	0	0	0
ذي قار	0	0	0	0	0	0
ميسان	0	0	0	0	0	0
النجرة	0	0	0	75	0	1
اجمالي	765	500	5	88	75	4
أقليم كردستان						
دهوك	0	0	0	0	0	0
الموصلية	0	0	0	0	0	0
أربيل	0	49,354	0	0	0	1
اجمالي	0	49,354	0	0	0	1
اجمالي العراق	756	49,854	5	88	75	5

* العادة تسمى (التكثيرون المضغ) وتستخدم في الطب النووي يستخدم في فحوصات طبية عديدة منها وظائف القلب والغدد.

النسب المئوية للمؤسسات الصحية حسب اساليب التخلص من الأدوية والمواد الكيميائية الخطرة (المشعة و السامة للجينات) المنتهية الصلاحية حسب المحافظة

جدول (28)

المحافظة	النسب المئوية لأساليب التخلص من الأدوية والمواد الكيميائية الخطرة (المشعة و السامة للجينات) المنتهية الصلاحية				المؤسسات الصحية التي توجد لديها اوية و مواد كيميائية خطرة (المشعة و السامة للجينات) منتهية الصلاحية		عدد المؤسسات الصحية العاملة والناشطة جزئياً
	تسليمها الى جهة مختصة او رسمية مكلأ (وزارة الصحة، وزارة البيئة ... الخ)	الكمية (كجمولية)	اعتادها الى المصدر المجهز	الكمية (قيلال)	الجزء في مخازن المؤسسة الصحية لبعث تسليمها الى الجهات المختصة	الكمية (جولية)	
كركوك	0.0	0	0.0	0	0.0	0	59
ديالى	0.0	0	0.0	0	0.0	0	66
بغداد	100.0	88	0.0	0	100.0	5,000	294
بابل	0.0	0	0.0	0	0.0	0	71
كربلاء	0.0	0	0.0	0	0.0	0	45
واسط	0.0	0	0.0	0	0.0	0	51
التجف	0.0	0	0.0	0	0.0	0	57
القادسية	0.0	0	0.0	0	0.0	0	56
العتشى	0.0	0	0.0	0	0.0	0	38
ذي قار	0.0	0	0.0	0	0.0	0	88
ميسان	0.0	0	0.0	0	0.0	0	46
النجرة	0.0	0	100.0	75	0.0	0	131
اجمالي	100.0	88	100.0	75	100.0	5,000	1,002
اقليم كردستان							
دهوك	0.0	0	0.0	0	0.0	0	110
السليمانية	0.0	0	0.0	0	0.0	0	191
اربيل	0.0	0	0.0	0	0.0	0	139
اجمالي	0.0	0	0.0	0	0.0	0	440
اجمالي العراق	100.0	88	100.0	75	100.0	5,000	1,442

النسب المئوية للمؤسسات الصحية حسب اساليب التخلص من الأدوية والمواد الكيميائية الخطرة (المضخمة والسامة للجينات) المنتهية الصلاحية حسب المحافظة

تابع/ جدول (28)

المحافظة	المؤسسات الصحية التي توجد لديها أدوية و مواد كيميائية خطرة (المضخمة و السامة للجينات) منتهية الصلاحية		النسب المئوية لأساليب التخلص من الأدوية والمواد الكيميائية الخطرة (المضخمة و السامة للجينات) منتهية الصلاحية		المؤسسات الصحية التي توجد لديها أدوية و مواد كيميائية خطرة (المضخمة و السامة للجينات) منتهية الصلاحية		عدد المؤسسات الصحية العاملة والعاملة جزئياً
	الكمية (متر / سرتجة) تسليمها الى جهة مختصة او رسمية مثل وزارة الصحة، وزارة البيئة ... الخ)	الكمية (متر / سرتجة) تسليمها الى جهة مختصة او رسمية مثل وزارة الصحة، وزارة البيئة ... الخ)	الكمية (متر / سرتجة) تسليمها الى الجهات المختصة	الكمية (متر / سرتجة) تسليمها الى الجهات المختصة	النسب المئوية (%)	العدد	
كركوك	0.0	0	0.0	0	0.0	0	59
ديالى	0.0	0	0.0	0	0.0	0	66
بغداد	0.0	0	100.0	500	0.0	0	294
بابل	0.0	0	0.0	0	0.0	0	71
كربلاء	0.0	0	0.0	0	0.0	0	45
واسط	0.0	0	0.0	0	0.0	0	51
النجف	0.0	0	0.0	0	0.0	0	57
القاسمية	100.0	756	0.0	0	100.0	5	56
المثنى	0.0	0	0.0	0	0.0	0	38
ذي قار	0.0	0	0.0	0	0.0	0	88
ميسان	0.0	0	0.0	0	0.0	0	46
الديصرة	0.0	0	0.0	0	0.0	0	131
اجمالي	100.0	765	100.0	500	100.0	5	1,002
أقليم كردستان							
دهوك	0.0	0	0.0	0	0.0	0	110
السليمانية	0.0	0	0.0	0	0.0	0	191
أربيل	0.0	0	100.0	49,354	0.0	0	139
اجمالي	0.0	0	100.0	49,354	0.0	0	440
اجمالي العراق	100.0	756	100.0	49,854	100.0	5	1,442

* العملة تسمى (التكشيم المشع) وتستخدم في الطب النووي يستخدم في فحوصات طبية عديدة منها وظائف القلب والعدن.

الجدول التفصيلية

القسم (D) : الموجودات الثابتة لحماية البيئة

لغاية 2014/12/31

اعداد الموجودات الثابتة العاملة المستخدمة لحماية البيئة حسب المحافظة

جدول (29)

المحافظة	اعداد الموجودات الثابتة العاملة المستخدمة لحماية البيئة										النوع
	احراض المواد المنظمة (حفظ الأشعاع)	موزن خاص للمواد المنظمة والسامة والخطرة للجينات (الأدوية الخاصة بالإشعاع)	موزن خاص للمواد المنظمة والسامة والخطرة (مخلب الأيونية)	موزن خاص للمواد الخطرة والقدائية للاختلال الجيني (مخلب المظبوط)	فرن كهربائي (Oven)	جهاز تعقيم بالبرازما	جهاز تعقيم دقيقة (Microwave)	جهاز تعقيم بالموجات الدقيقة (Autoclave)	جهاز shredder	جهاز تعقيم بـ (الحرارة + الضغط) (Autoclave)	
كركوك	0	0	6	0	60	0	0	0	3	62	حكومية
	0	0	1	0	2	0	0	0	0	5	أهلية
ديالى	0	0	4	10	63	0	0	0	2	47	حكومية
	0	0	2	2	6	0	0	0	0	6	أهلية
بغداد	1	4	48	38	390	9	3	10	10	326	حكومية
	0	0	6	10	95	1	5	1	1	93	أهلية
بابل	2	0	22	9	100	1	0	0	4	83	حكومية
	0	0	1	2	4	0	1	0	0	8	أهلية
كربلاء	0	0	8	6	66	0	0	0	2	41	حكومية
	0	0	1	1	3	0	0	0	0	3	أهلية
واسط	0	0	5	5	70	0	0	0	2	27	حكومية
	0	0	0	0	0	0	0	0	0	0	أهلية
النجف	15	0	7	4	109	2	0	2	2	41	حكومية
	0	0	1	0	4	0	1	0	0	9	أهلية
القائمية	1	1	11	4	104	0	2	2	2	57	حكومية
	0	0	3	1	8	0	1	0	0	4	أهلية
المثنى	0	0	3	2	32	3	1	2	2	27	حكومية
	0	0	0	0	0	0	0	0	0	0	أهلية
ذي قار	0	0	4	4	52	1	2	2	2	54	حكومية
	0	0	0	4	7	0	4	0	0	7	أهلية

- يتبع -

اعداد الموجودات الثابتة العاملة المستخدمة لحماية البيئة حسب المحافظة

تابع / جدول (29)

اعداد الموجودات الثابتة العاملة المستخدمة لحماية البيئة										النوع	المحافظة	
امراض المواد المظلمة (حفظ الاشعاع)	مخزن خاص للمواد المظلمة والسامة للجينات (الأدوية الخاصة بالإشعاع)	مخزن خاص للمواد الكيميائية الخطرة (مخزن الأوعية)	مخزن خاص للمواد الخطرة والقاتلة للأجمل المجهزة (مثل الأوعية المظلمة)	مخزن خاص للمواد الخطرة والقاتلة للأجمل المجهزة (مثل المظلمة)	فرن كهربائي (Oven)	جهاز تعقيم بالبخار	جهاز تعقيم بالوقود (Microwave)	جهاز تعقيم (Autoclave)	جهاز (Shredder)			جهاز تعقيم (الحرارة + الضغط) (Autoclave)
4	0	6	4	57	0	0	0	0	2	13	حكومية	ميسان
0	0	0	0	0	0	0	0	0	0	0	أهلية	
15	2	25	13	213	4	3	3	4	4	87	حكومية	البرصرة
0	0	5	4	13	1	0	0	1	1	14	أهلية	
38	7	149	99	1316	20	11	11	37	865	149	حكومية	إجمالي
0	0	20	24	142	2	12	12	2	2	149	أهلية	
إقليم كردستان												
0	1	4	4	55	2	2	2	2	2	71	حكومية	دهوك
0	1	3	2	8	0	5	5	0	0	9	أهلية	
0	0	12	0	115	6	12	12	2	2	83	حكومية	الموصلية
0	0	6	2	32	2	1	1	1	1	19	أهلية	
3	1	6	4	71	14	1	1	1	1	52	حكومية	أربيل
1	0	9	7	15	11	13	13	1	1	26	أهلية	
3	2	22	8	241	22	15	15	5	5	206	حكومية	إجمالي
1	1	18	11	55	13	19	19	2	2	54	أهلية	
41	9	171	107	1,557	42	26	26	42	42	1,071	حكومية	
1	1	38	35	197	15	31	31	4	4	203	أهلية	إجمالي العراق
42	10	209	142	1,754	57	57	57	46	46	1,274	الإجمالي	

اعداد الموجودات الثابتة العاملة للصحة الأخرى (عدا المستشفيات الحكومية والأهلية) المستخدمة لحماية البيئة حسب المحافظة

جدول (30)

المحافظة	اعداد الموجودات الثابتة العاملة المستخدمة لحماية البيئة										
	مخزن خاص للمواد المشعة (مخزن الإشعاع)	مخزن خاص للمواد المشعة والسامة والخطرة (مخزن الإشعاع)	مخزن خاص للمواد المشعة والسامة والخطرة (مخزن الإشعاع)	مخزن خاص للمواد المشعة والسامة والخطرة (مخزن الإشعاع)	مخزن خاص للمواد المشعة والسامة والخطرة (مخزن الإشعاع)	فرن كهربائي (Oven)	جهاز تعقيم بالبارزما	جهاز تعقيم بالأمواج الدقيقة (Microwave)	جهاز تعقيم بالأمواج الدقيقة (Microwave)	جهاز (Autoclave Shredder)	جهاز تعقيم (الحرارة + الضغط) (Autoclave)
كربوك	0	0	3	0	0	99	0	0	1	1	76
ديالى	0	0	27	6	6	152	12	2	2	0	113
بغداد	2	2	98	7	7	628	2	29	0	0	504
بابل	1	0	28	1	1	96	0	5	0	0	101
كربلاء	0	0	28	2	2	93	0	3	0	0	87
واسط	0	1	15	1	1	92	2	0	0	0	83
النجف	1	0	30	3	3	149	0	0	0	0	112
القادسية	2	2	48	4	4	129	0	2	0	0	51
العتيق	0	0	13	1	1	70	0	6	0	0	46
ذي قار	0	0	14	0	0	195	0	1	0	0	181
ميسان	2	0	10	1	1	117	0	0	0	0	24
البصرة	3	0	52	4	4	194	0	10	0	0	130
إجمالي	11	5	366	30	30	2014	16	59	1	1	1508
إقليم كردستان											
دهوك	0	0	22	5	5	90	7	14	0	0	123
السليمانية	0	0	10	0	0	159	6	5	0	0	140
أربيل	2	0	41	8	8	96	3	15	0	0	105
إجمالي	2	0	73	13	13	345	16	34	0	0	368
إجمالي العراق	13	5	439	43	43	2,359	32	93	1	1	1,876

عدد أجهزة التعقيم بـ (الحرارة + الضغط) (Autoclave) الموجودة في المستشفيات (الحكومية والأهلية) المستخدمة لحماية البيئة حسب المحافظة

جدول (31)

المحافظة	النوع	عدد أجهزة التعقيم بـ (الحرارة + الضغط) (Autoclave)		النسبة المئوية للمستشفيات التي تمتلك جهاز تعقيم بـ (الحرارة + الضغط) (Autoclave) وكفى لسد حاجتها	عدد أجهزة التعقيم بـ (الحرارة + الضغط) (Autoclave)		النسبة المئوية للمستشفيات التي تمتلك جهاز تعقيم بـ (الحرارة + الضغط) (Autoclave) وكفى لسد حاجتها	النوع
		عمل	عطل		عمل	عطل		
كركوك	حكومية	6	6	100.0	63	1	100.0	حكومية
	أهلية	2	2	100.0	5	0	100.0	أهلية
ديالى	حكومية	5	5	100.0	49	2	100.0	حكومية
	أهلية	4	4	100.0	6	0	100.0	أهلية
بغداد	حكومية	49	46	93.9	373	47	326	حكومية
	أهلية	37	37	100.0	96	3	93	أهلية
بابل	حكومية	15	14	93.3	87	4	83	حكومية
	أهلية	3	3	100.0	8	0	8	أهلية
كربلاء	حكومية	6	6	100.0	44	3	41	حكومية
	أهلية	2	2	100.0	3	0	3	أهلية
واسط	حكومية	8	8	100.0	40	13	27	حكومية
	أهلية	0	0	0.0	0	0	0	أهلية
النجف	حكومية	7	7	100.0	45	4	41	حكومية
	أهلية	3	3	100.0	9	0	9	أهلية
القادسية	حكومية	8	8	100.0	70	13	57	حكومية
	أهلية	3	3	100.0	4	0	4	أهلية
المثنى	حكومية	4	4	100.0	45	18	27	حكومية
	أهلية	0	0	0.0	0	0	0	أهلية
ذي قار	حكومية	9	9	100.0	61	7	54	حكومية
	أهلية	2	2	100.0	7	0	7	أهلية

- يتبع -

عدد أجهزة التعقيم بـ (الحرارة + الضغط) (Autoclave) الموجودة في المستشفيات الحكومية والأهلية المستخدمة لحماية البيئة حسب المحافظة

تابع / جدول (31)

المحافظة	النسبة المئوية للمستشفيات التي تمتلك أجهزة التعقيم بـ (الحرارة + الضغط) (Autoclave) وكافي لمد حاجتها	عدد أجهزة التعقيم بـ (الحرارة + الضغط) (Autoclave)		المستشفيات التي تمتلك جهاز تعقيم بـ (الحرارة + الضغط) (Autoclave)		النسبة المئوية للمستشفيات التي تحتاج في عملها الى جهاز تعقيم بـ (الحرارة + الضغط) (Autoclave)	عدد المستشفيات	النوع	
		عاطل	عامل	%	العدد				
ميسان	25.0	17	4	13	100.0	8	8	حكومية	
	0.0	0	0	0	0.0	0	0	أهلية	
النجف	42.9	101	14	87	100.0	14	14	حكومية	
	100.0	14	0	14	100.0	5	5	أهلية	
بغداد	57.8	995	130	865	97.1	135	139	حكومية	
	90.2	152	3	149	100.0	61	61	أهلية	
إقليم كردستان									
دهوك	42.9	78	7	71	100.0	14	14	حكومية	
	100.0	9	0	9	100.0	5	5	أهلية	
السليمانية	50.0	94	11	83	85.7	30	35	حكومية	
	90.0	24	5	19	71.4	10	14	أهلية	
اربيل	55.6	62	10	52	94.7	18	19	حكومية	
	100.0	26	0	26	100.0	13	13	أهلية	
اجمالي	50.0	234	28	206	91.2	62	68	حكومية	
	96.4	59	5	54	87.5	28	32	أهلية	
اجمالي	55.3	1,229	158	1,071	95.2	197	207	حكومية	
	92.1	211	8	203	95.7	89	93	أهلية	
اجمالي العراق	66.8	1,440	166	1,274	95.3	286	300	اجمالي	

عدد أجهزة التعقيم بـ (الحرارة + الضغط) (Autoclave) الموجودة في المؤسسات الصحية الأخرى (عدد المستشفيات الحكومية والأهلية) المستخدمة لحماية البيئة حسب المحافظة

جدول (32)

المحافظة	عدد المؤسسات الصحية الأخرى التي تمتلك جهاز تعقيم بـ (الحرارة + الضغط) (Autoclave)	عدد أجهزة التعقيم بـ (الحرارة + الضغط) (Autoclave)		المؤسسات الصحية الأخرى التي تمتلك جهاز تعقيم بـ (الحرارة + الضغط) (Autoclave)	النسبة المئوية للمؤسسات الصحية الأخرى التي تحتاج إلى جهاز تعقيم بـ (الحرارة + الضغط) (Autoclave)	عدد المؤسسات الصحية الأخرى
		عاطل	عامل			
كركوك	44	5	76	44	100.0	51
ديالى	47	2	113	47	94.1	51
بغداد	176	11	504	176	90.4	208
بابل	49	0	101	49	94.3	53
كربلاء	41	5	87	41	97.7	44
واسط	36	1	83	36	82.5	43
التنجف	44	6	112	44	97.9	47
القادسية	31	2	51	31	94.0	51
المثنى	23	16	46	23	91.2	34
ذي قار	70	23	181	70	94.8	77
ميسان	15	0	24	15	42.1	38
البصرة	70	13	130	70	76.2	105
اجمالي	646	84	1508	646	88.4	802
أقليم كردستان						
دهوك	69	8	123	69	95.6	91
السليمانية	84	10	140	84	86.6	142
أربيل	68	2	105	68	73.8	107
اجمالي	221	20	368	221	85.0	340
اجمالي العراق	867	104	1,876	867	87.4	1,142

عدد أجهزة (Autoclave Shredder) الموجودة في المستشفيات (الحكومية والأهلية) المستخدمة لحماية البيئة حسب المحافظة

جدول (33)

النسبة المئوية للمستشفيات التي تمتلك أجهزة (Autoclave Shredder) التي تحتاج في عملها إلى جهاز (Autoclave) وكمي لسد حاجتها (Shredder)	عدد أجهزة (Autoclave Shredder)			النسبة المئوية للمستشفيات التي تمتلك جهاز (Autoclave Shredder) %	العدد	النسبة المئوية للمستشفيات التي تحتاج في عملها إلى جهاز (Autoclave) وكمي لسد حاجتها (Shredder)	عدد المستشفيات	النوع	المحافظة
	المجموع	عاطل	عامل						
100.0	4	1	3	66.7	4	66.7	6	حكومية	كركوك
0.0	0	0	0	0.0	0	0.0	2	أهلية	
100.0	2	0	2	40.0	2	40.0	5	حكومية	ديالى
0.0	0	0	0	0.0	0	0.0	4	أهلية	
100.0	10	0	10	20.4	10	28.6	49	حكومية	بغداد
100.0	1	0	1	2.7	1	5.4	37	أهلية	
50.0	4	0	4	26.7	4	60.0	15	حكومية	بابل
0.0	0	0	0	0.0	0	33.3	3	أهلية	
100.0	2	0	2	33.3	2	83.3	6	حكومية	كربلاء
0.0	0	0	0	0.0	0	50.0	2	أهلية	
100.0	2	0	2	25.0	2	62.5	8	حكومية	واسط
0.0	0	0	0	0.0	0	0.0	0	أهلية	
100.0	2	0	2	28.6	2	100.0	7	حكومية	النجف
0.0	0	0	0	0.0	0	0.0	3	أهلية	
100.0	2	0	2	25.0	2	50.0	8	حكومية	القائمية
0.0	0	0	0	0.0	0	0.0	3	أهلية	
100.0	2	0	2	50.0	2	100.0	4	حكومية	المثنى
0.0	0	0	0	0.0	0	0.0	0	أهلية	
50.0	2	0	2	22.2	2	55.6	9	حكومية	ذي قار
0.0	0	0	0	0.0	0	0.0	2	أهلية	

- يتبع -

عدد أجهزة (Autoclave Shredder) الموجودة في المستشفيات (الحكومية والأهلية) المستخدمة لحماية البيئة حسب المحافظة

تابع / جدول (33)

المحافظة	النوع	عدد المستشفيات	النسبة المئوية للمستشفيات التي تحتاج في عملها إلى جهاز (Autoclave Shredder)	عدد أجهزة (Autoclave Shredder) الموجودة في المستشفيات (الحكومية والأهلية) المستخدمة لحماية البيئة حسب المحافظة			النسبة المئوية للمستشفيات التي تمتلك جهاز (Autoclave Shredder)	%	العدد
				المجموع	عطل	عمل			
ميسان	حكومية	8	62.5	2	2	25.0	100.0	2	
	أهلية	0	0.0	0	0	0.0	0.0	0	
النجف	حكومية	14	64.3	4	4	28.6	100.0	4	
	أهلية	5	100.0	1	1	20.0	100.0	1	
إجمالي	حكومية	139	52.5	38	37	27.3	83.8	38	
	أهلية	61	14.8	2	2	3.3	100.0	2	
إقليم كردستان									
دهوك	حكومية	14	21.4	2	2	14.3	100.0	2	
	أهلية	5	0.0	0	0	0.0	0.0	0	
السليمانية	حكومية	35	48.6	2	2	5.7	100.0	2	
	أهلية	14	42.9	1	1	7.1	0.0	1	
أربيل	حكومية	19	42.1	2	1	10.5	50.0	2	
	أهلية	13	76.9	1	1	7.7	100.0	1	
إجمالي	حكومية	68	41.2	6	5	8.8	83.3	6	
	أهلية	32	50.0	2	2	6.3	66.7	2	
إجمالي العراق	حكومية	207	48.8	44	42	21.3	83.7	44	
	أهلية	93	26.9	4	4	4.3	80.0	4	
		300	42.0	48	46	16.0	83.3	48	

عدد أجهزة (Autoclave Shredder) الموجودة في المؤسسات الصحية الأخرى (صدا المستشفيات الحكومية والأهلية) المستخدمة لحماية البيئة حسب المحافظة

جدول (34)

المحافظة	عدد المؤسسات الصحية الأخرى التي تمتلك (Autoclave Shredder)	النسبة المئوية للمؤسسات الصحية الأخرى التي تمتلك (Autoclave Shredder) %	عدد أجهزة (Autoclave Shredder) الموجودة في المؤسسات الصحية الأخرى التي تحتاج في عملها إلى جهاز (Autoclave Shredder)		عدد المؤسسات الصحية الأخرى	النسبة المئوية للمؤسسات الصحية الأخرى التي تحتاج في عملها إلى جهاز (Autoclave Shredder)
			عطل	المجموع		
كركوك	1	2.1	1	1	51	4.2
ديالى	0	0.0	0	0	51	0.0
بغداد	0	0.0	0	0	208	5.4
بابل	0	0.0	0	0	53	30.2
كربلاء	0	0.0	0	0	44	16.3
واسط	0	0.0	0	0	43	0.0
التنجف	0	0.0	0	0	47	29.8
القادسية	0	0.0	0	0	51	29.4
المثنى	28	82.4	0	28	34	91.2
ذي قار	0	0.0	0	0	77	1.3
ميسان	0	0.0	0	0	38	28.9
النجرة	0	0.0	0	0	105	20.0
اجمالي	29	3.6	1	29	802	16.3
أقليم كردستان						
دهوك	0	0.0	0	0	91	19.8
السليمانية	0	0.0	0	0	142	25.5
أربيل	0	0.0	0	0	107	10.3
اجمالي	0	0.0	0	0	340	19.2
اجمالي العراق	29	2.5	1	29	1,142	17.1

* ملاحظة : عدد الأجهزة في محافظة المثنى (28) جهاز موزعة على المراكز الصحية ولم تدخل إلى الخدمة في سنة 2014.

عدد أجهزة التقييم بالموجات الدقيقة (Microwave) الموجودة في المستشفيات الحكومية والأهلية المستخدمة لحماية البيئة حسب المحافظة

جدول (35)

المحافظة	النسبة المئوية للمستشفيات التي تمتلك أجهزة التقييم بالموجات الدقيقة (Microwave) وكيفية استخدامها	عدد أجهزة التقييم بالموجات الدقيقة (Microwave)		المستشفيات التي تمتلك جهاز تقييم بالموجات الدقيقة (Microwave)		النسبة المئوية للمستشفيات التي تحتاج في عملها الى جهاز تقييم بالموجات الدقيقة (Microwave)	عدد المستشفيات	النوع
		المجموع	عاطل	عاطل	%			
كركوك	0.0	0	0	0	0.0	0	6	حكومية
	0.0	0	0	0	0.0	0	2	أهلية
ديالى	0.0	0	0	0	0.0	0	5	حكومية
	0.0	0	0	0	0.0	0	4	أهلية
بغداد	66.7	4	1	3	6.1	3	49	حكومية
	100.0	6	1	5	10.8	4	37	أهلية
بابل	0.0	0	0	0	0.0	0	15	حكومية
	100.0	2	1	1	33.3	1	3	أهلية
كربلاء	0.0	0	0	0	0.0	0	6	حكومية
	0.0	0	0	0	0.0	0	2	أهلية
واسط	0.0	0	0	0	0.0	0	8	حكومية
	0.0	0	0	0	0.0	0	0	أهلية
النجف	0.0	0	0	0	0.0	0	7	حكومية
	100.0	1	0	1	33.3	1	3	أهلية
القادسية	50.0	4	2	2	25.0	2	8	حكومية
	100.0	1	0	1	33.3	1	3	أهلية
العتيق	100.0	1	0	1	25.0	1	4	حكومية
	0.0	0	0	0	0.0	0	0	أهلية
ذي قار	50.0	2	0	2	22.2	2	9	حكومية
	0.0	4	0	4	50.0	1	2	أهلية

- يتبع -

عدد أجهزة التعقيم بالموجات الدقيقة (Microwave) المستخدمة لحماية البيئة حسب المحافظة

تابع / جدول (35)

المحافظة	النسبة المئوية للمستشفيات التي تمتلك أجهزة التعقيم بالموجات الدقيقة (Microwave) والتي لم يحتاجها	عدد أجهزة التعقيم بالموجات الدقيقة (Microwave)			المستشفيات التي تمتلك جهاز تعقيم بالموجات الدقيقة (Microwave)		النسبة المئوية للمستشفيات التي تحتاج في عملها الى جهاز تعقيم بالموجات الدقيقة (Microwave)	عدد المستشفيات	النوع
		المجموع	عائل	عائل	%	العدد			
ميسان	0.0	1	1	0	12.5	1	25.0	8	حكومية
	0.0	0	0	0	0.0	0	0.0	0	اهلية
النجف	50.0	3	0	3	14.3	2	64.3	14	حكومية
	0.0	0	0	0	0.0	0	80.0	5	اهلية
النجف - اجمالي	54.5	15	4	11	7.9	11	26.6	139	حكومية
	87.5	14	2	12	13.1	8	21.3	61	اهلية
اقليم كردستان	100.0	2	0	2	14.3	2	71.4	14	حكومية
دهوك	100.0	5	0	5	40.0	2	40.0	5	اهلية
السليمانية	100.0	14	2	12	8.6	3	20.0	35	حكومية
	100.0	1	0	1	7.1	1	14.3	14	اهلية
النجف - اجمالي	0.0	1	0	1	5.3	1	26.3	19	حكومية
	100.0	13	0	13	23.1	3	38.5	13	اهلية
النجف - اجمالي	83.3	17	2	15	8.8	6	32.4	68	حكومية
	100.0	19	0	19	18.8	6	28.1	32	اهلية
النجف - اجمالي	64.7	32	6	26	8.2	17	28.5	207	حكومية
	92.9	33	2	31	15.1	14	23.7	93	اهلية
العراق - اجمالي	77.4	65	8	57	10.3	31	27.0	300	الاجمالي

عدد أجهزة التعقيم بالموجات الدقيقة (Microwave) الموجودة في المؤسسات الصحية الأخرى (عدد المستشفيات الحكومية والأهلية) المستخدمة لحماية البيئة حسب المحافظة

جدول (36)

المحافظة	عدد المؤسسات الصحية الأخرى التي تمتلك جهاز تعقيم بالموجات الدقيقة (Microwave)	عدد أجهزة التعقيم بالموجات الدقيقة (Microwave)		النسبة المئوية للمؤسسات الصحية الأخرى التي تمتلك جهاز تعقيم بالموجات الدقيقة (Microwave)	النسبة المئوية للمؤسسات الصحية الأخرى التي تمتلك جهاز تعقيم بالموجات الدقيقة (Microwave)	عدد المؤسسات الصحية الأخرى	
		عاطل	عامل				
كركوك	1	0	1	2.1	1	2.1	51
ديالى	2	0	2	2.0	1	2.0	51
بغداد	30	1	29	8.8	18	13.2	208
بابل	5	0	5	9.4	5	20.8	53
كربلاء	6	3	3	6.8	3	11.4	44
واسط	0	0	0	0.0	0	2.3	43
التنجف	0	0	0	0.0	0	0.0	47
القادسية	2	0	2	3.9	2	27.5	51
المتن	6	0	6	14.7	5	17.6	34
ذي قار	1	0	1	1.3	1	3.9	77
ميسان	0	0	0	0.0	0	0.0	38
النجرة	10	0	10	7.6	8	12.4	105
إجمالي	63	4	59	5.5	44	10.3	802
أقليم كردستان							
دهوك	15	1	14	13.2	12	33.0	91
السليمانية	5	0	5	2.8	4	10.6	142
أربيل	16	1	15	11.2	12	19.6	107
إجمالي	36	2	34	8.3	28	19.5	340
إجمالي العراق	99	6	93	6.3	72	13.0	1,142

عدد أجهزة التعقيم بـ (البلازما) الموجودة في المستشفيات (الحكومية والأهلية) المستخدمة لحماية البيئة حسب المحافظة

جدول (37)

المحافظة	النسبة المئوية للمستشفيات التي تحتاج في عملها إلى جهاز تعقيم بـ (البلازما)	المستشفيات التي تمتلك جهاز تعقيم بـ (البلازما)		النسبة المئوية للمستشفيات التي تمتلك الجهاز في تعقيم بـ (البلازما) والتي لم حاجتها	النسبة المئوية للمستشفيات التي تمتلك الجهاز تعقيم بـ (البلازما)	النسبة المئوية للمستشفيات التي تحتاج في عملها إلى جهاز تعقيم بـ (البلازما)	عدد المستشفيات	النوع
		عدد أجهزة التعقيم بـ (البلازما)	عاطل					
كركوك	0.0	0	0	0	0.00	0	6	حكومية
	0.0	0	0	0	0.00	0	2	أهلية
	0.0	0	0	0	0.00	0	5	حكومية
ديالى	0.0	0	0	0	0.00	0	4	أهلية
	40.0	14	5	9	20.41	10	49	حكومية
بغداد	0.0	1	0	1	2.70	1	37	أهلية
	100.0	1	0	1	6.67	1	15	حكومية
بابل	0.0	0	0	0	0.00	0	3	أهلية
	0.0	0	0	0	0.00	0	6	حكومية
كربلاء	0.0	0	0	0	0.00	0	2	أهلية
	0.0	0	0	0	0.00	0	8	حكومية
واسط	0.0	0	0	0	0.00	0	0	أهلية
	100.0	2	0	2	14.29	1	7	حكومية
النجف	0.0	0	0	0	0.00	0	3	أهلية
	0.0	0	0	0	0.00	0	8	حكومية
القادسية	0.0	0	0	0	0.00	0	3	أهلية
	100.0	4	1	3	25.00	1	4	حكومية
المثنى	0.0	0	0	0	0.00	0	0	أهلية
	100.0	2	1	1	11.11	1	9	حكومية
ذي قار	0.0	0	0	0	0.00	0	2	أهلية

- يتبع -

عدد أجهزة التعقيم بـ (البلازما) الموجودة في المستشفيات (الحكومية والأهلية) المستخدمة لحماية البيئة حسب المحافظة

تابع / جدول (37)

المحافظة	النسبة المئوية للمستشفيات التي تمتلك أجهزة التعقيم بـ (البلازما) وكفي لسد حاجتها	عدد أجهزة التعقيم بـ (البلازما)		المستشفيات التي تمتلك جهاز تعقيم بـ (البلازما)		النسبة المئوية للمستشفيات التي تحتاج في عملها الى جهاز تعقيم بـ (البلازما)	عدد المستشفيات	النوع	
		المجموع	عطلن	عطلن	%				العدد
ميسان	0.0	1	1	0	12.5	1	25.0	8	حكومية
	0.0	0	0	0	0.0	0	0.0	0	أهلية
النجف	33.3	6	2	4	21.4	3	57.1	14	حكومية
	100.0	1	0	1	20.0	1	100.0	5	أهلية
الناصرية	50.0	30	10	20	12.9	18	25.2	139	حكومية
	50.0	2	0	2	3.3	2	11.5	61	أهلية
القادسية	100.0	2	0	2	14.3	2	64.3	14	حكومية
	0.0	0	0	0	0.0	0	0.0	5	أهلية
السليمانية	66.7	6	0	6	8.6	3	34.3	35	حكومية
	50.0	2	0	2	14.3	2	42.9	14	أهلية
أربيل	66.7	16	2	14	31.6	6	63.2	19	حكومية
	100.0	11	0	11	53.8	7	53.8	13	أهلية
إجمالي	72.7	24	2	22	16.2	11	48.5	68	حكومية
	88.9	13	0	13	28.1	9	40.6	32	أهلية
الكاظمية	58.6	54	12	42	14.0	29	32.9	207	حكومية
	81.8	15	0	15	11.8	11	21.5	93	أهلية
إجمالي العراق	65.0	69	12	57	13.3	40	29.3	300	الإجمالي

عدد أجهزة التعقيم ب (البلازما) الموجودة في المؤسسات الصحية الأخرى (عدا المستشفيات الحكومية والأهلية) المستخدمة لحماية البيئة حسب المحافظة

جدول (38)

المحافظة	عدد أجهزة التعقيم ب (البلازما)			المؤسسات الصحية الأخرى التي تمتلك جهاز تعقيم ب (البلازما)		النسبة المئوية للمؤسسات الصحية الأخرى التي تمتلك جهاز تعقيم ب (البلازما)	النسبة المئوية للمؤسسات الصحية الأخرى التي تحتاج في عملها الى جهاز تعقيم ب (البلازما)	عدد المؤسسات الصحية الأخرى
	المجموع	عاطل	عامل	العطل	%			
كركوك	0.0	0	0	0	0.00	0.00	0	51
ديالى	100.0	12	0	12	1.96	5.9	1	51
بغداد	0.0	2	0	2	0.49	1.5	1	208
بابل	0.0	0	0	0	0.00	1.9	0	53
كربلاء	0.0	0	0	0	0.00	2.3	0	44
واسط	100.0	2	0	2	2.33	4.7	1	43
النجف	0.0	0	0	0	0.00	0.0	0	47
القادسية	0.0	0	0	0	0.00	2.0	0	51
المشي	0.0	0	0	0	0.00	0.0	0	34
ذي قار	0.0	0	0	0	0.00	5.2	0	77
ميسان	0.0	0	0	0	0.00	0.0	0	38
البعثة	0.0	0	0	0	0.00	2.9	0	105
اجمالي	66.7	16	0	16	0.38	2.3	3	802
اقليم كردستان								
دهوك	50.0	7	0	7	6.59	17.6	6	91
السليمانية	100.0	6	0	6	2.13	21.3	3	142
اربيل	100.0	3	0	3	1.87	11.2	2	107
اجمالي	72.7	16	0	16	3.24	17.1	11	340
اجمالي العراق	71.4	32	0	32	1.23	6.7	14	1,142

عدد الأفران الكهربائية المستخدمة لحماية البيئة حسب المحافظة

جدول (39)

المحافظة	النوع	عدد المستشفيات	النسبة المئوية للمستشفيات التي تحتاج في عملها الى فرن كهربائي (Oven)		النسبة المئوية التي تمتلك فرن كهربائي (Oven)	عدد الأفران الكهربائية (Oven)		النسبة المئوية المستخدمة لحماية البيئة حسب المحافظة (Oven) وكافي لمد حاجتها
			العدد	%		عاطل	عامل	
كركوك	حكومية	6	100.0	6	100.0	60	0	100.0
	أهلية	2	100.0	2	100.0	2	0	100.0
ديالى	حكومية	5	100.0	5	100.0	63	0	100.0
	أهلية	4	100.0	4	100.0	6	0	100.0
بغداد	حكومية	49	91.8	45	91.8	390	13	82.2
	أهلية	37	91.9	34	91.9	95	2	76.5
بابل	حكومية	15	93.3	12	80.0	100	2	83.3
	أهلية	3	100.0	3	100.0	4	1	100.0
كربلاء	حكومية	6	100.0	6	100.0	66	3	66.7
	أهلية	2	100.0	2	100.0	3	0	100.0
واسط	حكومية	8	100.0	8	100.0	70	5	62.5
	أهلية	0	0.0	0	0.0	0	0	0.0
التنجف	حكومية	7	100.0	7	100.0	109	8	14.3
	أهلية	3	66.7	2	66.7	4	0	100.0
القائمية	حكومية	8	100.0	8	100.0	104	3	87.5
	أهلية	3	100.0	3	100.0	8	0	100.0
العتش	حكومية	4	75.0	3	75.0	32	16	66.7
	أهلية	0	0.0	0	0.0	0	0	0.0
ذي قار	حكومية	9	100.0	9	100.0	52	1	77.8
	أهلية	2	100.0	2	100.0	7	0	100.0

- يتبع -

عدد الأفران الكهربائية المستخدمة لحماية البيئة حسب المحافظة

تابع / جدول (39)

المحافظة	النسبة المئوية للمستشفيات التي تمتلك الأفران الكهربائية (Oven) والتي تستخدم لحماية البيئة حسب احتياجاتها	عدد الأفران الكهربائية (Oven)		المستشفيات التي تمتلك فرن كهربائي (Oven)		النسبة المئوية للمستشفيات التي تحتاج في عملها إلى فرن كهربائي (Oven) %	العدد	النسبة المئوية للمستشفيات التي تحتاج في عملها إلى فرن كهربائي (Oven)	عدد المستشفيات	النوع
		المجموع	عطل	عامل	%					
ميسان	42.9	58	1	57	87.5	7	100.0	8	8	حكومية
	0.0	0	0	0	0.0	0	0.0	0	0	أهلية
البعصرة	76.9	223	10	213	92.9	13	92.9	14	14	حكومية
	100.0	13	0	13	40.0	2	60.0	5	5	أهلية
إجمالي	75.2	1,378	62	1,316	92.8	129	95.0	139	139	حكومية
	85.2	145	3	142	88.5	54	90.2	61	61	أهلية
أقليم كركستان										
دهوك	92.9	56	1	55	100.0	14	100.0	14	14	حكومية
	100.0	8	0	8	80.0	4	80.0	5	5	أهلية
السليمانية	80.0	125	10	115	85.7	30	82.9	35	35	حكومية
	90.9	34	2	32	78.6	11	85.7	14	14	أهلية
أربيل	81.3	80	9	71	84.2	16	78.9	19	19	حكومية
	100.0	15	0	15	69.2	9	69.2	13	13	أهلية
إجمالي	83.3	261	20	241	88.2	60	85.3	68	68	حكومية
	95.8	57	2	55	75.0	24	78.1	32	32	أهلية
العراق	77.8	1,639	82	1,557	91.3	189	91.8	207	207	حكومية
	88.5	202	5	197	83.9	78	86.0	93	93	أهلية
الإجمالي	80.9	1,841	87	1,754	89.0	267	90.0	300	300	الإجمالي

عدد الأفران الكهربائية المستخدمة لحماية البيئة حسب المحافظة

جدول (40)

المحافظة	عدد الأفران الكهربائية المستخدمة لحماية البيئة حسب المحافظة			النسبة المئوية للمؤسسات الصحية الأخرى التي تمتلك فرن كهربائي (Oven) وكفي سد حاجتها		النسبة المئوية للمؤسسات الصحية الأخرى التي تمتلك فرن كهربائي (Oven) %		النسبة المئوية للمؤسسات الصحية الأخرى التي تحتاج في عملها إلى فرن كهربائي (Oven)	
	المجموع	عطل	عامل	المجموع	عطل	العدد	النسبة المئوية للمؤسسات الصحية الأخرى التي تحتاج في عملها إلى فرن كهربائي (Oven)	عدد المؤسسات الصحية الأخرى	
كركوك	99	0	99	97.9	47	100.0	51		
ديالى	153	1	152	98.0	50	98.0	51		
بغداد	639	11	628	91.2	187	93.7	208		
بابل	99	3	96	81.1	43	84.9	53		
كربلاء	98	5	93	95.5	42	95.5	44		
واسط	92	0	92	90.7	39	90.7	43		
التنجف	152	3	149	97.9	46	100.0	47		
القادسية	132	3	129	88.2	45	96.1	51		
المتن	78	8	70	91.2	31	88.2	34		
ذي قار	208	13	195	90.9	70	96.1	77		
ميسان	121	4	117	92.1	35	92.1	38		
النجرة	204	10	194	87.6	92	90.5	105		
إجمالي	2,075	61	2,014	91.3	727	93.7	802		
إقليم كردستان									
دهوك	97	7	90	62.6	57	73.6	91		
السليمانية	172	13	159	77.9	109	80.0	142		
أربيل	98	2	96	72.0	77	73.8	107		
إجمالي	367	22	345	71.9	243	76.3	340		
إجمالي العراق	2,442	83	2,359	85.5	970	88.5	1,142		

المسح البيئي لنشاط الخدمات الطبية في العراق لسنة 2015

عدد ونسبة المستشفيات الحكومية والأهلية التي تحتاج وتمتلك مخزون تستخدم لحماية البيئة حسب المحافظة

جدول (41)

المحافظة	النسبة المئوية للمستشفيات التي تمتلك		عدد المستشفيات التي تمتلك		النسبة المئوية للمستشفيات التي تحتاج في عملها الى		عدد المستشفيات التي تحتاج في عملها الى		النوع	عدد المستشفيات
	النسبة المئوية للمستشفيات التي تمتلك	عدد المستشفيات التي تمتلك	النسبة المئوية للمستشفيات التي تحتاج في عملها الى	عدد المستشفيات التي تحتاج في عملها الى						
كركوك	0.0	100.0	0.0	6	0.0	0.0	100.0	0.0	6	حكومية
	0.0	50.0	0.0	1	0.0	0.0	50.0	0.0	2	أهلية
ديالى	0.0	60.0	60.0	0	0	20.0	20.0	60.0	5	حكومية
	0.0	50.0	50.0	0	2	0.0	0.0	50.0	4	أهلية
بغداد	2.0	73.5	69.4	1	4	36	34	73.5	49	حكومية
	0.0	16.7	27.0	0	6	6	10	16.7	37	أهلية
بابل	13.3	86.7	60.0	2	0	13	9	86.7	15	حكومية
	0.0	33.3	66.7	0	0	1	2	33.3	3	أهلية
كربلاء	0.0	100.0	100.0	0	6	6	6	100.0	6	حكومية
	0.0	50.0	50.0	0	1	1	1	50.0	2	أهلية
واسط	0.0	62.5	62.5	0	5	5	5	62.5	8	حكومية
	0.0	0.0	0.0	0	0	0	0	0.0	0	أهلية
التنجف	14.3	85.7	57.1	1	0	6	4	100.0	7	حكومية
	0.0	33.3	0.0	0	0	1	0	33.3	3	أهلية
القاسمية	12.5	62.5	50.0	1	1	5	4	62.5	8	حكومية
	0.0	66.7	33.3	0	0	2	1	66.7	3	أهلية
العتش	0.0	75.0	50.0	0	0	3	2	75.0	4	حكومية
	0.0	0.0	0.0	0	0	0	0	0.0	0	أهلية
ذي قار	0.0	44.4	44.4	0	0	4	4	55.6	9	حكومية
	0.0	0.0	100.0	0	0	0	2	0.0	2	أهلية

- يتبع -

عدد ونسبة المستشفيات (الحكومية والأهلية) التي تحتاج وتمتلك مخازن تستخدم لحماية البيئة حسب المحافظة

تابع / جدول (41)

المحافظة	النسبة المئوية للمستشفيات التي تمتلك						عدد المستشفيات التي تمتلك						النوع	عدد المستشفيات
	النسبة المئوية للمستشفيات التي تمتلك	مخزن خاص للمواد الخطرة والغازية للإطفاء القتالي (مثل القتالي المضغوطة)	مخزن خاص للمواد الكيميائية والسامة للجينات الخاصة بالأشعاع (مثل الأشعاع)	مخزن خاص للمواد المشعة والسمية للجينات الخاصة بالأشعاع (مثل الأشعاع)	مخزن خاص للمواد الكيميائية والسامة للجينات الخاصة بالأشعاع (مثل الأشعاع)	مخزن خاص للمواد المشعة والسمية للجينات الخاصة بالأشعاع (مثل الأشعاع)	عدد المستشفيات التي تمتلك	مخزن خاص للمواد الخطرة والغازية للإطفاء القتالي (مثل القتالي المضغوطة)	مخزن خاص للمواد الكيميائية والسامة للجينات الخاصة بالأشعاع (مثل الأشعاع)	مخزن خاص للمواد المشعة والسمية للجينات الخاصة بالأشعاع (مثل الأشعاع)	مخزن خاص للمواد الكيميائية والسامة للجينات الخاصة بالأشعاع (مثل الأشعاع)	مخزن خاص للمواد المشعة والسمية للجينات الخاصة بالأشعاع (مثل الأشعاع)		
ميسان	25.0	0.0	62.5	50.0	2	0	5	4	25.0	0.0	75.0	75.0	8	حكومية
	0.0	0.0	0.0	0.0	0	0	0	0	0.0	0.0	0.0	0.0	0	أهلية
النجف	57.1	7.1	100.0	85.7	8	1	14	12	57.1	7.1	100.0	85.7	14	حكومية
	0.0	0.0	100.0	80.0	0	0	5	4	20.0	0.0	100.0	100.0	5	أهلية
النجف	11.2	4.4	76.3	62.6	15	6	106	87	12.7	5.9	78.4	74.1	139	حكومية
	0.0	0.0	31.7	36.1	0	0	19	22	1.7	0.0	31.7	39.3	61	أهلية
النجف	0.0	7.1	28.6	28.6	0	1	4	4	28.6	50.0	71.4	85.7	14	حكومية
	0.0	20.0	60.0	40.0	0	1	3	2	0.0	20.0	60.0	40.0	5	أهلية
السليمانية	0.0	0.0	22.9	0.0	0	0	8	0	2.9	5.7	28.6	5.7	35	حكومية
	0.0	0.0	57.1	16.7	0	0	4	2	0.0	0.0	57.1	16.7	14	أهلية
اربيل	5.3	5.3	31.6	21.1	1	1	6	4	26.3	21.1	36.8	31.6	19	حكومية
	7.7	0.0	61.5	53.8	1	0	8	7	7.7	0.0	61.5	53.8	13	أهلية
النجف	1.5	2.9	26.5	11.8	1	2	18	8	14.7	19.1	39.7	29.4	68	حكومية
	5.0	4.5	60.0	36.7	1	1	15	11	5.0	4.5	60.0	36.7	32	أهلية
النجف	7.9	3.9	59.9	45.9	16	8	124	95	13.4	10.3	65.7	59.4	207	حكومية
	1.3	1.2	40.0	36.3	1	1	34	33	2.5	1.2	40.0	38.5	93	أهلية
إجمالي العراق	6.0	3.1	54.1	43.0	17	9	158	128	10.3	7.7	58.2	53.0	300	الإجمالي

عدد المخازن لدى المستشفيات (الحكومية والأهلية) المستخدمة لحماية البيئة حسب المحافظة

جدول (42)

النسبة المئوية للمستشفيات التي تمتلك عدد من المخازن وكافي لسد حاجتها	عدد المخازن في المستشفيات						عدد المستشفيات	النوع	المحافظة
	مخزن خاص للمواد الخطرة والغازية لإزالة المخزونة (مخلفات الأبحاث)	مخزن خاص للمواد المشعة والسامة للجينات (الأدوية الخاصة بالأبحاث)	مخزن خاص للمواد المشعة والسامة للجينات (مخلفات الأبحاث)	مخزن خاص للمواد المشعة والسامة للجينات (الأدوية الخاصة بالأبحاث)	مخزن خاص للمواد المشعة والسامة للجينات (مخلفات الأبحاث)	مخزن خاص للمواد المشعة والسامة للجينات (الأدوية الخاصة بالأبحاث)			
0.0	0.0	100.0	0.0	0	0	6	0	6	حكومية
0.0	0.0	100.0	0.0	0	0	1	0	2	أهلية
0.0	0.0	66.7	66.7	0	0	4	10	5	حكومية
0.0	0.0	100.0	100.0	0	0	2	2	4	أهلية
100.0	100.0	77.1	91.2	1	4	48	38	49	حكومية
0.0	0.0	100.0	100.0	0	0	6	10	37	أهلية
100.0	0.0	61.5	77.8	2	0	22	9	15	حكومية
0.0	0.0	100.0	100.0	0	0	1	2	3	أهلية
0.0	0.0	66.7	50.0	0	0	8	6	6	حكومية
0.0	0.0	100.0	100.0	0	0	1	1	2	أهلية
0.0	0.0	100.0	100.0	0	0	5	5	8	حكومية
0.0	0.0	0.0	0.0	0	0	0	0	0	أهلية
100.0	0.0	50.0	100.0	15	0	7	4	7	حكومية
0.0	0.0	100.0	0.0	0	0	1	0	3	أهلية
100.0	100.0	80.0	100.0	1	1	11	4	8	حكومية
0.0	0.0	100.0	100.0	0	0	3	1	3	أهلية
0.0	0.0	66.7	100.0	0	0	3	2	4	حكومية
0.0	0.0	0.0	0.0	0	0	0	0	0	أهلية
0.0	0.0	50.0	75.0	0	0	4	4	9	حكومية
0.0	0.0	0.0	100.0	0	0	0	4	2	أهلية

- يتبع -

عدد المخازن لدى المستشفيات (الحكومية والأهلية) المستخدمة لحماية البيئة حسب المحافظة

تابع / جدول (42)

المحافظة	النوع	عدد المستشفيات		عدد المخازن في المستشفيات		النسبة المئوية للمستشفيات التي تمتلك عدد من المخازن وكافي لسد حاجتها	
		أهلية	حكومية	مخزن خاص للمواد الخطرة والقاتلة للإطفار المحجزة (مثل القلاني المضغوطة)	مخزن خاص للمواد الخطرة والقاتلة للإطفار المحجزة (مثل القلاني المضغوطة)	مخزن خاص للمواد المشعة والسامة للجينات (حفظ الأشعاع)	مخزن خاص للمواد المشعة والسامة للجينات (الأوعية الخاصة بالأشعاع)
ميسان	أهلية	0	0	0	0	0.0	0.0
	حكومية	8	4	4	75.0	100.0	100.0
البرصرة	أهلية	5	4	0	100.0	0.0	0.0
	حكومية	14	13	15	100.0	92.9	100.0
إجمالي	أهلية	61	24	0	100.0	0.0	0.0
	حكومية	139	99	38	87.4	77.1	100.0
النجف كركستان	أهلية	5	2	0	100.0	0.0	0.0
	حكومية	14	4	1	100.0	100.0	100.0
دهوك	أهلية	5	2	0	100.0	100.0	100.0
	حكومية	35	0	0	100.0	100.0	100.0
السليمانية	أهلية	14	2	0	100.0	100.0	100.0
	حكومية	19	4	1	100.0	83.3	100.0
أربيل	أهلية	13	7	1	100.0	100.0	100.0
	حكومية	68	8	2	75.0	94.4	100.0
إجمالي	أهلية	32	11	1	100.0	100.0	100.0
	حكومية	68	8	2	75.0	94.4	100.0
بغداد	أهلية	32	11	1	100.0	100.0	100.0
	حكومية	207	107	9	86.3	79.7	100.0
إجمالي العراق	أهلية	93	35	1	100.0	100.0	100.0
	الإجمالي	300	142	42	89.8	84.1	100.0

عدد ونسبة المؤسسات الصحية الأخرى (عدا المستشفيات الحكومية والأهلية) التي تحتاج وتمتلك مخازن تستخدم لحماية البيئة حسب المحافظة

جدول (43)

عدد المؤسسات الصحية الأخرى التي تمتلك	النسبة المئوية للمؤسسات الصحية الأخرى التي تمتلك		عدد المؤسسات الصحية الأخرى التي تمتلك		النسبة المئوية للمؤسسات الصحية الأخرى التي تمتلك		عدد المؤسسات الصحية الأخرى	المحافظة			
	مخزن خاص للمواد الخطرة والقاتلة للأفجار المحجزة (مثل القناني المضغوطة)	مخزن خاص للمواد الخطرة والقاتلة للأفجار المحجزة (مثل القناني المضغوطة)	مخزن خاص للمواد الخطرة والقاتلة للأفجار المحجزة (مثل القناني المضغوطة)	مخزن خاص للمواد الخطرة والقاتلة للأفجار المحجزة (مثل القناني المضغوطة)	مخزن خاص للمواد الخطرة والقاتلة للأفجار المحجزة (مثل القناني المضغوطة)	مخزن خاص للمواد الخطرة والقاتلة للأفجار المحجزة (مثل القناني المضغوطة)					
0.0	0.0	25.0	0.0	0	3	0.0	0.0	25.0	0.0	51	كركوك
0.0	0.0	49.0	11.8	0	25	0.0	0.0	56.9	19.6	51	ديالى
0.6	1.2	49.2	3.6	1	96	0.6	1.2	52.3	9.7	208	بغداد
1.9	0.0	49.1	1.9	1	26	1.9	3.8	56.6	5.7	53	بابل
0.0	0.0	61.4	4.5	0	27	0.0	0.0	61.4	6.8	44	كربلاء
0.0	2.3	34.9	2.3	0	15	0.0	2.3	34.9	2.3	43	واسط
2.1	0.0	59.6	6.4	1	28	2.1	0.0	59.6	4.3	47	التجف
3.9	0.0	80.4	7.8	2	41	7.8	0.0	84.3	29.4	51	القاسمية
0.0	0.0	38.2	2.9	0	13	0.0	0.0	52.9	2.9	34	العتيق
0.0	0.0	18.2	0.0	0	14	0.0	0.0	27.3	7.8	77	ذي قار
5.6	0.0	26.3	2.6	2	10	5.6	0.0	31.6	13.2	38	ميسان
1.9	0.0	47.6	3.8	2	50	2.9	0.0	49.5	3.8	105	النجف
1.3	0.4	46.4	4.0	9	348	1.7	0.7	50.7	9.2	802	إجمالي
0.0	0.0	24.2	5.5	0	22	2.2	1.1	37.4	26.4	91	أقليم كركوك
0.0	0.0	8.3	0.0	0	10	0.0	0.0	11.7	4.1	142	السليمانية
1.9	0.0	37.4	7.5	2	40	4.7	2.8	35.5	8.4	107	أربيل
0.6	0.0	22.6	4.0	2	72	2.2	1.3	27.0	11.8	340	إجمالي
1.1	0.3	39.3	4.0	11	420	1.9	0.9	43.6	10.0	1,142	إجمالي العراق

عدد المخازن لدى المؤسسات الصحية الأخرى (عدا المستشفيات الحكومية والأهلية) المستخدمة لحماية البيئة حسب المحافظة

جدول (44)

المحافظة	النسبة المئوية للمؤسسات الصحية الأخرى التي تمتلك عدد من المخازن وكافى لعدد حاجتها		عدد المخازن في المؤسسات الصحية الأخرى		عدد المؤسسات الصحية الأخرى		
	مخزن خاص للمواد المشعة والسامة للجينات (الأدوية الخاصة بالأشعاع)	مخزن خاص للمواد المشعة والسامة للجينات (الأدوية الخاصة بالأشعاع)	مخزن خاص للمواد المشعة والسامة للجينات (الأدوية الخاصة بالأشعاع)	مخزن خاص للمواد المشعة والسامة للجينات (الأدوية الخاصة بالأشعاع)			
كركوك	0.0	100.0	0.0	0	3	0	51
ديالى	0.0	100.0	100.0	0	27	6	51
بغداد	100.0	96.9	100.0	2	98	7	208
بابل	100.0	80.8	100.0	1	28	1	53
كربلاء	0.0	74.1	100.0	0	28	2	44
واسط	0.0	100.0	100.0	0	15	1	43
النجف	100.0	92.9	100.0	1	30	3	47
القادسية	100.0	82.9	75.0	2	48	4	51
العتيق	0.0	84.6	100.0	0	13	1	34
ذي قار	0.0	100.0	0.0	0	14	0	77
ميسان	100.0	70.0	100.0	2	10	1	38
النجرة	100.0	76.0	100.0	3	52	4	105
أجمالى	100.0	75.0	88.2	11	366	30	802
إقليم كردستان							
دهوك	0.0	77.3	100.0	0	22	5	91
السليمانية	0.0	100.0	0.0	0	10	0	142
أربيل	100.0	90.0	100.0	2	41	8	107
أجمالى	100.0	87.5	100.0	2	73	13	340
أجمالى العراق	100.0	75.0	88.1	13	439	43	1,142

الجداول التفصيلية

القسم (E) : المخلفات السائلة

كميات المياه المجهزة والمحطات السائلة المطروحة من المؤسسات الصحية حسب المحافظة

جدول (45)

المحافظة	المؤسسات الصحية الأخرى			المستشفيات الأولية			المستشفيات الحكومية					
	كمية المياه المجهزة (م/سنة)	كمية المحطات السائلة المطروحة (م/سنة)	العدد	كمية المياه المجهزة (م/سنة)	كمية المحطات السائلة المطروحة (م/سنة)	العدد	كمية المياه المجهزة (م/سنة)	كمية المحطات السائلة المطروحة (م/سنة)	العدد			
كركوك	331,418.2	413,246.0	59	33,668.0	41,057.0	51	5,120.0	6,400.0	2	292,630.2	365,789.0	6
ديالى	189,466.8	236,926.9	66	59,139.6	73,924.8	55	14,479.8	18,101.0	4	115,847.4	144,901.1	7
بغداد	2,511,250.6	3,140,171.8	294	289,106.0	361,459.3	208	116,078.1	145,405.8	37	2,106,066.5	2,633,306.7	49
بابل	246,438.0	308,980.0	71	78,644.4	99,255.9	53	13,683.0	17,103.3	3	154,110.6	192,620.8	15
كربلاء	344,801.8	431,002.0	45	61,504.0	76,881.0	37	27,680.0	34,600.0	2	255,617.8	319,521.0	6
واسط	85,680.6	107,101.6	51	35,534.4	44,419.0	43	0.0	0.0	0	50,146.2	62,682.6	8
النجف	162,585.8	203,093.0	57	55,179.6	68,833.3	47	5,145.2	6,432.7	3	102,261.0	127,827.0	7
القادسية	166,462.4	208,083.0	56	40,957.6	51,202.0	47	14,065.0	17,581.0	3	111,439.8	139,300.0	6
المتشي	319,945.1	399,939.6	38	29,478.1	36,855.6	34	0.0	0.0	0	290,467.0	363,084.0	4
ذي قار	391,511.0	489,806.4	88	80,141.0	100,582.0	77	2,966.0	3,708.4	2	308,404.0	385,516.0	9
ميسان	318,298.4	397,880.0	46	30,599.8	38,256.0	38	0.0	0.0	0	287,698.6	359,624.0	8
النجرة	578,180.4	722,733.6	131	137,066.0	171,339.3	112	24,226.4	30,283.0	5	416,888.0	521,111.3	14
إجمالي	5,646,039.1	7,058,963.9	1002	931,018.5	1,164,065.3	802	223,443.5	279,615.2	61	4,491,577.1	5,615,283.4	139
إقليم كردستان												
دهوك	503,023.1	628,708.0	110	114,753.7	143,371.8	91	90,321.0	112,900.0	5	297,948.4	372,436.2	14
السليمانية	395,988.5	495,491.0	191	161,350.0	202,190.3	142	37,430.1	46,787.7	14	197,208.4	246,513.0	35
أربيل	680,849.7	851,168.5	139	121,145.1	151,523.4	107	247,556.6	309,453.2	13	312,148.0	390,191.9	19
إجمالي	1,579,861.2	1,975,367.5	440	397,248.7	497,085.5	340	375,307.7	469,140.9	32	807,304.8	1,009,141.1	68
إجمالي العراق	7,225,900.3	9,034,331.3	1442	1,328,267.2	1,661,150.8	1142	598,751.2	748,756.1	93	5,298,881.9	6,624,424.5	207

عدد المستشفيات (الحكومية والأهلية) حسب نوع مصادر المياه المجهزة والمحافظات

جدول (46)

المحافظة	عدد المستشفيات حسب نوع مصادر المياه المجهزة										عدد المستشفيات	النوع		
	أخرى	مياه معبأة	مياه RO	مياه مطهر	مياه صناعية (صنوبرج)	مياه جوفية (آبار)	ينابيع	بحيرة	شط العرب	نهر الفرات			نهر دجلة	شبكة عامة (إسالة ماء)
كركوك	0	6	0	0	0	1	0	0	0	0	0	6	6	حكومية
	0	0	0	0	0	0	0	0	0	0	0	2	2	أهلية
ديالى	0	6	1	1	0	2	0	0	0	0	0	7	7	حكومية
	0	1	0	0	0	0	0	0	0	0	0	4	4	أهلية
بغداد	0	40	7	2	1	0	0	0	0	0	0	44	49	حكومية
	0	19	4	0	0	0	0	0	0	0	0	37	37	أهلية
بابل	0	13	1	3	0	1	0	0	0	0	0	15	15	حكومية
	0	1	0	1	0	0	0	0	0	0	0	3	3	أهلية
كربلاء	0	6	1	0	0	0	0	0	0	0	0	6	6	حكومية
	0	0	0	0	0	0	0	0	0	0	0	2	2	أهلية
واسط	0	7	0	0	0	0	0	0	0	0	0	8	8	حكومية
	0	0	0	0	0	0	0	0	0	0	0	0	0	أهلية
التجف	0	7	1	0	0	0	0	0	0	0	0	7	7	حكومية
	0	2	2	0	0	0	0	0	0	0	0	3	3	أهلية
القادسية	0	5	0	0	0	0	0	0	0	0	0	6	6	حكومية
	0	1	0	0	0	0	0	0	0	0	0	3	3	أهلية
المتشي	0	3	1	0	0	0	0	0	0	0	0	4	4	حكومية
	0	0	0	0	0	0	0	0	0	0	0	0	0	أهلية
ذي قار	0	8	0	0	0	0	0	0	0	0	0	9	9	حكومية
	0	0	0	0	0	0	0	0	0	0	0	2	2	أهلية

- يتبع -

عدد المستشفيات (الحكومية والأهلية) حسب نوع مصادر المياه المجهزة والمحفوظة

تابع/ جدول (46)

المحافظة	النوع	عدد المستشفيات حسب نوع مصادر المياه المجهزة													
		شبكة عامة (إسالة ماء)	نهر دجلة	نهر الفرات	شط العرب	بحيرة	ينابيع	مياه جوفية (آبار)	صهريج	ماء مطر	مياه RO	مياه معوية	أخرى		
ميسان	حكومية	8	0	0	0	0	0	0	0	0	0	0	8	0	0
	أهلية	0	0	0	0	0	0	0	0	0	0	0	0	0	0
	اجمالي	8	0	0	0	0	0	0	0	0	0	0	8	0	0
البحرة	حكومية	13	0	0	0	0	0	1	0	0	0	0	10	0	0
	أهلية	5	0	0	0	0	0	0	0	0	0	0	0	0	0
	اجمالي	18	0	0	0	0	0	1	0	0	0	0	10	0	0
النجف	حكومية	133	0	0	0	0	0	5	1	6	14	119	0	0	0
	أهلية	61	0	0	0	0	0	0	0	1	6	24	0	0	0
	اجمالي	194	0	0	0	0	0	5	1	7	20	143	0	0	0
القادسية	حكومية	13	0	0	0	0	0	2	0	1	4	0	0	0	0
	أهلية	5	0	0	0	0	0	0	0	0	0	0	0	0	0
	اجمالي	18	0	0	0	0	0	2	0	1	4	0	0	0	0
الواسط	حكومية	31	0	0	0	0	0	24	1	0	0	32	0	0	0
	أهلية	14	0	0	0	0	0	5	0	0	0	5	0	0	0
	اجمالي	45	0	0	0	0	0	29	1	0	0	37	0	0	0
الذيكر	حكومية	63	0	0	0	0	0	26	6	5	4	50	0	0	0
	أهلية	32	0	0	0	0	0	5	3	0	0	10	0	0	0
	اجمالي	95	0	0	0	0	0	31	9	5	4	60	0	0	0
الكاظمين	حكومية	196	0	0	0	0	0	31	7	11	18	169	0	0	0
	أهلية	93	0	0	0	0	0	5	6	4	6	34	0	0	0
	اجمالي العراق	289	0	0	0	0	0	36	13	15	24	203	0	0	0
الاجمالي	300	0	0	0	0	0	289	36	15	24	203	0	0	0	0

نسبة المستشفيات (الحكومية والأهلية) حسب نوع مصادر المياه المجهزة والمحافظنة

جدول (47)

المحافظة	نسبة المستشفيات (الحكومية والأهلية) حسب نوع مصادر المياه المجهزة											عدد المستشفيات	النوع		
	شبكة عامة (إسالة ماء)	نهر دجلة	نهر الفرات	شط العرب	بحيرة	ينابيع	مياه جوفية (أبزر)	صهاريج	ماء مطفر	مياه RO	مياه معيأة			أخرى	
كركوك	100.0	0.0	0.0	0.0	0.0	0.0	16.7	0.0	0.0	0.0	0.0	0.0	100.0	6	حكومية
	100.0	0.0	0.0	0.0	0.0	0.0	0.0	0.0	0.0	0.0	0.0	0.0	100.0	2	أهلية
ديالى	100.0	0.0	0.0	0.0	0.0	0.0	28.6	0.0	0.0	0.0	0.0	0.0	100.0	7	حكومية
	100.0	0.0	0.0	0.0	0.0	0.0	0.0	0.0	0.0	0.0	0.0	0.0	100.0	4	أهلية
بغداد	89.8	0.0	0.0	0.0	0.0	0.0	0.0	0.0	0.0	0.0	0.0	0.0	89.8	49	حكومية
	100.0	0.0	0.0	0.0	0.0	0.0	0.0	0.0	0.0	0.0	0.0	0.0	100.0	37	أهلية
بابل	100.0	0.0	0.0	0.0	0.0	0.0	6.7	0.0	0.0	0.0	0.0	0.0	100.0	15	حكومية
	100.0	0.0	0.0	0.0	0.0	0.0	0.0	0.0	0.0	0.0	0.0	0.0	100.0	3	أهلية
كربلاء	100.0	0.0	0.0	0.0	0.0	0.0	0.0	0.0	0.0	0.0	0.0	0.0	100.0	6	حكومية
	100.0	0.0	0.0	0.0	0.0	0.0	0.0	0.0	0.0	0.0	0.0	0.0	100.0	2	أهلية
واسط	100.0	0.0	0.0	0.0	0.0	0.0	0.0	0.0	0.0	0.0	0.0	0.0	100.0	8	حكومية
	100.0	0.0	0.0	0.0	0.0	0.0	0.0	0.0	0.0	0.0	0.0	0.0	100.0	0	أهلية
النجف	100.0	0.0	0.0	0.0	0.0	0.0	0.0	0.0	0.0	0.0	0.0	0.0	100.0	7	حكومية
	100.0	0.0	0.0	0.0	0.0	0.0	0.0	0.0	0.0	0.0	0.0	0.0	100.0	3	أهلية
القادسية	100.0	0.0	0.0	0.0	0.0	0.0	0.0	0.0	0.0	0.0	0.0	0.0	100.0	6	حكومية
	100.0	0.0	0.0	0.0	0.0	0.0	0.0	0.0	0.0	0.0	0.0	0.0	100.0	3	أهلية
المنشئ	100.0	0.0	0.0	0.0	0.0	0.0	0.0	0.0	0.0	0.0	0.0	0.0	100.0	4	حكومية
	100.0	0.0	0.0	0.0	0.0	0.0	0.0	0.0	0.0	0.0	0.0	0.0	100.0	0	أهلية
ذي قار	100.0	0.0	0.0	0.0	0.0	0.0	0.0	0.0	0.0	0.0	0.0	0.0	100.0	9	حكومية
	100.0	0.0	0.0	0.0	0.0	0.0	0.0	0.0	0.0	0.0	0.0	0.0	100.0	2	أهلية

- يتبع -

نسبة المستشفيات (الحكومية والأهلية) حسب نوع مصادر المياه المجهّزة والمحافظة

تابع/ جدول (47)

المحافظة	النوع	نسبة المستشفيات (الحكومية والأهلية) حسب نوع مصادر المياه المجهّزة										عدد المستشفيات	النوع				
		شبكة عامة (إسالة ماء)	نهر دجلة	نهر الفرات	شط العرب	بحيرة	ينابيع	مياه جوفية (أبزل)	صهريج	ماء مطفر	مياه RO			مياه معيأة	أخرى		
ميسان	حكومية	100.0	0.0	0.0	0.0	0.0	0.0	0.0	0.0	0.0	0.0	0.0	0.0	100.0	0.0	8	حكومية
	أهلية	0.0	0.0	0.0	0.0	0.0	0.0	0.0	0.0	0.0	0.0	0.0	0.0	0.0	0.0	0	أهلية
الناصرية	حكومية	92.9	0.0	0.0	0.0	0.0	0.0	7.1	0.0	0.0	0.0	0.0	0.0	71.4	14.3	14	حكومية
	أهلية	100.0	0.0	0.0	0.0	0.0	0.0	0.0	0.0	0.0	0.0	0.0	0.0	0.0	0.0	5	أهلية
اجمالي	حكومية	95.7	0.0	0.0	0.0	0.0	0.0	3.6	0.7	4.3	10.1	85.6	39.3	71.4	14.3	139	حكومية
	أهلية	100.0	0.0	0.0	0.0	0.0	0.0	0.0	0.0	1.6	9.8	39.3	0.0	0.0	0.0	61	أهلية
إقليم كردستان																	
دهوك	حكومية	92.9	0.0	0.0	0.0	0.0	0.0	14.3	0.0	7.1	7.1	28.6	0.0	0.0	0.0	14	حكومية
	أهلية	100.0	0.0	0.0	0.0	0.0	0.0	0.0	0.0	0.0	0.0	0.0	0.0	0.0	0.0	5	أهلية
السليمانية	حكومية	88.6	0.0	0.0	0.0	0.0	0.0	68.6	2.9	0.0	0.0	91.4	35.7	0.0	0.0	35	حكومية
	أهلية	100.0	0.0	0.0	0.0	0.0	0.0	35.7	0.0	0.0	0.0	35.7	0.0	0.0	0.0	14	أهلية
اربيل	حكومية	100.0	0.0	0.0	0.0	0.0	0.0	26.3	0.0	21.1	15.8	73.7	38.5	0.0	0.0	19	حكومية
	أهلية	100.0	0.0	0.0	0.0	0.0	0.0	46.2	0.0	23.1	0.0	73.7	38.5	0.0	0.0	13	أهلية
اجمالي	حكومية	92.6	0.0	0.0	0.0	0.0	0.0	38.2	8.8	7.4	5.9	73.5	38.5	0.0	0.0	68	حكومية
	أهلية	100.0	0.0	0.0	0.0	0.0	0.0	15.6	0.0	9.4	0.0	73.5	38.5	0.0	0.0	32	أهلية
اجمالي	حكومية	94.7	0.0	0.0	0.0	0.0	0.0	15.0	3.4	5.3	8.7	81.6	38.5	0.0	0.0	207	حكومية
	أهلية	100.0	0.0	0.0	0.0	0.0	0.0	5.4	6.5	4.3	6.5	36.6	38.5	0.0	0.0	93	أهلية
اجمالي العراق	حكومية	96.3	0.0	0.0	0.0	0.0	0.0	12.0	4.3	5.0	8.0	67.7	38.5	0.0	0.0	300	حكومية
	أهلية	100.0	0.0	0.0	0.0	0.0	0.0	12.0	4.3	5.0	8.0	67.7	38.5	0.0	0.0	300	أهلية

كمية المياه المجهزة التي المستشفيات (الحكومية والأهلية) حسب المصدر والمحافظة

جدول (48)

المحافظة	النوع	كمية المياه المجهزة حسب المصدر (م/سنة)											القيمة (مليون ليتر)		
		شبكة عامة (سائلة ماء)	نهر دجلة	نهر الفرات	شط العرب	بحيرة	تتابع	مياه جوفية (ابور)	صهاريج	ماء مقطر	مياه RO	مياه معالجة		اخرى	المجموع (م/سنة)
كركوك	حكومية	264,962.0	0.0	0.0	0.0	0.0	0.0	100,000.0	0.0	0.0	0.0	827.0	0.0	365,789.0	453.3
	أهلية	6,400.0	0.0	0.0	0.0	0.0	0.0	0.0	0.0	0.0	0.0	0.0	0.0	6,400.0	2.8
ديالى	حكومية	143,756.3	0.0	0.0	0.0	0.0	0.0	730.0	0.0	2.0	15.0	397.8	0.0	144,901.1	162.4
	أهلية	18,100.0	0.0	0.0	0.0	0.0	0.0	0.0	0.0	0.0	1.0	1.0	0.0	18,101.0	4.0
بغداد	حكومية	2,606,796.0	0.0	0.0	0.0	0.0	0.0	1,820.0	193.0	17,697.0	6,800.7	6,800.7	0.0	2,633,306.7	2322.9
	أهلية	144,521.0	0.0	0.0	0.0	0.0	0.0	0.0	0.0	0.0	536.0	348.8	0.0	145,405.8	225.1
بابل	حكومية	191,706.0	0.0	0.0	0.0	0.0	0.0	365.0	0.0	3.5	52.0	494.3	0.0	192,620.8	358.2
	أهلية	17,090.0	0.0	0.0	0.0	0.0	0.0	0.0	7.3	0.0	6.0	6.0	0.0	17,103.3	22.1
كربلاء	حكومية	318,680.0	0.0	0.0	0.0	0.0	0.0	0.0	0.0	0.0	365.0	476.0	0.0	319,521.0	257.9
	أهلية	34,600.0	0.0	0.0	0.0	0.0	0.0	0.0	0.0	0.0	0.0	0.0	0.0	34,600.0	8.8
واسط	حكومية	62,336.0	0.0	0.0	0.0	0.0	0.0	0.0	0.0	0.0	0.0	346.6	0.0	62,682.6	148.2
	أهلية	0.0	0.0	0.0	0.0	0.0	0.0	0.0	0.0	0.0	0.0	0.0	0.0	0.0	0.0
النجف	حكومية	127,142.0	0.0	0.0	0.0	0.0	0.0	0.0	0.0	0.0	35.0	650.0	0.0	127,827.0	194.6
	أهلية	5,657.5	0.0	0.0	0.0	0.0	0.0	0.0	0.0	0.0	762.0	13.2	0.0	6,432.7	60.9
القادسية	حكومية	138,785.0	0.0	0.0	0.0	0.0	0.0	0.0	0.0	0.0	0.0	515.0	0.0	139,300.0	257.5
	أهلية	17,575.0	0.0	0.0	0.0	0.0	0.0	0.0	0.0	0.0	6.0	6.0	0.0	17,581.0	12.9
المتقي	حكومية	362,785.0	0.0	0.0	0.0	0.0	0.0	0.0	0.0	0.0	79.0	220.0	0.0	363,084.0	116.1
	أهلية	0.0	0.0	0.0	0.0	0.0	0.0	0.0	0.0	0.0	0.0	0.0	0.0	0.0	0.0
ذي قار	حكومية	385,050.0	0.0	0.0	0.0	0.0	0.0	0.0	0.0	0.0	0.0	466.0	0.0	385,516.0	226.0
	أهلية	3,708.4	0.0	0.0	0.0	0.0	0.0	0.0	0.0	0.0	0.0	0.0	0.0	3,708.4	4.8

- يتبع -

كمية المياه المجهزة الى المستشفيات الحكومية والأهلية حسب المصدر والمحافظة

تابع/ جدول (48)

المحافظة	النوع	كمية المياه المجهزة حسب المصدر (م ³ سنة)												
		شبكة عامة (مسالة ماء)	نهر دجلة	نهر الفرات	شط العرب	بحيرة	يتابع	مياه جوفية (البار)	صوبج	ماء مطر	مياه RO	مياه معالجة	اخرى	المجموع (م ³ سنة)
ميسان	حكومية	359,305.0	0.0	0.0	0.0	0.0	0.0	0.0	0.0	0.0	319.0	0.0	359,624.0	168.3
	أهلية	0.0	0.0	0.0	0.0	0.0	0.0	0.0	0.0	0.0	0.0	0.0	0.0	0.0
	اجمالي	359,305.0	0.0	0.0	0.0	0.0	0.0	0.0	0.0	0.0	319.0	0.0	359,624.0	168.3
النجف	حكومية	519,975.0	0.0	0.0	0.0	0.0	0.0	0.0	0.0	0.0	635.3	0.0	521,111.3	440.4
	أهلية	30,283.0	0.0	0.0	0.0	0.0	0.0	0.0	0.0	0.0	0.0	0.0	30,283.0	4.8
	اجمالي	548,1278.3	0.0	0.0	0.0	0.0	0.0	0.0	0.0	0.0	635.3	0.0	548,1278.3	5,105.7
النجف	حكومية	277,934.9	0.0	0.0	0.0	0.0	0.0	0.0	0.0	0.0	375.0	0.0	279,615.2	346.2
	أهلية	0.0	0.0	0.0	0.0	0.0	0.0	0.0	0.0	0.0	0.0	0.0	0.0	0.0
	اجمالي	277,934.9	0.0	0.0	0.0	0.0	0.0	0.0	0.0	0.0	375.0	0.0	279,615.2	346.2
النجف	حكومية	339,660.0	0.0	0.0	0.0	0.0	0.0	0.0	0.0	0.0	576.2	0.0	372,436.2	204.4
	أهلية	112,900.0	0.0	0.0	0.0	0.0	0.0	0.0	0.0	0.0	0.0	0.0	112,900.0	18.1
	اجمالي	452,560.0	0.0	0.0	0.0	0.0	0.0	0.0	0.0	0.0	576.2	0.0	485,336.2	222.5
السليمانية	حكومية	177,276.6	0.0	0.0	0.0	0.0	0.0	0.0	0.0	0.0	1,429.5	0.0	246,513.0	493.0
	أهلية	35,962.4	0.0	0.0	0.0	0.0	0.0	0.0	0.0	0.0	178.3	0.0	46,787.7	57.0
	اجمالي	213,239.0	0.0	0.0	0.0	0.0	0.0	0.0	0.0	0.0	1,607.8	0.0	293,300.7	350.0
اربيل	حكومية	306,376.0	0.0	0.0	0.0	0.0	0.0	0.0	0.0	0.0	108.2	0.0	309,453.2	124.6
	أهلية	902,725.6	0.0	0.0	0.0	0.0	0.0	0.0	0.0	0.0	2,435.5	0.0	1,009,141.1	998.2
	اجمالي	1,209,101.6	0.0	0.0	0.0	0.0	0.0	0.0	0.0	0.0	2,543.7	0.0	1,209,141.1	998.2
اربيل	حكومية	455,238.4	0.0	0.0	0.0	0.0	0.0	0.0	0.0	0.0	286.5	0.0	469,140.9	199.6
	أهلية	6,384,003.9	0.0	0.0	0.0	0.0	0.0	0.0	0.0	0.0	14,583.1	0.0	6,624,424.5	6,103.9
	اجمالي	6,839,242.3	0.0	0.0	0.0	0.0	0.0	0.0	0.0	0.0	14,869.6	0.0	6,839,242.3	6,103.9
اربيل	حكومية	733,173.3	0.0	0.0	0.0	0.0	0.0	0.0	0.0	0.0	661.5	0.0	748,756.1	545.9
	أهلية	7,117,177.2	0.0	0.0	0.0	0.0	0.0	0.0	0.0	0.0	15,244.6	0.0	7,373,180.6	6,649.7
	اجمالي	7,850,350.5	0.0	0.0	0.0	0.0	0.0	0.0	0.0	0.0	15,906.1	0.0	7,850,350.5	7,195.6

التوزيع النسبي لكمية المياه المجهزة الى المستشفيات (الحكومية والأهلية) حسب المصدر والمحافظات

جدول (49)

المجموع	التوزيع النسبي لكمية المياه المجهزة حسب المصدر											النوع	المحافظة	
	اخرى	مياه معيأة	RO مياه	ماء مقطر	صهورج	مياه جوفية (ايئر)	يتابع	بحيرة	شط العرب	نهر الفرات	نهر دجلة			شبكة عامة (اسئلة ماء)
100.0	0.0	0.2	0.0	0.0	0.0	27.3	0.0	0.0	0.0	0.0	0.0	72.4	حكومية	كركوك
100.0	0.0	0.0	0.0	0.0	0.0	0.0	0.0	0.0	0.0	0.0	0.0	100.0	أهلية	
100.0	0.0	0.3	0.0	0.0	0.0	0.5	0.0	0.0	0.0	0.0	0.0	99.2	حكومية	ديالى
100.0	0.0	0.0	0.0	0.0	0.0	0.0	0.0	0.0	0.0	0.0	0.0	100.0	أهلية	
100.0	0.0	0.3	0.7	0.0	0.1	0.0	0.0	0.0	0.0	0.0	0.0	99.0	حكومية	بغداد
100.0	0.0	0.2	0.4	0.0	0.0	0.0	0.0	0.0	0.0	0.0	0.0	99.4	أهلية	
100.0	0.0	0.3	0.0	0.0	0.0	0.2	0.0	0.0	0.0	0.0	0.0	99.5	حكومية	بابل
100.0	0.0	0.0	0.0	0.0	0.0	0.0	0.0	0.0	0.0	0.0	0.0	99.9	أهلية	
100.0	0.0	0.1	0.1	0.0	0.0	0.0	0.0	0.0	0.0	0.0	0.0	99.7	حكومية	كربلاء
100.0	0.0	0.0	0.0	0.0	0.0	0.0	0.0	0.0	0.0	0.0	0.0	100.0	أهلية	
100.0	0.0	0.6	0.0	0.0	0.0	0.0	0.0	0.0	0.0	0.0	0.0	99.4	حكومية	واسط
0.0	0.0	0.0	0.0	0.0	0.0	0.0	0.0	0.0	0.0	0.0	0.0	0.0	أهلية	
100.0	0.0	0.5	0.0	0.0	0.0	0.0	0.0	0.0	0.0	0.0	0.0	99.5	حكومية	النجف
100.0	0.0	0.2	11.8	0.0	0.0	0.0	0.0	0.0	0.0	0.0	0.0	87.9	أهلية	
100.0	0.0	0.4	0.0	0.0	0.0	0.0	0.0	0.0	0.0	0.0	0.0	99.6	حكومية	القادسية
100.0	0.0	0.0	0.0	0.0	0.0	0.0	0.0	0.0	0.0	0.0	0.0	100.0	أهلية	
100.0	0.0	0.1	0.0	0.0	0.0	0.0	0.0	0.0	0.0	0.0	0.0	99.9	حكومية	العتيق
0.0	0.0	0.0	0.0	0.0	0.0	0.0	0.0	0.0	0.0	0.0	0.0	0.0	أهلية	
100.0	0.0	0.1	0.0	0.0	0.0	0.0	0.0	0.0	0.0	0.0	0.0	99.9	حكومية	ذي قار
100.0	0.0	0.0	0.0	0.0	0.0	0.0	0.0	0.0	0.0	0.0	0.0	100.0	أهلية	

- يتبع -

التوزيع النسبي لكمية المياه المجهّزة الى المستشفيات (الحكومية والأهلية) حسب المصدر والمحافظات

تابع / جدول (49)

المجموع	التوزيع النسبي لكمية المياه المجهّزة حسب المصدر										النوع	المحافظة		
	اخرى	مياه معبأة	RO مياه	ماء مقطر	صهاريج	مياه جوفية (آبار)	ينابيع	بحيرة	شط العرب	نهر الفرات			نهر دجلة	شبكة عامة (إسالة ماء)
100.0	0.0	0.1	0.0	0.0	0.0	0.0	0.0	0.0	0.0	0.0	0.0	99.9	حكومية	ميسان
0.0	0.0	0.0	0.0	0.0	0.0	0.0	0.0	0.0	0.0	0.0	0.0	0.0	أهلية	
100.0	0.0	0.1	0.1	0.0	0.0	0.0	0.0	0.0	0.0	0.0	0.0	99.8	حكومية	البعصرة
100.0	0.0	0.0	0.0	0.0	0.0	0.0	0.0	0.0	0.0	0.0	0.0	100.0	أهلية	
100.0	0.0	0.2	0.3	0.0	0.0	1.8	0.0	0.0	0.0	0.0	0.0	97.6	حكومية	إجمالي
100.0	0.0	0.1	0.5	0.0	0.0	0.0	0.0	0.0	0.0	0.0	0.0	99.4	أهلية	
أقليم كردستان														
100.0	0.0	0.2	0.1	0.0	0.0	8.5	0.0	0.0	0.0	0.0	0.0	91.2	حكومية	دهوك
100.0	0.0	0.0	0.0	0.0	0.0	0.0	0.0	0.0	0.0	0.0	0.0	100.0	أهلية	
100.0	0.0	0.6	0.0	0.0	0.0	1.1	26.4	0.0	0.0	0.0	0.0	71.9	حكومية	السلمانية
100.0	0.0	0.4	0.0	0.0	0.0	0.0	22.8	0.0	0.0	0.0	0.0	76.9	أهلية	
100.0	0.0	0.1	0.3	0.0	0.0	0.8	0.0	0.0	0.0	0.0	0.0	98.9	حكومية	اربيل
100.0	0.0	0.0	0.0	0.0	0.0	0.9	0.0	0.0	0.0	0.0	0.0	99.0	أهلية	
100.0	0.0	0.2	0.1	0.0	0.0	0.6	9.6	0.0	0.0	0.0	0.0	89.5	حكومية	إجمالي
100.0	0.0	0.1	0.0	0.0	0.0	0.6	2.3	0.0	0.0	0.0	0.0	97.0	أهلية	
100.0	0.0	0.2	0.3	0.0	0.0	0.1	3.0	0.0	0.0	0.0	0.0	96.4	حكومية	إجمالي العراق
100.0	0.0	0.1	0.2	0.0	0.0	0.4	1.4	0.0	0.0	0.0	0.0	97.9	أهلية	
100.0	0.0	0.2	0.3	0.0	0.0	0.1	2.8	0.0	0.0	0.0	0.0	96.5	الإجمالي	

عدد المؤسسات الصحية الأخرى (عدا المستشفيات الحكومية والأهلية) حسب مصادر المياه المجهزة والمحافظات

جدول (50)

المحافظة	عدد المؤسسات الصحية الأخرى حسب مصادر المياه المجهزة										عدد المؤسسات الصحية الأخرى		
	شبكة عامة (اسالة ماء)	نهر نجلة	نهر الفرات	شط العرب	بحيرة	يتابع	مياه جوفية (البار)	صهريج	ماء مقطر	مياه RO		مياه معبئة	اخرى
كركوك	51	0	0	0	0	0	0	0	0	0	0	0	51
ديالى	48	2	0	0	0	0	12	2	0	0	0	0	55
بغداد	203	2	0	0	0	0	0	0	3	1	0	1	208
بابل	52	0	0	0	0	0	0	1	32	1	0	3	53
كربلاء	35	0	0	0	0	0	0	0	1	0	0	0	37
واسط	42	0	0	0	0	0	0	1	0	0	0	0	43
التنجف	47	0	0	0	0	0	0	2	1	1	0	1	47
القادسية	46	0	0	0	0	0	2	0	0	0	0	0	47
العتيق	33	0	0	0	0	0	0	1	0	0	0	0	34
ذي قار	77	0	0	0	0	0	0	0	0	0	0	0	77
ميسان	37	0	0	0	0	0	0	1	0	0	0	0	38
البصرة	109	1	0	0	0	0	1	1	18	97	16	0	112
اجمالي	780	5	0	0	0	0	15	6	56	102	21	1	802
القليم كردستان													
دهوك	89	1	0	0	0	0	1	4	34	3	8	0	91
السليمانية	118	0	0	0	0	5	82	6	0	1	0	0	142
اربيل	94	0	0	0	0	2	12	13	4	1	24	0	107
اجمالي	301	1	0	0	0	7	95	23	38	5	32	0	340
اجمالي العراق	1,081	6	0	0	0	7	110	29	94	107	53	1	1,142

نسبة المؤسسات الصحية الأخرى (عدا المستشفيات الحكومية والأهلية) حسب مصادر المياه المجهزة والمحافظات

جدول (51)

المحافظة	نسبة المؤسسات الصحية الأخرى حسب مصادر المياه المجهزة											عدد المؤسسات الصحية الأخرى	
	شبكة عامة (إسالة ماء)	نهر دجلة	نهر الفرات	شط العرب	بحيرة	ينابيع	مياه جوفية (آبار)	صهاريج	ماء مطفر	مياه RO	مياه مياة		أخرى
كركوك	100.0	0.0	0.0	0.0	0.0	0.0	0.0	0.0	0.0	0.0	0.0	0.0	51
ديالى	72.7	3.0	0.0	0.0	0.0	0.0	18.2	3.0	0.0	0.0	0.0	0.0	55
بغداد	96.7	1.0	0.0	0.0	0.0	0.0	0.0	0.0	0.0	1.4	0.5	0.5	208
بابل	58.4	0.0	0.0	0.0	0.0	0.0	0.0	1.1	36.0	1.1	3.4	0.0	53
كربلاء	97.2	0.0	0.0	0.0	0.0	0.0	0.0	2.8	0.0	0.0	0.0	0.0	37
واسط	97.6	0.0	0.0	0.0	0.0	0.0	0.0	2.4	0.0	0.0	0.0	0.0	43
النجف	92.2	0.0	0.0	0.0	0.0	0.0	0.0	3.9	2.0	2.0	2.0	0.0	47
القادسية	95.8	0.0	0.0	0.0	0.0	0.0	4.2	0.0	0.0	0.0	0.0	0.0	47
العتش	97.1	0.0	0.0	0.0	0.0	0.0	0.0	0.0	0.0	0.0	0.0	0.0	34
ذي قار	100.0	0.0	0.0	0.0	0.0	0.0	0.0	0.0	0.0	0.0	0.0	0.0	77
ميسان	97.4	0.0	0.0	0.0	0.0	0.0	0.0	2.6	0.0	0.0	0.0	0.0	38
الديصرة	44.9	0.4	0.0	0.0	0.0	0.0	0.4	7.4	39.9	6.6	0.0	0.0	112
إجمالي	79.1	0.5	0.0	0.0	0.0	0.0	1.5	5.7	10.3	2.1	0.1	0.1	802
إقليم كردستان													
دهوك	63.6	0.7	0.0	0.0	0.0	0.0	0.7	24.3	2.1	5.7	0.0	0.0	91
السليمانية	55.7	0.0	0.0	0.0	0.0	0.0	2.4	38.7	0.5	0.0	0.0	0.0	142
أربيل	62.7	0.0	0.0	0.0	0.0	0.0	1.3	8.0	0.7	16.0	0.0	0.0	107
إجمالي	60.0	0.2	0.0	0.0	0.0	0.0	1.4	18.9	1.0	0.0	0.0	0.0	340.0
إجمالي العراق	72.7	0.4	0.0	0.0	0.0	0.0	0.5	7.4	7.2	3.5	0.1	0.1	1,142.0

كمية المياه المجهّزة الى المؤسسات الصحية الأخرى (عدا المستشفيات الحكومية والأهلية) حسب مصادر المياه المجهّزة والمحافظات

جدول (52)

المحافظة	كمية المياه المجهّزة حسب المصدر (م سنة)											القيمة (مليون دينار)	
	المجموع (م سنة)	اخرى	مياه سدانة	مياه RO	مياه مطهر	صهريج	مياه جوفية (بئر)	تيليع	بحيرة	شط العرب	نهر الفرات		نهر دجلة
كركوك	41,057.0	0.0	0.0	0.0	0.0	0.0	0.0	0.0	0.0	0.0	0.0	0.0	41,057.0
ديالى	73,924.8	0.0	0.0	0.0	4.8	1,900.0	9,084.0	0.0	0.0	0.0	0.0	0.0	62,486.0
بغداد	68.1	361,459.3	0.0	28.0	372.0	0.0	0.0	0.0	0.0	0.0	0.0	0.0	360,123.3
بابل	128.2	99,255.9	0.0	17.3	0.4	160.2	1,200.0	0.0	0.0	0.0	0.0	0.0	97,878.0
كربلاء	12.1	76,881.0	0.0	0.0	0.0	165.0	0.0	0.0	0.0	0.0	0.0	0.0	76,716.0
واسط	10.2	44,419.0	0.0	0.0	0.0	0.0	312.0	0.0	0.0	0.0	0.0	0.0	44,107.0
النجف	17.6	68,833.3	0.0	1.0	43.0	1.3	0.0	0.0	0.0	0.0	0.0	0.0	68,788.0
القادسية	23.1	51,202.0	0.0	0.0	0.0	1.0	0.0	240.0	0.0	0.0	0.0	0.0	50,961.0
العتيق	5.7	36,855.6	0.0	0.0	0.0	0.0	1,200.0	0.0	0.0	0.0	0.0	0.0	35,655.6
ذي قار	16.0	100,582.0	0.0	0.0	0.0	0.0	0.0	0.0	0.0	0.0	0.0	0.0	100,582.0
ميسان	62.4	38,256.0	0.0	0.0	0.0	6.0	0.0	0.0	0.0	0.0	0.0	0.0	38,250.0
النجرة	136.7	171,339.3	0.0	19.8	6,151.0	9.6	192.0	26.0	0.0	0.0	0.0	0.0	164,403.0
إجمالي	534.1	1,164,065.3	0.0	66.1	6,566.4	347.9	4,804.0	9,350.0	0.0	0.0	0.0	0.0	1,141,006.9
إقليم كردستان													
دهوك	436.5	143,371.8	0.0	96.4	2,012.0	306.4	436.0	600.0	0.0	0.0	0.0	0.0	138,799.0
السليمانية	32.1	202,190.3	0.0	0.0	453.7	0.0	5,830.0	67,093.1	659.5	0.0	0.0	0.0	128,154.1
أربيل	86.0	151,523.4	0.0	116.0	144.0	15.2	2,831.2	14,291.0	660.0	0.0	0.0	0.0	133,466.0
إجمالي	554.6	497,085.5	0.0	212.4	2,609.7	321.6	9,097.2	81,984.1	1,319.5	0.0	0.0	0.0	400,419.1
إجمالي العراق	1,088.6	1,661,150.8	0.0	278.5	9,176.1	669.5	13,901.2	91,334.1	1,319.5	0.0	0.0	0.0	1,541,426.0

التوزيع النسبي لكمية المياه المجهّزة الأخرى (عدا المستشفيات الحكومية والأهلية) حسب المصدر والمحافظة

جدول (53)

المحافظة	التوزيع النسبي لكمية المياه المجهّزة حسب المصدر											كمية المياه المجهّزة (م ³ /سنة)		
	المجموع	أخرى	مياه معالجة	مياه RO	مياه مقطر	صهاريج	مياه جوفية (آبار)	ينابيع	بحيرة	شط العرب	نهر الفرات		نهر دجلة	شبكة عامة (إسالة ماء)
كركوك	100.0	0.0	0.0	0.0	0.0	0.0	0.0	0.0	0.0	0.0	0.0	0.0	100.0	41,057.0
ديالى	100.0	0.0	0.0	0.0	0.0	2.6	12.3	0.0	0.0	0.0	0.6	0.0	84.5	73,924.8
بغداد	100.0	0.0	0.0	0.1	0.0	0.0	0.0	0.0	0.0	0.0	0.3	0.0	99.6	361,459.3
بابل	100.0	0.0	0.0	0.0	0.2	1.2	0.0	0.0	0.0	0.0	0.0	0.0	98.6	99,255.9
كربلاء	100.0	0.0	0.0	0.0	0.2	0.0	0.0	0.0	0.0	0.0	0.0	0.0	99.8	76,881.0
واسط	100.0	0.0	0.0	0.0	0.0	0.7	0.0	0.0	0.0	0.0	0.0	0.0	99.3	44,419.0
التنجف	100.0	0.0	0.0	0.1	0.0	0.0	0.0	0.0	0.0	0.0	0.0	0.0	99.9	68,833.3
القادسية	100.0	0.0	0.0	0.0	0.0	0.0	0.5	0.0	0.0	0.0	0.0	0.0	99.5	51,202.0
المتقي	100.0	0.0	0.0	0.0	0.0	3.3	0.0	0.0	0.0	0.0	0.0	0.0	96.7	36,855.6
ذي قار	100.0	0.0	0.0	0.0	0.0	0.0	0.0	0.0	0.0	0.0	0.0	0.0	100.0	100,582.0
ميسان	100.0	0.0	0.0	0.0	0.0	0.0	0.0	0.0	0.0	0.0	0.0	0.0	100.0	38,256.0
النجرة	100.0	0.0	0.0	3.6	0.0	0.1	0.0	0.0	0.0	0.0	0.3	0.0	96.0	171,339.3
النجف	100.0	0.0	0.0	0.6	0.0	0.4	0.8	0.0	0.0	0.0	0.2	0.0	98.0	1,164,065.3
أقليم كردستان														
دهوك	100.0	0.0	0.1	1.4	0.2	0.3	0.4	0.0	0.0	0.0	0.8	0.0	96.8	143,371.8
السليمانية	100.0	0.0	0.0	0.2	0.0	2.9	33.2	0.3	0.0	0.0	0.0	0.0	63.4	202,190.3
أربيل	100.0	0.0	0.1	0.1	0.0	1.9	9.4	0.4	0.0	0.0	0.0	0.0	88.1	151,523.4
النجف	100.0	0.0	0.0	0.5	0.1	1.8	16.5	0.3	0.0	0.0	0.2	0.0	80.6	497,085.5
إجمالي العراق	100.0	0.0	0.0	0.6	0.0	0.8	5.5	0.1	0.0	0.0	0.2	0.0	92.8	1,661,150.8

كمية المياه المجهزة والمحفوظة والمحافظة

جدول (54)

النسب المئوية للمستشفيات حسب أساليب التخلص من المخلفات السائلة										النسبة المئوية للمخلفات			النسبة المئوية للمخلفات المطروحة إلى المجورة		النسبة المئوية للمخلفات المطروحة (م/سنة)		النسبة المئوية للمخلفات المطروحة (م/سنة)		النوع		المحافظة
نهر الفرات	نهر دجلة	ميرل	شبكة مجاري عامة	وحدة معالجة كلية أو جزئية خارج المؤسسة	حفرة انضغاطية ترابية أو مصمتة/ الحواض	تدفين (سينك تانك)	وحدة معالجة جزئية (بعد الفصل والتفكيك)	وحدة معالجة كلية داخل المؤسسة	وحدة معالجة كلية داخل المؤسسة	النسبة المئوية للمخلفات السائلة إلى المجورة	كمية المخلفات المطروحة (م/سنة)	كمية المياه المجهزة (م/سنة)	النوع	المحافظة	النسبة المئوية للمخلفات المطروحة (م/سنة)	النسبة المئوية للمخلفات المطروحة (م/سنة)	النوع	المحافظة			
0.0	0.0	0.0	28.6	0.0	0.0	0.0	0.0	0.0	57.1	80.0	292,630.2	365,789.0	حكومية	كركوك	0.0	0.0	أهلية	كركوك			
0.0	0.0	0.0	50.0	0.0	0.0	0.0	0.0	0.0	50.0	80.0	5,120.0	6,400.0	أهلية	كركوك	0.0	0.0	أهلية	كركوك			
0.0	11.1	0.0	0.0	0.0	33.3	0.0	0.0	55.6	79.9	79.9	115,847.4	144,901.1	حكومية	ديالى	0.0	0.0	أهلية	ديالى			
0.0	0.0	0.0	0.0	0.0	100.0	0.0	0.0	0.0	0.0	80.0	14,479.8	18,101.0	أهلية	ديالى	0.0	0.0	أهلية	ديالى			
0.0	0.0	1.4	61.4	1.4	4.3	0.0	1.4	1.4	1.4	80.0	2,106,066.5	2,633,306.7	حكومية	بغداد	0.0	0.0	أهلية	بغداد			
0.0	0.0	0.0	90.2	0.0	0.0	0.0	0.0	0.0	0.0	79.8	116,078.1	145,405.8	أهلية	بغداد	0.0	0.0	أهلية	بغداد			
0.0	0.0	0.0	6.3	6.3	81.3	0.0	6.3	0.0	0.0	80.0	154,110.6	192,620.8	حكومية	بغداد	0.0	0.0	أهلية	بغداد			
0.0	0.0	0.0	0.0	0.0	100.0	0.0	0.0	0.0	0.0	80.0	13,683.0	17,103.3	أهلية	بغداد	0.0	0.0	أهلية	بغداد			
0.0	0.0	0.0	30.8	0.0	7.7	0.0	0.0	7.7	0.0	80.0	255,617.8	319,521.0	حكومية	بغداد	0.0	0.0	أهلية	بغداد			
0.0	0.0	0.0	100.0	0.0	0.0	0.0	0.0	0.0	0.0	80.0	27,680.0	34,600.0	أهلية	بغداد	0.0	0.0	أهلية	بغداد			
0.0	0.0	0.0	11.1	0.0	66.7	11.1	11.1	11.1	11.1	80.0	50,146.2	62,682.6	حكومية	بغداد	0.0	0.0	أهلية	بغداد			
0.0	0.0	0.0	0.0	0.0	0.0	0.0	0.0	0.0	0.0	0.0	0.0	0.0	أهلية	بغداد	0.0	0.0	أهلية	بغداد			
0.0	0.0	0.0	0.0	0.0	22.2	0.0	0.0	16.7	0.0	80.0	102,261.0	127,827.0	حكومية	بغداد	0.0	0.0	أهلية	بغداد			
0.0	0.0	0.0	16.7	0.0	33.3	16.7	0.0	0.0	0.0	80.0	5,145.2	6,432.7	أهلية	بغداد	0.0	0.0	أهلية	بغداد			
0.0	0.0	0.0	9.1	9.1	9.1	0.0	0.0	45.5	0.0	80.0	111,439.8	139,300.0	حكومية	بغداد	0.0	0.0	أهلية	بغداد			
0.0	0.0	0.0	0.0	0.0	100.0	0.0	0.0	0.0	0.0	80.0	14,065.0	17,581.0	أهلية	بغداد	0.0	0.0	أهلية	بغداد			
0.0	0.0	0.0	20.0	0.0	40.0	20.0	20.0	20.0	20.0	80.0	290,467.0	363,084.0	حكومية	بغداد	0.0	0.0	أهلية	بغداد			
0.0	0.0	0.0	0.0	0.0	0.0	0.0	0.0	0.0	0.0	0.0	0.0	0.0	أهلية	بغداد	0.0	0.0	أهلية	بغداد			
0.0	0.0	0.0	66.7	0.0	22.2	11.1	11.1	11.1	11.1	80.0	308,404.0	385,516.0	حكومية	بغداد	0.0	0.0	أهلية	بغداد			
0.0	0.0	0.0	50.0	0.0	0.0	0.0	50.0	0.0	0.0	80.0	2,966.0	3,708.4	أهلية	بغداد	0.0	0.0	أهلية	بغداد			

يبلغ -

كمية المياه المعالجة والمحطات المسالمة المطروحة للمستشفيات والنسب المئوية للمستشفيات حسب أساليب التخلص والمحافظات

تايغ / جدول (54)

نهر الفرات	نهر دجلة	مبزل	شبكة مجري عامة	وحدة معالجة كلية أو جزئية كترج أو جزئية كترج المؤسسة	حفرة الامتصاصية ترابية أو مصمتة/ أحواض تصفية (سبتك تانك) المؤسسة	وحدة معالجة جزئية (بعد القفل والتفريغ) داخل المؤسسة الصحية	وحدة معالجة كلية داخل المؤسسة	النسبة المئوية للمخلفات المسالمة الى المياه المعالجة	كمية المخلفات المسالمة الكلية المطروحة (م ³ سنه)	كمية المياه المعالجة (م ³ سنه)	النوع	المحافظة
0.0	0.0	0.0	33.3	0.0	13.3	0.0	6.7	80.0	287,698.6	359,624.0	حكومية	ميسان
0.0	0.0	0.0	0.0	0.0	0.0	0.0	0.0	0.0	0.0	0.0	أهلية	
0.0	0.0	0.0	15.0	5.0	10.0	10.0	40.0	80.0	416,888.0	521,111.3	حكومية	البصرة
0.0	0.0	0.0	57.1	0.0	28.6	0.0	0.0	80.0	24,226.4	30,283.0	أهلية	
0.0	0.5	0.5	33.2	2.0	19.3	3.5	14.9	80.0	4,491,577.1	5,615,283.4	حكومية	إجمالي
0.0	0.0	0.0	65.7	0.0	20.0	2.9	1.4	79.9	223,443.5	279,615.2	أهلية	إقليم كردستان
0.0	0.0	0.0	18.8	0.0	37.5	0.0	18.8	80.0	297,948.4	372,436.2	حكومية	دهوك
0.0	0.0	0.0	66.7	0.0	0.0	33.3	0.0	80.0	90,321.0	112,900.0	أهلية	
0.0	2.9	0.0	91.4	0.0	0.0	0.0	0.0	80.0	197,208.4	246,513.0	حكومية	السيماوية
0.0	0.0	0.0	85.7	0.0	0.0	7.1	0.0	80.0	37,430.1	46,787.7	أهلية	
0.0	0.0	0.0	56.0	8.0	12.0	24.0	0.0	80.0	312,148.0	390,191.9	حكومية	اربيل
0.0	0.0	0.0	29.4	23.5	41.2	0.0	5.9	80.0	247,556.6	309,453.2	أهلية	
0.0	1.3	0.0	64.5	2.6	11.8	7.9	3.9	80.0	807,304.8	1,009,141.1	حكومية	إجمالي
0.0	0.0	0.0	56.8	10.8	18.9	8.1	2.7	80.0	375,307.7	469,140.9	أهلية	
0.0	0.7	0.4	41.7	2.2	17.3	4.7	11.9	80.0	5,298,881.9	6,624,424.5	حكومية	
0.0	0.0	0.0	62.6	3.7	19.6	4.7	1.9	80.0	598,751.2	748,756.1	أهلية	إجمالي العراق
0.0	0.5	0.3	47.5	2.6	17.9	4.7	9.1	80.0	5,897,633.1	7,373,180.6	الإجمالي	

- يتبع -

كمية المياه المجورة والمحطات المسالمة المطروحة للمستشفيات والنسب المئوية للمستشفيات حسب أساليب التخلص والمحافظه

تابع / جدول (54)

المحافظة	النوع	كمية المياه المجورة (م ³ /سنة)	كمية المخلفات المسالمة الكلية المطروحة (م ³ / سنة)	النسب المئوية للمستشفيات حسب أساليب التخلص من المخلفات المسالمة											
				النسبة المئوية للمخلفات المسالمة الى المياه المجورة	شظ العرب	اراضي مجاورة	بصهاريج (بعد الفصل والتقية)	إعادة تدوير	منظومة مقلية (تدوير 100%)	معالجة كيميائية	معالجة مختصة او رسمة مثل (وزارة الصحة،البيئة...الخ	تسليمها الى جهة مختصة او رسمة مخبرية	اخرى		
كركوك	حكومية	365,789.0	292,630.2	80.0	0.0	0.0	0.0	0.0	0.0	0.0	14.3	0.0	0.0	0.0	0.0
	أهلية	6,400.0	5,120.0	80.0	0.0	0.0	0.0	0.0	0.0	0.0	0.0	0.0	0.0	0.0	0.0
	حكومية	144,901.1	115,847.4	79.9	0.0	0.0	0.0	0.0	0.0	0.0	0.0	0.0	0.0	0.0	0.0
ديالى	أهلية	18,101.0	14,479.8	80.0	0.0	0.0	0.0	0.0	0.0	0.0	0.0	0.0	0.0	0.0	0.0
	حكومية	2,633,306.7	2,106,066.5	80.0	0.0	0.0	0.0	0.0	0.0	0.0	2.9	0.0	0.0	0.0	0.0
	أهلية	145,405.8	116,078.1	79.8	0.0	0.0	0.0	0.0	0.0	0.0	0.0	0.0	0.0	0.0	0.0
بغداد	حكومية	192,620.8	154,110.6	80.0	0.0	0.0	0.0	0.0	0.0	0.0	0.0	0.0	0.0	0.0	0.0
	أهلية	17,103.3	13,683.0	80.0	0.0	0.0	0.0	0.0	0.0	0.0	0.0	0.0	0.0	0.0	0.0
	حكومية	319,521.0	255,617.8	80.0	0.0	0.0	0.0	0.0	0.0	0.0	0.0	0.0	0.0	0.0	23.1
كربلاء	أهلية	34,600.0	27,680.0	80.0	0.0	0.0	0.0	0.0	0.0	0.0	0.0	0.0	0.0	0.0	0.0
	حكومية	62,682.6	50,146.2	80.0	0.0	0.0	0.0	0.0	0.0	0.0	0.0	0.0	0.0	0.0	0.0
	أهلية	0.0	0.0	0.0	0.0	0.0	0.0	0.0	0.0	0.0	0.0	0.0	0.0	0.0	0.0
واسط	حكومية	127,827.0	102,261.0	80.0	0.0	0.0	0.0	0.0	0.0	0.0	16.7	0.0	0.0	0.0	22.2
	أهلية	6,432.7	5,145.2	80.0	0.0	0.0	0.0	0.0	0.0	0.0	16.7	0.0	0.0	0.0	0.0
	حكومية	139,300.0	111,439.8	80.0	0.0	0.0	0.0	0.0	0.0	0.0	9.1	0.0	0.0	0.0	0.0
القادسية	أهلية	17,581.0	14,065.0	80.0	0.0	0.0	0.0	0.0	0.0	0.0	0.0	0.0	0.0	0.0	0.0
	حكومية	363,084.0	290,467.0	80.0	0.0	0.0	0.0	0.0	0.0	0.0	0.0	0.0	0.0	0.0	0.0
	أهلية	0.0	0.0	0.0	0.0	0.0	0.0	0.0	0.0	0.0	0.0	0.0	0.0	0.0	0.0
العتيق	حكومية	385,516.0	308,404.0	80.0	0.0	0.0	0.0	0.0	0.0	0.0	0.0	0.0	0.0	0.0	0.0
	أهلية	0.0	0.0	0.0	0.0	0.0	0.0	0.0	0.0	0.0	0.0	0.0	0.0	0.0	0.0
	أهلية	3,708.4	2,966.0	80.0	0.0	0.0	0.0	0.0	0.0	0.0	0.0	0.0	0.0	0.0	0.0
ذي قار	حكومية	0.0	0.0	0.0	0.0	0.0	0.0	0.0	0.0	0.0	0.0	0.0	0.0	0.0	0.0
	أهلية	0.0	0.0	0.0	0.0	0.0	0.0	0.0	0.0	0.0	0.0	0.0	0.0	0.0	0.0
	أهلية	0.0	0.0	0.0	0.0	0.0	0.0	0.0	0.0	0.0	0.0	0.0	0.0	0.0	0.0

كمية المياه المجهزة والمحطات المسالمة المطروحة للمستشفيات (الحكومية والأهلية) والنسب المئوية للمستشفيات حسب أساليب التخلص والمحافظات

تابع / جدول (54)

المحافظة	النوع	كمية المياه المجهزة (م ³ /سنة)	كمية المحطات المسالمة الكلية المطروحة (م ³ /سنة)	النسب المئوية للمستشفيات حسب أساليب التخلص من المحطات المسالمة									
				النسبة المئوية للمحطات المسالمة الى المياه المجهزة	شط العرب	اراضي مجاورة	برك تسحب الفضل والتقية)	إعادة تدوير	مطبوقة مغلقة	كيميائية	معالجة	تسليمها الى جهة مختصة او رسمة مثل (وزارة الصحة، البيئة... الخ	اخرى
ميسان	حكومية	359,624.0	287,698.6	80.0	0.0	0.0	0.0	0.0	0.0	20.0	20.0	6.7	0.0
	أهلية	0.0	0.0	0.0	0.0	0.0	0.0	0.0	0.0	0.0	0.0	0.0	0.0
	حكومية	521,111.3	416,888.0	80.0	0.0	0.0	0.0	0.0	0.0	15.0	0.0	0.0	0.0
النجف	أهلية	30,283.0	24,226.4	80.0	0.0	0.0	0.0	0.0	0.0	14.3	0.0	0.0	0.0
	حكومية	5,615,283.4	4,491,577.1	80.0	0.0	0.0	0.0	0.0	0.0	16.8	4.5	4.0	0.0
	أهلية	279,615.2	223,443.5	79.9	0.0	0.0	0.0	0.0	0.0	8.6	1.4	0.0	0.0
إقليم كردستان													
دهوك	حكومية	372,436.2	297,948.4	80.0	12.5	12.5	0.0	0.0	0.0	0.0	0.0	0.0	0.0
	أهلية	112,900.0	90,321.0	80.0	0.0	0.0	0.0	0.0	0.0	0.0	0.0	0.0	0.0
	حكومية	246,513.0	197,208.4	80.0	2.9	2.9	0.0	0.0	0.0	0.0	0.0	0.0	0.0
السليمانية	أهلية	46,787.7	37,430.1	80.0	0.0	0.0	0.0	0.0	0.0	7.1	0.0	0.0	0.0
	حكومية	390,191.9	312,148.0	80.0	0.0	0.0	0.0	0.0	0.0	0.0	0.0	0.0	0.0
	أهلية	309,453.2	247,556.6	80.0	0.0	0.0	0.0	0.0	0.0	0.0	0.0	0.0	0.0
اربيل	حكومية	1,009,141.1	807,304.8	80.0	2.6	3.9	1.3	0.0	0.0	0.0	0.0	0.0	0.0
	أهلية	469,140.9	375,307.7	80.0	0.0	0.0	2.7	0.0	0.0	0.0	0.0	0.0	0.0
	حكومية	6,624,424.5	5,298,881.9	80.0	0.7	1.1	0.7	0.0	0.0	12.2	3.2	2.9	0.4
إجمالي العراق	أهلية	748,756.1	598,751.2	80.0	0.0	0.0	0.9	0.0	0.0	5.6	0.9	0.0	0.0
	أهلية	7,373,180.6	5,897,633.1	80.0	0.5	0.8	0.8	0.0	0.0	10.4	2.6	2.1	0.3
	إجمالي												

كمية المياه الجوهرة والمخلفات المسائلة المطروحة للمؤسسات الصحية الأخرى (عدا المستشفيات الحكومية والأهلية) والنسب المئوية لاساليب التخلص حسب المحافظة

جدول (55)

المحافظة	النسب المئوية للمؤسسات الصحية الأخرى حسب اساليب التخلص من المخلفات المسائلة											
	نهر الفرات	نهر دجلة	نهر حجلة	موزل	شبكة مجاري	شبكة عامة	وحدة معالجة كائنة أو جزئية خارج المؤسسة	حفرة انضغاطية ترابية	حفرة انضغاطية ترابية (بعد الفصل والتقية) أو مصمتة/ الحواض	وحدة معالجة كائنة داخل المؤسسة الصحية	وحدة معالجة كائنة داخل المؤسسة	
كركوك	0.0	0.0	0.0	0.0	88.5	1.9	3.8	1.9	0.0	82.0	33,668.0	41,057.0
ديالى	0.0	0.0	0.0	0.0	1.8	0.0	98.2	0.0	0.0	80.0	59,139.6	73,924.8
بغداد	0.0	0.4	0.0	0.0	68.5	0.0	20.3	0.0	0.0	80.0	289,106.0	361,459.3
بابل	0.0	0.0	0.0	0.0	3.7	0.0	94.4	0.0	0.0	79.2	78,644.4	99,255.9
كربلاء	0.0	0.0	0.0	0.0	52.6	0.0	44.7	0.0	0.0	80.0	61,504.0	76,881.0
واسط	0.0	0.0	0.0	0.0	47.7	0.0	47.7	0.0	0.0	80.0	35,534.4	44,419.0
النجف	0.0	0.0	0.0	0.0	2.5	0.0	57.0	0.0	0.0	80.2	55,179.6	68,833.3
القادسية	0.0	0.0	0.0	0.0	21.7	4.3	73.9	0.0	0.0	80.0	40,957.6	51,202.0
المثنى	0.0	0.0	0.0	0.0	15.2	6.1	78.8	0.0	0.0	80.0	29,478.1	36,855.6
ذي قار	0.0	0.0	0.0	0.0	55.8	0.0	44.2	0.0	0.0	79.7	80,141.0	100,582.0
ميسان	0.0	0.0	0.0	0.0	71.4	0.0	6.1	0.0	0.0	80.0	30,599.8	38,256.0
النجرة	0.0	0.0	1.7	0.0	26.7	0.0	71.6	0.0	0.0	80.0	137,066.0	171,339.3
اجمالي	0.0	0.1	0.2	0.2	42.8	0.6	47.7	0.1	0.0	80.0	931,018.5	1,164,065.3
الاقليم كركستان												
دهوك	0.0	0.0	0.0	0.0	43.9	0.0	51.4	0.0	0.0	80.0	114,753.7	143,371.8
السليمانية	0.0	0.0	0.7	0.0	90.8	0.0	3.5	0.0	0.0	79.8	161,350.0	202,190.3
اربيل	0.0	0.0	0.0	0.0	59.5	0.0	36.5	0.0	0.0	80.0	121,145.1	151,523.4
اجمالي	0.0	0.0	0.3	0.3	66.8	0.0	28.3	0.0	0.0	79.9	397,248.7	497,085.5
اجمالي العراق	0.0	0.1	0.2	0.2	50.0	0.4	41.9	0.1	0.0	80.0	1,328,267.2	1,661,150.8

- يتبع -

كمية المياه المجهّزة والمخلفات المسائلة المطروحة للمؤسسات الصحية الأخرى (عدا المستشفيات الحكومية والأهلية) والنسب المئوية لأساليب التخلص حسب المحافظة

تابع/ جدول (55)

المحافظة	النسب المئوية للمؤسسات الصحية الأخرى حسب أساليب التخلص من المخلفات المسائلة										النسبة المئوية للمخلفات المسائلة التي الجاه المجهّزة	كمية المخلفات المسائلة الكلية المطروحة (م/م سنة)	كمية المياه المجهّزة (م/م سنة)
	المجموع	أخرى	تشليمها الى جهة مختصة او رسمة مثل (وزارة الصحة ، البيئة... الخ)	معالجة كيميائية للمخلفات المسائلة	تدوير ضمن منظومة مقلقة (تدوير 100%)	إعادة تدوير	برك تسحب بصهاريج (بند الفصل والتقية)	أراضي مجاورة	شط العرب	التسمية المئوية للمخلفات المسائلة الى الجاه المجهّزة			
كركوك	100.0	0.0	0.0	1.9	0.0	0.0	1.9	0.0	0.0	0.0	82.0	33,668.0	41,057.0
ديالى	100.0	0.0	0.0	0.0	0.0	0.0	0.0	0.0	0.0	0.0	80.0	59,139.6	73,924.8
بغداد	100.0	0.4	0.4	9.9	0.0	0.0	0.0	0.0	0.0	0.0	80.0	289,106.0	361,459.3
بابل	100.0	0.0	1.9	0.0	0.0	0.0	0.0	0.0	0.0	0.0	79.2	78,644.4	99,255.9
كربلاء	100.0	0.0	0.0	2.6	0.0	0.0	0.0	0.0	0.0	0.0	80.0	61,504.0	76,881.0
واسط	100.0	2.3	0.0	0.0	0.0	0.0	2.3	0.0	0.0	0.0	80.0	35,534.4	44,419.0
النجف	100.0	1.3	0.0	39.2	0.0	0.0	0.0	0.0	0.0	0.0	80.2	55,179.6	68,833.3
القادسية	100.0	0.0	0.0	0.0	0.0	0.0	0.0	0.0	0.0	0.0	80.0	40,957.6	51,202.0
المشي	100.0	0.0	0.0	0.0	0.0	0.0	0.0	0.0	0.0	0.0	80.0	29,478.1	36,855.6
ذي قار	100.0	0.0	0.0	0.0	0.0	0.0	0.0	0.0	0.0	0.0	79.7	80,141.0	100,582.0
ميسان	100.0	0.0	0.0	22.4	0.0	0.0	0.0	0.0	0.0	0.0	80.0	30,599.8	38,256.0
النجرة	100.0	0.0	0.0	0.0	0.0	0.0	0.0	0.0	0.0	0.0	80.0	137,066.0	171,339.3
أجمالى	100.0	0.3	0.2	7.6	0.0	0.0	0.2	0.0	0.0	0.0	80.0	931,018.5	1,164,065.3
أقليم كردستان													
دهوك	100.0	0.0	0.0	0.0	0.0	0.0	0.0	0.0	0.0	0.0	80.0	114,753.7	143,371.8
السليمانية	100.0	0.0	0.0	0.0	0.0	0.0	2.8	2.1	0.0	0.0	79.8	161,350.0	202,190.3
أربيل	100.0	0.0	0.0	0.0	0.0	0.0	0.0	4.0	0.0	0.0	80.0	121,145.1	151,523.4
أجمالى	100.0	0.0	0.0	0.0	0.0	0.0	1.1	3.5	0.0	0.0	79.9	397,248.7	497,085.5
أجمالى العراق	100.0	0.2	0.2	5.4	0.0	0.0	0.5	1.0	0.0	0.0	80.0	1,328,267.2	1,661,150.8

العدد والنسب المئوية لأهم المؤشرات الخاصة بالمياه المصروفة من المستشفيات (الحكومية والأهلية) حسب المحافظة

جدول (56)

المحافظة	النوع	عدد المستشفيات		وجود مختبر خاص في المستشفيات		المستشفيات التي لديها مختبر خاص لفحص المياه المصروفة فيها		التوزيع النسبي للمستشفيات التي تكون تغطية التصريف النهائية للمخلفات السائلة بعيدة عن مناطق تغطية مياه الشرب		المجموع
		العدد	%	العدد	%	العدد	%	لا	لا يطبق	
كركوك	حكومية	6	0.0	0	0.0	0	0.0	0.0	100.0	100.0
	أهلية	2	0.0	0	0.0	0	0.0	0.0	100.0	100.0
ديالى	حكومية	7	14.3	1	0.0	1	100.0	0.0	85.7	100.0
	أهلية	4	0.0	0	0.0	0	0.0	0.0	100.0	100.0
بغداد	حكومية	49	4.1	2	0.0	2	100.0	0.0	97.9	100.0
	أهلية	37	0.0	0	0.0	0	0.0	0.0	100.0	100.0
بابل	حكومية	15	0.0	0	0.0	0	0.0	0.0	100.0	100.0
	أهلية	3	0.0	0	0.0	0	0.0	0.0	100.0	100.0
كربلاء	حكومية	6	0.0	0	0.0	0	0.0	0.0	100.0	100.0
	أهلية	2	0.0	0	0.0	0	0.0	0.0	100.0	100.0
واسط	حكومية	8	0.0	0	0.0	0	0.0	0.0	100.0	100.0
	أهلية	0	0.0	0	0.0	0	0.0	0.0	0.0	0.0
التجف	حكومية	7	0.0	0	0.0	0	0.0	0.0	100.0	100.0
	أهلية	3	0.0	0	0.0	0	0.0	0.0	100.0	100.0
القادسية	حكومية	6	16.7	1	100.0	1	100.0	0.0	83.3	100.0
	أهلية	3	0.0	0	0.0	0	0.0	0.0	100.0	100.0
المتن	حكومية	4	0.0	0	0.0	0	0.0	0.0	75.0	100.0
	أهلية	0	0.0	0	0.0	0	0.0	0.0	0.0	0.0
ذي قار	حكومية	9	0.0	0	0.0	0	0.0	0.0	100.0	100.0
	أهلية	2	0.0	0	0.0	0	0.0	0.0	100.0	100.0

- يفتي -

العدد والنسب المئوية لأهم المؤشرات الخاصة بالمياه المصروفة من المستشفيات الحكومية والأهلية حسب المحافظة

تابع / جدول (56)

المحافظة	النوع	عدد المستشفيات		وجود مكبر خاص في المستشفيات		المستشفيات التي لديها مكبر خاص		التوزيع النسبي للمستشفيات التي تكون نقطة التصريف النهائية للمخلفات السائلة	
		العدد	%	العدد	%	الفحص المياه المصروفة منها	الفحص المياه المصروفة وتقوم بالحضنه	بيدية عن ملأخذ تصفية مياه الشرب	لا يطبق
ميسان	حكومية	8	0.0	0	0.0	0	0.0	0.0	100.0
	أهلية	0	0.0	0	0.0	0	0.0	0.0	0.0
	إجمالي	8	0.0	0	0.0	0	0.0	0.0	100.0
النجف	حكومية	14	0.0	0	0.0	0	0.0	0.0	100.0
	أهلية	5	20.0	1	20.0	1	100.0	0.0	100.0
	إجمالي	19	2.9	4	2.9	4	100.0	1.4	97.1
القادسية	حكومية	14	0.0	0	0.0	0	0.0	0.0	100.0
	أهلية	5	0.0	0	0.0	0	0.0	0.0	100.0
	إجمالي	19	5.3	1	5.3	1	100.0	0.0	100.0
الذيالى	حكومية	35	0.0	0	0.0	0	0.0	2.9	97.1
	أهلية	14	0.0	0	0.0	0	0.0	0.0	100.0
	إجمالي	49	0.0	0	0.0	0	0.0	0.0	100.0
الواسطى	حكومية	68	1.5	1	1.5	1	100.0	0.0	98.5
	أهلية	32	3.1	1	3.1	1	100.0	0.0	100.0
	إجمالي	100	2.4	2	2.4	2	100.0	1.0	97.6
العراق	حكومية	207	2.2	2	2.2	2	100.0	0.0	100.0
	أهلية	93	2.3	7	2.3	7	100.0	0.0	98.0
	إجمالي	300	2.3	9	2.3	9	100.0	0.0	98.0

العدد والنسب المئوية لأهم المؤشرات الخاصة بالمياه المصروفة من المؤسسات الصحية الأخرى (عدا المستشفيات الحكومية والأهلية) حسب المحافظة

جدول (57)

المحافظة	عدد المؤسسات الصحية الأخرى	وجود مختبر خاص في المؤسسات الصحية الأخرى لفحص المياه المصروفة منها		المؤسسات الصحية الأخرى التي لديها مختبر خاص لفحص المياه المصروفة وتقوم بفحصه		المجموع
		العدد	%	العدد	%	
كركوك	51	0	0.0	0	0.0	100.0
ديالى	55	0	0.0	0	0.0	100.0
بغداد	208	2	1.0	2	100.0	99.5
بابل	53	0	0.0	0	0.0	100.0
كربلاء	37	0	0.0	0	0.0	100.0
واسط	43	1	2.3	1	100.0	100.0
النجف	47	0	0.0	0	0.0	100.0
القاسمية	47	0	0.0	0	0.0	100.0
العتيق	34	0	0.0	0	0.0	100.0
ذي قار	77	0	0.0	0	0.0	100.0
ميسان	38	0	0.0	0	0.0	100.0
النجرة	112	0	0.0	0	0.0	98.2
إجمالي	802	3	0.4	3	100.0	99.6
أقليم كردستان						
دهوك	91	0	0.0	0	0.0	100.0
السليمانية	142	0	0.0	0	0.0	99.3
أربيل	107	1	0.9	1	100.0	100.0
إجمالي	340	1	0.3	1	100.0	99.7
إجمالي العراق	1,142.0	4	0.4	4	100.0	99.6

عدد ونسبة المستشفيات (الحكومية والأهلية) التي تمتلك وحدات معالجة المخلفات المسائلة حسب النوع والمحافظة

جدول (58)

المحافظة	النوع	عدد المستشفيات	وحدات معالجة المخلفات المسائلة التي تمتلكها		نسبة المستشفيات التي تتعامل مع المخلفات المسائلة في وحدات المعالجة	عدد وحدات معالجة المخلفات المسائلة	نسبة المخلفات المسائلة	عدد وحدات معالجة المخلفات المسائلة	نسبة المخلفات المسائلة
			المسألة	%					
كركوك	أهلية	2	1	50.0	100.0	1	50.0	4	66.7
	حكومية	6	4	66.7	100.0	4	66.7	4	66.7
ديالى	أهلية	4	0	0.0	0.0	0	0.0	0	0.0
	حكومية	7	5	71.4	100.0	5	71.4	5	71.4
بغداد	أهلية	37	0	0.0	0.0	0	0.0	0	0.0
	حكومية	49	4	8.3	25.0	5	8.3	4	8.3
بابل	أهلية	3	0	0.0	0.0	0	0.0	0	0.0
	حكومية	15	1	6.7	0.0	1	6.7	1	6.7
كربلاء	أهلية	2	0	0.0	0.0	0	0.0	0	0.0
	حكومية	6	1	16.7	100.0	1	16.7	1	16.7
واسط	أهلية	0	0	0.0	0.0	0	0.0	0	0.0
	حكومية	8	1	12.5	100.0	1	12.5	1	12.5
النجف	أهلية	3	0	0.0	0.0	0	0.0	0	0.0
	حكومية	7	3	42.9	66.7	3	42.9	3	42.9
القادسية	أهلية	3	0	0.0	0.0	0	0.0	0	0.0
	حكومية	6	7	100.0	83.3	7	100.0	6	83.3
العتيق	أهلية	0	0	0.0	0.0	0	0.0	0	0.0
	حكومية	3	0	0.0	0.0	0	0.0	0	0.0
ذي قار	أهلية	2	1	50.0	100.0	1	50.0	2	100.0
	حكومية	9	1	11.1	100.0	1	11.1	1	11.1
	أهلية	2	1	50.0	100.0	1	50.0	1	50.0

-تتبع-

عدد ونسبة المستشفيات (الحكومية والأهلية) التي تمتلك وحدات معالجة المخلفات المسائلة حسب النوع والمحافظة

تابع / جدول (58)

المحافظة	النوع	عدد المستشفيات	المستشفيات التي تمتلك وحدات معالجة المخلفات المسائلة		عدد وحدات معالجة المخلفات المسائلة	نسبة المستشفيات التي تتعامل المخلفات المطروحة في وحدات المعالجة المسائلة	عدد وحدات معالجة المخلفات المسائلة	النسبة %	العدد	عدد المستشفيات
			ثابتة	متحركة						
ميسان	حكومية	8	1	12.5	1	100.0	1	12.5	1	8
	أهلية	0	0	0.0	0	0.0	0	0.0	0	0
النجف	حكومية	14	13	78.6	11	90.9	13	78.6	11	14
	أهلية	5	1	20.0	1	100.0	1	20.0	1	5
النجف	حكومية	139	45	28.8	40	82.5	45	28.8	40	139
	أهلية	61	3	4.9	3	100.0	3	4.9	3	61
أقليم كردستان										
دهوك	حكومية	14	3	21.4	3	100.0	3	21.4	3	14
	أهلية	5	1	20.0	1	100.0	1	20.0	1	5
السليمانية	حكومية	35	0	0.0	0	0.0	0	0.0	0	35
	أهلية	14	2	7.1	1	100.0	2	7.1	1	14
اربيل	حكومية	19	4	10.5	2	50.0	4	10.5	2	19
	أهلية	13	1	7.7	1	100.0	1	7.7	1	13
إجمالي	حكومية	68	7	7.4	5	80.0	7	7.4	5	68
	أهلية	32	4	9.4	3	100.0	4	9.4	3	32
إجمالي العراق	حكومية	207	52	21.8	45	82.2	52	21.8	45	207
	أهلية	93	6	6.5	6	100.0	6	6.5	6	93
الإجمالي	حكومية	300	59	17.0	51	84.3	59	17.0	51	300
	أهلية	300	59	17.0	51	84.3	59	17.0	51	300

عدد ونسبة المورسبات الصحية الأخرى (عدا المستشفيات الحكومية والأهلية) التي تمتلك وحدات معالجة المخلفات السائلة حسب النوع والمحافظة

جدول (59)

المحافظة	عدد وحدات المعالجة حسب النوع والحالة العملية						نسبة المورسبات الصحية التي تتعالج المخلفات السائلة المطروحة في وحدات المعالجة	عدد وحدات معالجة المخلفات السائلة	نسبة المخلفات السائلة %	عدد المورسبات الصحية الأخرى (عدا المستشفيات)	
	ثانوية	ثانوية	ثانوية	ثانوية	إبتدائية	إبتدائية					
كركوك	0	0	0	0	0	0	100,000	1	1.96	1	51
ديالى	0	0	0	0	0	0	0,000	0	0,000	0	55
بغداد	0	0	0	0	0	0	0,000	0	0,000	0	208
بابل	0	0	0	0	0	0	0,000	0	0,000	0	53
كربلاء	0	0	0	0	0	0	0,000	0	0,000	0	37
واسط	0	0	0	0	0	0	0,000	0	0,000	0	43
التجف	0	0	0	0	0	0	0,000	0	0,000	0	47
القاسمية	0	0	0	0	0	0	0,000	0	0,000	0	47
المثنى	0	0	0	0	0	0	0,000	0	0,000	0	34
ذي قار	0	0	0	0	0	0	0,000	0	0,000	0	77
ميسان	0	0	0	0	0	0	0,000	0	0,000	0	38
النجف	0	0	0	0	0	0	0,000	0	0,000	0	112
إجمالي	0	0	0	0	0	0	100,000	1	0.12	1	802
أقليم كردستان											
دهوك	0	0	0	0	0	0	0,000	0	0,000	0	91
السليمانية	0	0	0	0	0	0	0,000	0	0,000	0	142
أربيل	0	0	0	0	0	0	0,000	0	0,000	0	107
إجمالي	0	0	0	0	0	0	0,000	0	0,000	0	340,0
إجمالي العراق	0	0	0	0	0	0	100,000	1	0.09	1	1,142,0

عدد المستشفيات (الحكومية والأهلية) التي تمتلك وحدات معالجة وطاقاتها التصميمية ومعدل المياه المتولدة الوصلة للوحدة ونسبة المعالجة منها حسب المحافظة

جدول (60)

المحافظة	النوع	عدد المستشفيات	تمتلك وحدات معالجة	عدد وحدات معالجة	مجموع الطاقات التصميمية (م ³ /يوم)	معدل المخلفات المسائلة المطروحة (م ³ /يوم)	معدل المياه المتولدة الوصلة (م ³ /يوم)	معدل الطاقات الفعلية المعالجة (م ³ /يوم)	النسبة المئوية للمياه المعالجة الى المتولدة الوصلة للوحدة
كركوك	حكومية	6	4	4	1125	185.3	185.3	185.3	100.0
	أهلية	2	1	1	30	6.0	6.0	6.0	100.0
ديالى	حكومية	7	5	5	800	59.2	59.2	59.2	100.0
	أهلية	4	0	0	0	0.0	0.0	0.0	0.0
بغداد	حكومية	49	4	5	1130	168.6	95.0	95.0	100.0
	أهلية	37	0	0	0	0.0	0.0	0.0	0.0
بابل	حكومية	15	1	1	8	29.3	3.0	3.0	100.0
	أهلية	3	0	0	0	0.0	0.0	0.0	0.0
كربلاء	حكومية	6	1	1	200	50.0	50.0	50.0	100.0
	أهلية	2	0	0	0	0.0	0.0	0.0	0.0
واسط	حكومية	8	1	1	1150	37.1	37.1	37.0	99.7
	أهلية	0	0	0	0	0.0	0.0	0.0	0.0
التنجف	حكومية	7	3	3	620	70.0	70.0	70.0	100.0
	أهلية	3	0	0	0	0.0	0.0	0.0	0.0
القادسية	حكومية	6	6	6	1048	52.2	97.1	117.4	120.9
	أهلية	3	0	0	0	0.0	0.0	0.0	0.0
العتيق	حكومية	4	2	3	370	370.0	370.5	270.5	73.0
	أهلية	0	0	0	0	0.0	0.0	0.0	0.0
ذي قار	حكومية	9	1	1	100	240.0	240.0	240.0	100.0
	أهلية	2	1	1	250	2.0	2.0	2.0	100.0

- يتبع -

عدد المستشفيات (الحكومية والأهلية) التي تمتلك وحدات معالجة وطاقتها التصميمية ومعدل المياه المتولدة للوحدة ونسبة المعالجة منها حسب المحافظة

تابع / جدول (60)

المحافظة	النوع	عدد المستشفيات	عدد المستشفيات التي تمتلك وحدات معالجة	عدد وحدات معالجة	مجموع الطاقات التصميمية (م ³ /يوم)	معدل المخلفات السائلة المطروحة (م ³ /يوم)	معدل المياه المتولدة للوحدة (م ³ /يوم)	معدل الطاقات الفعلية المعالجة (م ³ /يوم)	النسبة المئوية للمياه المعالجة الى المتولدة الو اصلة للوحدة
ميسان	حكومية	8	1	1	600	548.0	548.0	548.0	100.0
	أهلية	0	0	0	0	0.0	0.0	0.0	0.0
البعصرة	حكومية	14	11	13	1890	101.8	104.8	104.8	100.0
	أهلية	5	1	1	20	16.0	16.0	16.0	100.0
	حكومية	139	40	44	9041	159.3	155.0	148.4	95.7
اجمالي	أهلية	61	3	3	300	8.0	8.0	8.0	100.0
أقليم كركستان									
دهوك	حكومية	14	3	3	500	125.6	125.3	125.3	100.0
	أهلية	5	1	1	250	178.0	178.0	178.0	100.0
السليمانية	حكومية	35	0	0	0	0.0	0.0	0.0	0.0
	أهلية	14	1	2	29	25.6	25.0	25.0	100.0
	حكومية	19	2	4	396	190.9	28.0	22.0	78.6
اربيل	أهلية	13	1	1	40	24.0	24.0	24.0	100.0
اجمالي	حكومية	68	5	7	896	158.2	76.7	73.7	96.1
	أهلية	32	3	4	319	75.9	75.7	75.7	100.0
اجمالي	حكومية	207	45	51	9937	158.8	115.8	111.0	95.8
	أهلية	93	6	7	619	41.9	41.8	41.8	100.0
الاجمالي	أهلية	300	51	58	10556	100.3	78.8	76.4	96.9

عدد المؤسسات الصحية الأخرى (عدا المستشفيات الحكومية والأهلية) التي تمتلك وحدات معالجة وطاقاتها التصميمية وكمية المياه المتولدة الواصلة للوحدة والمعالجة منها حسب المحافظة

جدول (61)

المحافظة	النسبة المئوية للمياه المعالجة الى المتولدة الواصلة للوحدة	معدل الطاقات الفعلية (المياه المعالجة) (م ³ /يوم)	معدل المياه المتولدة الواصلة للوحدة (م ³ /يوم)	معدل المحافظات المسالمة المطروحة (م ³ /يوم)	مجموع الطاقة التصميمية (م ³ /يوم)	عدد وحدات معالجة المحافظات المسالمة	عدد المؤسسات الصحية الأخرى (عدا المستشفيات التي تمتلك وحدات معالجة	عدد المؤسسات الصحية الأخرى (عدا المستشفيات)
كركوك	100.0	6.0	6.0	6.0	15	1	1	51
ديالى	0.0	0.0	0.0	0.0	0	0	0	55
بغداد	0.0	0.0	0.0	0.0	0	0	0	208
بابل	0.0	0.0	0.0	0.0	0	0	0	53
كربلاء	0.0	0.0	0.0	0.0	0	0	0	37
واسط	0.0	0.0	0.0	0.0	0	0	0	43
النجف	0.0	0.0	0.0	0.0	0	0	0	47
القادسية	0.0	0.0	0.0	0.0	0	0	0	47
العتيق	0.0	0.0	0.0	0.0	0	0	0	34
ذي قار	0.0	0.0	0.0	0.0	0	0	0	77
ميسان	0.0	0.0	0.0	0.0	0	0	0	38
النجرة	0.0	0.0	0.0	0.0	0	0	0	112
إجمالي	100.0	6.0	6.0	6.0	15	1	1	802
أقاليم كردستان								
دهوك	0.0	0.0	0.0	0.0	0	0	0	91
السليمانية	0.0	0.0	0.0	0.0	0	0	0	142
أربيل	0.0	0.0	0.0	0.0	0	0	0	107
إجمالي	0.0	0.0	0.0	0.0	0	0	0	340
إجمالي العراق	100.0	6.0	6.0	6.0	15	1	1	1,142

كمية المياه المتولدة والمعالجة في المستشفيات الحكومية والأهلية وكمية المياه المعالجة حسب اسلوب التخلص والمحافظات

جدول (62)

المحافظة	كمية المياه المعالجة حسب اسلوب التخلص (م/يوم)										المياه المعالجة		عدد المستشفيات التي تمتلك وحدات معالجة	عدد المستشفيات التي تمتلك وحدات معالجة	النوع		
	تسليمها الى جهة متخصصة او رسمية مثل (وزارة الصحة، البيئة...الخ)	معالجة كيميائية	تدوير ضمن منظومة معالجة (تحويل 100%)	اعادة تدوير	برك تسحب (بعد تصاليج) التخلص والتغطية	اراضي مجاورة	شط العرب	نهر الفرات	نهر دجلة	نهر حوز	شبكة مجاري عامة	أحواض تخزين بعد المعالجة (مستطبات تلك)				الكمية (م ³ /يوم) %	كمية المياه الواصلة الى وحدات المعالجة (م ³ /يوم)
كركوك	0.0	0.0	0.0	0.0	0.0	0.0	0.0	0.0	0.0	741.0	0.0	100.0	741.0	741.0	4	6	حكومية
	0.0	0.0	0.0	0.0	0.0	0.0	0.0	0.0	0.0	6.0	0.0	100.0	6.0	6.0	1	2	أهلية
ديالى	16.0	0.0	0.0	0.0	0.0	0.0	0.0	0.0	22.0	20.0	0.0	238.0	100.0	296.0	5	7	حكومية
	0.0	0.0	0.0	0.0	0.0	0.0	0.0	0.0	0.0	0.0	0.0	0.0	0.0	0.0	0	4	أهلية
بغداد	0.0	0.0	0.0	0.0	0.0	0.0	0.0	0.0	0.0	95.0	0.0	100.0	95.0	95.0	4	49	حكومية
	0.0	0.0	0.0	0.0	0.0	0.0	0.0	0.0	0.0	0.0	0.0	0.0	0.0	0.0	0	37	أهلية
بابل	0.0	0.0	0.0	0.0	0.0	0.0	0.0	0.0	0.0	3.0	0.0	100.0	3.0	3.0	1	15	حكومية
	0.0	0.0	0.0	0.0	0.0	0.0	0.0	0.0	0.0	0.0	0.0	0.0	0.0	0.0	0	3	أهلية
كربلاء	0.0	0.0	0.0	0.0	0.0	0.0	0.0	0.0	0.0	50.0	0.0	100.0	50.0	50.0	1	6	حكومية
	0.0	0.0	0.0	0.0	0.0	0.0	0.0	0.0	0.0	0.0	0.0	0.0	0.0	0.0	0	2	أهلية
واسط	0.0	0.0	0.0	0.0	0.0	0.0	0.0	0.0	0.0	37.1	0.0	100.0	37.1	37.1	1	8	حكومية
	0.0	0.0	0.0	0.0	0.0	0.0	0.0	0.0	0.0	0.0	0.0	0.0	0.0	0.0	0	0	أهلية
النجف	0.0	0.0	0.0	0.0	0.0	0.0	0.0	0.0	0.0	210.0	0.0	100.0	210.0	210.0	3	7	حكومية
	0.0	0.0	0.0	0.0	0.0	0.0	0.0	0.0	0.0	0.0	0.0	0.0	0.0	0.0	0	3	أهلية
القادسية	0.0	0.0	0.0	0.0	0.0	0.0	0.0	0.0	0.0	403.5	62.0	100.0	485.5	485.5	6	6	حكومية
	0.0	0.0	0.0	0.0	0.0	0.0	0.0	0.0	0.0	0.0	0.0	0.0	0.0	0.0	0	3	أهلية
المثنى	0.0	0.0	0.0	0.0	0.0	0.0	0.0	0.0	0.0	341.0	0.0	100.0	741.0	741.0	2	4	حكومية
	0.0	0.0	0.0	0.0	0.0	0.0	0.0	0.0	0.0	0.0	0.0	0.0	0.0	0.0	0	0	أهلية
ذي قار	0.0	0.0	0.0	0.0	0.0	0.0	0.0	0.0	0.0	240.0	0.0	100.0	240.0	240.0	1	9	حكومية
	0.0	0.0	0.0	0.0	0.0	0.0	0.0	0.0	0.0	2.0	0.0	100.0	2.0	2.0	1	2	أهلية

كمية المياه المعالجة في المستشفيات (الحكومية والأهلية) وكمية المياه المعالجة حسب أسلوب التخلص والمحافظة

تابع / جدول (62)

المحافظة	النوع	عدد المستشفيات التي كانت وحدات معالجة	عدد المستشفيات	كمية المياه المعالجة		النوعية (م ³ /يوم) %	كمية المياه الواصلة الى وحدات المعالجة (م ³ /يوم)	عدد المستشفيات التي كانت وحدات معالجة
				المياه المعالجة حسب أسلوب التخلص (م ³ /يوم)	المياه المعالجة			
ميسان	أهلية	0	0	0.0	0.0	0.0	0.0	0
				0.0	0.0	0.0	0.0	0
				0.0	0.0	0.0	0.0	0
البحرّة	أهلية	1	5	0.0	0.0	0.0	0.0	1
				0.0	0.0	0.0	0.0	1
				0.0	0.0	0.0	0.0	1
إجمالي	حكومية	40	139	0.0	0.0	22.0	840.0	40
				0.0	0.0	22.0	840.0	40
				0.0	0.0	22.0	840.0	40
أهلية	3	61	24.0	0.0	0.0	0.0	0.0	3
				0.0	0.0	0.0	0.0	3
				0.0	0.0	0.0	0.0	3
أقليم كردستان	حكومية	3	14	0.0	0.0	0.0	0.0	3
				0.0	0.0	0.0	0.0	3
				0.0	0.0	0.0	0.0	3
دهوك	أهلية	1	5	0.0	0.0	0.0	0.0	1
				0.0	0.0	0.0	0.0	1
				0.0	0.0	0.0	0.0	1
السليمانية	حكومية	0	35	0.0	0.0	0.0	0.0	0
				0.0	0.0	0.0	0.0	0
				0.0	0.0	0.0	0.0	0
أهلية	1	14	25.0	0.0	0.0	0.0	0.0	1
				0.0	0.0	0.0	0.0	1
				0.0	0.0	0.0	0.0	1
اربيل	حكومية	2	19	0.0	0.0	0.0	0.0	2
				0.0	0.0	0.0	0.0	2
				0.0	0.0	0.0	0.0	2
أهلية	1	13	24.0	0.0	0.0	0.0	0.0	1
				0.0	0.0	0.0	0.0	1
				0.0	0.0	0.0	0.0	1
إجمالي	حكومية	5	68	0.0	0.0	0.0	0.0	5
				0.0	0.0	0.0	0.0	5
				0.0	0.0	0.0	0.0	5
أهلية	3	32	227.0	0.0	0.0	0.0	0.0	3
				0.0	0.0	0.0	0.0	3
				0.0	0.0	0.0	0.0	3
إجمالي	حكومية	45	207	0.0	0.0	22.0	840.0	45
				0.0	0.0	22.0	840.0	45
				0.0	0.0	22.0	840.0	45
أهلية	6	93	251.0	0.0	0.0	0.0	0.0	6
				0.0	0.0	0.0	0.0	6
				0.0	0.0	0.0	0.0	6
إجمالي العراق	حكومية	93	300	0.0	0.0	22.0	840.0	93
				0.0	0.0	22.0	840.0	93
				0.0	0.0	22.0	840.0	93
أهلية	51	300	5,149.6	0.0	0.0	0.0	0.0	51
				0.0	0.0	0.0	0.0	51
				0.0	0.0	0.0	0.0	51
إجمالي	حكومية	146	499	0.0	0.0	22.0	840.0	146
				0.0	0.0	22.0	840.0	146
				0.0	0.0	22.0	840.0	146
أهلية	105	300	5,149.6	0.0	0.0	0.0	0.0	105
				0.0	0.0	0.0	0.0	105
				0.0	0.0	0.0	0.0	105

كمية المياه المعالجة والمتوزعة في المستشفيات (الحكومية والأهلية) والتوزيع النسبي للمياه المعالجة حسب اساليب التخلص منها بعد المعالجة والمحافظات

جدول (63)

المحافظة	النوع	المياه المعالجة		التوزيع النسبي للمياه المعالجة حسب اسلوب التخلص																													
		كمية المياه الواصلة الى وحدات المعالجة (م ³ /يوم)	النسبة المئوية (%)	تحويل ضخم	تحويل متقطع	مخزنة مؤقتة	معالجة كيميائية	تسليمها الى جهة مختصة او رسمية	مخلفات السائلة	مثل (وزارة الصحة، البيئة... الخ)	اخرى	اعادة تدوير	تسحب	بمسحوب	بمسحوب (بعد الفصل والتغذية)	مخزنة	مجورة	اراضي	سطح	العرب	نهر	الفرات	نهر	بحيرة	مزل	شبكة مجاري	شبكة عامة	أحواض تخزين	بعد المعالجة	الكمية (م ³ /يوم)	النوع		
كركوك	أهلية	6,0	100.0	0.0	0.0	0.0	0.0	0.0	0.0	0.0	0.0	0.0	0.0	0.0	0.0	0.0	0.0	0.0	0.0	0.0	0.0	0.0	0.0	0.0	0.0	0.0	0.0	0.0	0.0	0.0	0.0	6,0	أهلية
كركوك	حكومية	741,0	100.0	0.0	0.0	0.0	0.0	0.0	0.0	0.0	0.0	0.0	0.0	0.0	0.0	0.0	0.0	0.0	0.0	0.0	0.0	0.0	0.0	0.0	0.0	0.0	0.0	0.0	0.0	0.0	0.0	741,0	حكومية
ديالى	أهلية	0,0	0.0	0.0	0.0	0.0	0.0	0.0	0.0	0.0	0.0	0.0	0.0	0.0	0.0	0.0	0.0	0.0	0.0	0.0	0.0	0.0	0.0	0.0	0.0	0.0	0.0	0.0	0.0	0.0	0.0	0,0	أهلية
ديالى	حكومية	296,0	100.0	80,4	0.0	0.0	0.0	0.0	0.0	0.0	0.0	0.0	0.0	0.0	0.0	0.0	0.0	0.0	0.0	0.0	0.0	0.0	0.0	0.0	0.0	0.0	0.0	0.0	0.0	0.0	0.0	296,0	حكومية
بغداد	أهلية	0,0	0.0	0.0	0.0	0.0	0.0	0.0	0.0	0.0	0.0	0.0	0.0	0.0	0.0	0.0	0.0	0.0	0.0	0.0	0.0	0.0	0.0	0.0	0.0	0.0	0.0	0.0	0.0	0.0	0.0	0,0	أهلية
بغداد	حكومية	95,0	100.0	0.0	0.0	0.0	0.0	0.0	0.0	0.0	0.0	0.0	0.0	0.0	0.0	0.0	0.0	0.0	0.0	0.0	0.0	0.0	0.0	0.0	0.0	0.0	0.0	0.0	0.0	0.0	0.0	95,0	حكومية
بابل	أهلية	0,0	0.0	0.0	0.0	0.0	0.0	0.0	0.0	0.0	0.0	0.0	0.0	0.0	0.0	0.0	0.0	0.0	0.0	0.0	0.0	0.0	0.0	0.0	0.0	0.0	0.0	0.0	0.0	0.0	0.0	0,0	أهلية
بابل	حكومية	3,0	100.0	0.0	0.0	0.0	0.0	0.0	0.0	0.0	0.0	0.0	0.0	0.0	0.0	0.0	0.0	0.0	0.0	0.0	0.0	0.0	0.0	0.0	0.0	0.0	0.0	0.0	0.0	0.0	0.0	3,0	حكومية
كربلاء	أهلية	0,0	0.0	0.0	0.0	0.0	0.0	0.0	0.0	0.0	0.0	0.0	0.0	0.0	0.0	0.0	0.0	0.0	0.0	0.0	0.0	0.0	0.0	0.0	0.0	0.0	0.0	0.0	0.0	0.0	0.0	0,0	أهلية
كربلاء	حكومية	50,0	100.0	0.0	0.0	0.0	0.0	0.0	0.0	0.0	0.0	0.0	0.0	0.0	0.0	0.0	0.0	0.0	0.0	0.0	0.0	0.0	0.0	0.0	0.0	0.0	0.0	0.0	0.0	0.0	0.0	50,0	حكومية
واسط	أهلية	0,0	0.0	0.0	0.0	0.0	0.0	0.0	0.0	0.0	0.0	0.0	0.0	0.0	0.0	0.0	0.0	0.0	0.0	0.0	0.0	0.0	0.0	0.0	0.0	0.0	0.0	0.0	0.0	0.0	0.0	0,0	أهلية
واسط	حكومية	37,1	100.0	0.0	0.0	0.0	0.0	0.0	0.0	0.0	0.0	0.0	0.0	0.0	0.0	0.0	0.0	0.0	0.0	0.0	0.0	0.0	0.0	0.0	0.0	0.0	0.0	0.0	0.0	0.0	0.0	37,1	حكومية
النجف	أهلية	0,0	0.0	0.0	0.0	0.0	0.0	0.0	0.0	0.0	0.0	0.0	0.0	0.0	0.0	0.0	0.0	0.0	0.0	0.0	0.0	0.0	0.0	0.0	0.0	0.0	0.0	0.0	0.0	0.0	0.0	0,0	أهلية
النجف	حكومية	210,0	100.0	0.0	0.0	0.0	0.0	0.0	0.0	0.0	0.0	0.0	0.0	0.0	0.0	0.0	0.0	0.0	0.0	0.0	0.0	0.0	0.0	0.0	0.0	0.0	0.0	0.0	0.0	0.0	0.0	210,0	حكومية
القادسية	أهلية	0,0	0.0	0.0	0.0	0.0	0.0	0.0	0.0	0.0	0.0	0.0	0.0	0.0	0.0	0.0	0.0	0.0	0.0	0.0	0.0	0.0	0.0	0.0	0.0	0.0	0.0	0.0	0.0	0.0	0.0	0,0	أهلية
القادسية	حكومية	485,5	100.0	12,8	0.0	0.0	0.0	0.0	0.0	0.0	0.0	0.0	0.0	0.0	0.0	0.0	0.0	0.0	0.0	0.0	0.0	0.0	0.0	0.0	0.0	0.0	0.0	0.0	0.0	0.0	0.0	485,5	حكومية
المشي	أهلية	0,0	0.0	0.0	0.0	0.0	0.0	0.0	0.0	0.0	0.0	0.0	0.0	0.0	0.0	0.0	0.0	0.0	0.0	0.0	0.0	0.0	0.0	0.0	0.0	0.0	0.0	0.0	0.0	0.0	0.0	0,0	أهلية
المشي	حكومية	741,0	100.0	0.0	0.0	0.0	0.0	0.0	0.0	0.0	0.0	0.0	0.0	0.0	0.0	0.0	0.0	0.0	0.0	0.0	0.0	0.0	0.0	0.0	0.0	0.0	0.0	0.0	0.0	0.0	0.0	741,0	حكومية
ذي قار	أهلية	2,0	100.0	0.0	0.0	0.0	0.0	0.0	0.0	0.0	0.0	0.0	0.0	0.0	0.0	0.0	0.0	0.0	0.0	0.0	0.0	0.0	0.0	0.0	0.0	0.0	0.0	0.0	0.0	0.0	0.0	2,0	أهلية
ذي قار	حكومية	240,0	100.0	0.0	0.0	0.0	0.0	0.0	0.0	0.0	0.0	0.0	0.0	0.0	0.0	0.0	0.0	0.0	0.0	0.0	0.0	0.0	0.0	0.0	0.0	0.0	0.0	0.0	0.0	0.0	0.0	240,0	حكومية

- يثنى -

كمية المياه المتزايدة والمعالجة في المؤسسات الصحية الأخرى (عدا المستشفيات الحكومية والأهلية) وكمية المياه المعالجة حسب اساليب التخلص منها بعد المعالجة والمحافظات

جدول (64)

المحافظة	كمية المياه المعالجة حسب اسلوب التخلص (م ³ /يوم)													المياه المعالجة		كمية المياه الراسمة الى وحدات المعالجة (م ³ /يوم)
	تسليمها الى جهة متخصصة او رسمية (وزارة الصحة، البيئة... الخ)	معالجة كيميائية للتخلفات السائلة	تدوير ضمن منظومة مغلقة (تدوير 100%)	اعادة تدوير	برك تسحب بعد تصهير (بعد الفصل والتقية)	اراضي مجاورة	شط العرب	نهر الفرات	نهر نجدة	موزل	شبكة مجاري عامة	أحواض تخزين بعد المعالجة (ستيك تانك)	%	الكمية (م ³ /يوم)	كمية المياه الراسمة الى وحدات المعالجة (م ³ /يوم)	
كركوك	0.0	0.0	0.0	0.0	0.0	0.0	0.0	0.0	0.0	0.0	0.0	0.0	100.0	6.0	6.0	
ديالى	0.0	0.0	0.0	0.0	0.0	0.0	0.0	0.0	0.0	0.0	0.0	0.0	0.0	0.0	0.0	
الانبار	0.0	0.0	0.0	0.0	0.0	0.0	0.0	0.0	0.0	0.0	0.0	0.0	0.0	0.0	0.0	
بغداد	0.0	0.0	0.0	0.0	0.0	0.0	0.0	0.0	0.0	0.0	0.0	0.0	0.0	0.0	0.0	
بابل	0.0	0.0	0.0	0.0	0.0	0.0	0.0	0.0	0.0	0.0	0.0	0.0	0.0	0.0	0.0	
كربلاء واسط	0.0	0.0	0.0	0.0	0.0	0.0	0.0	0.0	0.0	0.0	0.0	0.0	0.0	0.0	0.0	
النجف	0.0	0.0	0.0	0.0	0.0	0.0	0.0	0.0	0.0	0.0	0.0	0.0	0.0	0.0	0.0	
القاسمية	0.0	0.0	0.0	0.0	0.0	0.0	0.0	0.0	0.0	0.0	0.0	0.0	0.0	0.0	0.0	
العتش	0.0	0.0	0.0	0.0	0.0	0.0	0.0	0.0	0.0	0.0	0.0	0.0	0.0	0.0	0.0	
ذي قار	0.0	0.0	0.0	0.0	0.0	0.0	0.0	0.0	0.0	0.0	0.0	0.0	0.0	0.0	0.0	
ميسان	0.0	0.0	0.0	0.0	0.0	0.0	0.0	0.0	0.0	0.0	0.0	0.0	0.0	0.0	0.0	
البعصرة	0.0	0.0	0.0	0.0	0.0	0.0	0.0	0.0	0.0	0.0	0.0	0.0	0.0	0.0	0.0	
اجمالي	0.0	0.0	0.0	0.0	0.0	0.0	0.0	0.0	0.0	0.0	0.0	0.0	100.0	6.0	6.0	
اقليم كردستان																
دهوك	0.0	0.0	0.0	0.0	0.0	0.0	0.0	0.0	0.0	0.0	0.0	0.0	0.0	0.0	0.0	
السليمانية	0.0	0.0	0.0	0.0	0.0	0.0	0.0	0.0	0.0	0.0	0.0	0.0	0.0	0.0	0.0	
اربيل	0.0	0.0	0.0	0.0	0.0	0.0	0.0	0.0	0.0	0.0	0.0	0.0	0.0	0.0	0.0	
اجمالي	0.0	0.0	0.0	0.0	0.0	0.0	0.0	0.0	0.0	0.0	0.0	0.0	0.0	0.0	0.0	
اجمالي العراق	0.0	0.0	0.0	0.0	0.0	0.0	0.0	0.0	0.0	0.0	0.0	0.0	100.0	6.0	6.0	

كمية المياه المتولدة والمعالجة في المؤسسات الصحية الأخرى (عدا المستشفيات الحكومية والأهلية) والتوزيع النسبي لأساليب التخلص منها بعد المعالجة حسب الأسلوب والمحافظة

جدول (65)

المحافظة	المياه المعالجة		التوزيع النسبي للمياه المعالجة حسب الأسلوب التخلص													كمية المياه الواصلة الى وحدات المعالجة (م ³ /يوم)	كمية المياه المعالجة (م ³ /يوم) %				
	المجموع	المعالجة	تجميعها الى جهة متخصصة او رسمية مثل (وزارة الصحة، البيئة،... الخ)	معالجة كيميائية للمخلفات السائلة	تدوير ضمن منظومة مغلقة (تدوير 100%)	اعادة تدوير	برك تسحب بصفائح (بعد الفصل والتقية)	اراضي مجاورة	شط العرب	نهر الفرات	نهر حجة	ميدان	شبكة مجاري عملة	أحوال تخزين المياه المعالجة (سبائك تانك)	البحر			البحر			
كركوك	1000.0	0.0	0.0	0.0	0.0	0.0	0.0	0.0	0.0	0.0	0.0	0.0	0.0	0.0	0.0	0.0	0.0	0.0	6.0	6.0	
ديالى	0.0	0.0	0.0	0.0	0.0	0.0	0.0	0.0	0.0	0.0	0.0	0.0	0.0	0.0	0.0	0.0	0.0	0.0	0.0	0.0	
الانبار	0.0	0.0	0.0	0.0	0.0	0.0	0.0	0.0	0.0	0.0	0.0	0.0	0.0	0.0	0.0	0.0	0.0	0.0	0.0	0.0	
بغداد	0.0	0.0	0.0	0.0	0.0	0.0	0.0	0.0	0.0	0.0	0.0	0.0	0.0	0.0	0.0	0.0	0.0	0.0	0.0	0.0	
بابل	0.0	0.0	0.0	0.0	0.0	0.0	0.0	0.0	0.0	0.0	0.0	0.0	0.0	0.0	0.0	0.0	0.0	0.0	0.0	0.0	
كربلاء	0.0	0.0	0.0	0.0	0.0	0.0	0.0	0.0	0.0	0.0	0.0	0.0	0.0	0.0	0.0	0.0	0.0	0.0	0.0	0.0	
واسط	0.0	0.0	0.0	0.0	0.0	0.0	0.0	0.0	0.0	0.0	0.0	0.0	0.0	0.0	0.0	0.0	0.0	0.0	0.0	0.0	
التنجف	0.0	0.0	0.0	0.0	0.0	0.0	0.0	0.0	0.0	0.0	0.0	0.0	0.0	0.0	0.0	0.0	0.0	0.0	0.0	0.0	
القاسمية	0.0	0.0	0.0	0.0	0.0	0.0	0.0	0.0	0.0	0.0	0.0	0.0	0.0	0.0	0.0	0.0	0.0	0.0	0.0	0.0	
المثنى	0.0	0.0	0.0	0.0	0.0	0.0	0.0	0.0	0.0	0.0	0.0	0.0	0.0	0.0	0.0	0.0	0.0	0.0	0.0	0.0	
ذي قار	0.0	0.0	0.0	0.0	0.0	0.0	0.0	0.0	0.0	0.0	0.0	0.0	0.0	0.0	0.0	0.0	0.0	0.0	0.0	0.0	
ميسان	0.0	0.0	0.0	0.0	0.0	0.0	0.0	0.0	0.0	0.0	0.0	0.0	0.0	0.0	0.0	0.0	0.0	0.0	0.0	0.0	
النجرة	0.0	0.0	0.0	0.0	0.0	0.0	0.0	0.0	0.0	0.0	0.0	0.0	0.0	0.0	0.0	0.0	0.0	0.0	0.0	0.0	
اجمالي	1000.0	0.0	0.0	0.0	0.0	0.0	0.0	0.0	0.0	0.0	0.0	0.0	0.0	0.0	0.0	0.0	0.0	0.0	6.0	6.0	
أقليم كردستان																					
دهوك	0.0	0.0	0.0	0.0	0.0	0.0	0.0	0.0	0.0	0.0	0.0	0.0	0.0	0.0	0.0	0.0	0.0	0.0	0.0	0.0	
السليمانية	0.0	0.0	0.0	0.0	0.0	0.0	0.0	0.0	0.0	0.0	0.0	0.0	0.0	0.0	0.0	0.0	0.0	0.0	0.0	0.0	
أربيل	0.0	0.0	0.0	0.0	0.0	0.0	0.0	0.0	0.0	0.0	0.0	0.0	0.0	0.0	0.0	0.0	0.0	0.0	0.0	0.0	
اجمالي	0.0	0.0	0.0	0.0	0.0	0.0	0.0	0.0	0.0	0.0	0.0	0.0	0.0	0.0	0.0	0.0	0.0	0.0	0.0	0.0	
اجمالي العراق	1000.0	0.0	0.0	0.0	0.0	0.0	0.0	0.0	0.0	0.0	0.0	0.0	0.0	0.0	0.0	0.0	0.0	0.0	6.0	6.0	

عدد ونسبة المستشفيات (الحكومية والأهلية) التي تمتلك وحدات معالجة المخلفات السائلة والتي تستلم مخلفات سائلة من مؤسسات صحية أخرى حسب المحافظة

جدول (66)

المحافظة	التوزيع النسبي للمستشفيات التي تمتلك وحدات معالجة المخلفات السائلة	التوزيع النسبي للمستشفيات حسب آراء الصيانة		التوزيع النسبي للمستشفيات حسب آراء الصيانة		المستشفيات التي تمتلك وحدات معالجة المخلفات السائلة	عدد المستشفيات	النوع
		على وحدات المعالجة في حالة عطائها	لا يطبق	لا يطبق	لا يعرف			
كركوك	66.7	4	6	0.0	100.0	0.0	4	حكومية
	50.0	1	2	100.0	100.0	0.0	1	أهلية
ديالى	71.4	5	7	100.0	100.0	60.0	5	حكومية
	0.0	0	4	0.0	0.0	0.0	0	أهلية
بغداد	8.2	4	49	100.0	100.0	75.0	4	حكومية
	0.0	0	37	0.0	0.0	0.0	0	أهلية
بابل	6.7	1	15	100.0	100.0	0.0	1	حكومية
	0.0	0	3	0.0	0.0	0.0	0	أهلية
كربلاء	16.7	1	6	100.0	100.0	0.0	1	حكومية
	0.0	0	2	100.0	100.0	0.0	0	أهلية
واسط	12.5	1	8	100.0	100.0	0.0	1	حكومية
	0.0	0	0	0.0	0.0	0.0	0	أهلية
التجف	42.9	3	7	100.0	100.0	0.0	3	حكومية
	0.0	0	3	0.0	0.0	0.0	0	أهلية
القادسية	100.0	6	6	100.0	100.0	16.7	6	حكومية
	0.0	0	3	0.0	0.0	0.0	0	أهلية
المثنى	50.0	2	4	100.0	100.0	0.0	2	حكومية
	0.0	0	0	0.0	0.0	0.0	0	أهلية
ذي قار	11.1	1	9	100.0	100.0	0.0	1	حكومية
	50.0	1	2	100.0	100.0	0.0	1	أهلية

- يتبع -

عدد ونسبة المستشفيات (الحكومية والأهلية) التي تمتلك وحدات معالجة المخلفات السائلة والتي تستلم مخلفات سائلة من مؤسسات صحية أخرى حسب المحافظة

تابع / جدول (66)

المحافظة	النوع	عدد المستشفيات	المستشفيات التي تمتلك وحدات معالجة المخلفات السائلة		التوزيع النسبي للمستشفيات التي تمتلك وحدات معالجة المخلفات السائلة		التوزيع النسبي للمستشفيات حسب اجراء الصبئية		التوزيع النسبي للمستشفيات حسب اجراء الصبئية على وحدات المعالجة في حالة عطلها		العدد	%
			المستشفيات التي تمتلك وحدات معالجة المخلفات السائلة	المستشفيات التي تمتلك وحدات معالجة المخلفات السائلة	لا تعرف	لا يطبق	لا يطبق	لا يطبق	لا يطبق	لا يطبق		
ميسان	حكومية	8	1	12.5	0.0	100.0	0.0	100.0	0.0	100.0	1	12.5
	أهلية	0	0	0.0	0.0	0.0	0.0	0.0	0.0	0.0	0	0.0
	إجمالي	8	1	12.5	0.0	100.0	0.0	100.0	0.0	100.0	1	12.5
النجف	حكومية	14	11	78.6	27.3	0.0	9.1	100.0	63.6	100.0	11	78.6
	أهلية	5	1	20.0	0.0	100.0	0.0	100.0	0.0	100.0	1	20.0
	إجمالي	19	12	62.1	27.3	0.0	9.1	100.0	63.6	100.0	12	62.1
القادسية	حكومية	40	28.8	72.0	32.5	15.0	90.0	100.0	37.5	100.0	28.8	72.0
	أهلية	61	3	4.9	33.3	0.0	66.7	100.0	0.0	100.0	3	4.9
	إجمالي	101	31.8	31.5	33.3	15.0	90.0	100.0	37.5	100.0	31.8	31.5
الذيالى	حكومية	14	3	21.4	100.0	0.0	0.0	100.0	0.0	100.0	3	21.4
	أهلية	5	1	20.0	100.0	0.0	0.0	100.0	0.0	100.0	1	20.0
	إجمالي	19	4	21.4	100.0	0.0	0.0	100.0	0.0	100.0	4	21.4
الواسطى	حكومية	2	2	10.5	0.0	0.0	50.0	100.0	50.0	100.0	2	10.5
	أهلية	1	1	7.1	0.0	100.0	0.0	100.0	0.0	100.0	1	7.1
	إجمالي	3	3	17.6	0.0	100.0	0.0	100.0	50.0	100.0	3	17.6
الواسطى	حكومية	5	5	7.4	60.0	0.0	20.0	100.0	20.0	100.0	5	7.4
	أهلية	3	3	9.4	33.3	0.0	33.3	100.0	33.3	100.0	3	9.4
	إجمالي	8	8	16.8	33.3	0.0	33.3	100.0	33.3	100.0	8	16.8
الواسطى	حكومية	207	45	21.7	35.6	15.6	44.4	100.0	35.6	100.0	45	21.7
	أهلية	93	6	6.5	33.3	0.0	16.7	100.0	16.7	100.0	6	6.5
	إجمالي	300	51	17.0	35.3	11.8	43.1	100.0	33.3	100.0	51	17.0

عدد ونسبة المؤسسات الصحية الأخرى (عدا المستشفيات الحكومية والأهلية) التي تمتلك وحدات معالجة المخلفات السائلة والتي تستلم مخلفات سائلة من مؤسسات صحية أخرى حسب المحافظة

جدول (67)

المحافظة	عدد المؤسسات الصحية الأخرى التي تمتلك وحدات معالجة المخلفات السائلة	النسبة المئوية للمؤسسات الصحية الأخرى التي تمتلك وحدات معالجة المخلفات السائلة (%)	التوزيع النسبي للمؤسسات الصحية الأخرى التي تمتلك وحدات معالجة المخلفات السائلة		التوزيع النسبي للمؤسسات الصحية الأخرى التي تمتلك وحدات معالجة المخلفات السائلة		عدد المؤسسات الصحية الأخرى
			نعم	لا	نعم	لا	
كركوك	1	2.0	100.0	0.0	100.0	0.0	51
ديالى	0	0.0	0.0	0.0	0.0	0.0	55
بغداد	0	0.0	0.0	0.0	0.0	0.0	208
بابل	0	0.0	0.0	0.0	0.0	0.0	53
كربلاء	0	0.0	0.0	0.0	0.0	0.0	37
واسط	0	0.0	0.0	0.0	0.0	0.0	43
التنجف	0	0.0	0.0	0.0	0.0	0.0	47
القادسية	0	0.0	0.0	0.0	0.0	0.0	47
العتيق	0	0.0	0.0	0.0	0.0	0.0	34
ذي قار	0	0.0	0.0	0.0	0.0	0.0	77
ميسان	0	0.0	0.0	0.0	0.0	0.0	38
النجرة	0	0.0	0.0	0.0	0.0	0.0	112
إجمالي	1	0.1	100.0	0.0	100.0	0.0	802
أقليم كردستان							
دهوك	0	0.0	0.0	0.0	0.0	0.0	91
السليمانية	0	0.0	0.0	0.0	0.0	0.0	142
اربيل	0	0.0	0.0	0.0	0.0	0.0	107
إجمالي	0	0.0	0.0	0.0	0.0	0.0	340
إجمالي العراق	1	0.1	100.0	0.0	100.0	0.0	1142

الجداول التفصيلية

القسم (F) : النفايات الصلبة

المسح البيئي لنشاط الخدمات الطبية في العراق لسنة 2015

كمية التفقيات الطبية الخطرة والأعتيادية المفروزة وغير المفروزة المتولدة من المؤسسات الصحية حسب النوع والمحافظه

جدول (68)

المحافظة	المستشفيات الحكومية (طن/ سنة)		المستشفيات الأهلية (طن/ سنة)		المؤسسات الصحية الأخرى (طن/ سنة)		المجموع الكلي (طن/ سنة)	
	التفقيات المفروزة	التفقيات غير المفروزة	التفقيات المفروزة	التفقيات غير المفروزة	التفقيات المفروزة	التفقيات غير المفروزة	التفقيات المفروزة	التفقيات غير المفروزة
كركوك	680.7	180.5	861.2	4.2	20.8	0.0	25.0	35.9
ديالى	680.7	206.3	886.9	1.8	8.4	0.0	10.2	42.9
بغداد	5,948.7	1,614.0	7,562.8	103.7	242.1	0.7	346.5	184.1
بابل	1,008.4	305.1	1,313.5	4.0	27.3	0.0	31.3	68.8
كربلاء	1,472.4	443.0	1,915.4	9.8	30.9	0.0	40.8	26.2
واسط	535.1	231.1	766.2	0.0	0.0	0.0	0.0	37.4
التنجف	862.7	219.9	1,082.5	3.6	13.5	0.0	17.1	46.8
القادسية	435.0	140.5	575.5	5.8	17.1	0.0	22.9	45.0
العتش	282.1	82.3	364.4	0.0	0.0	0.0	0.0	18.9
ذي قار	581.6	168.2	749.8	6.4	29.8	0.0	36.2	52.5
ميسان	310.9	90.6	401.5	0.0	0.0	0.0	0.0	35.6
البصرة	1,501.5	390.6	1,892.1	32.0	140.1	0.0	172.2	68.9
اجمالي	14,299.6	4,072.1	18,371.7	171.4	530.0	0.7	702.2	663.0
الاقليم كركوك	16,890.0	4,906.5	21,796.5	34.5	2,060.3	0.0	2,757.8	34.5
دهوك	1,487.0	516.0	2,003.0	339.3	117.5	165.2	56.7	145.3
السليمانية	2,330.9	650.6	2,981.5	653.0	55.1	437.1	160.8	526.1
أربيل	1,437.4	359.3	1,796.7	430.9	171.2	212.7	47.0	146.2
اجمالي	5,255.3	1,525.9	6,781.2	1,423.2	343.8	814.9	264.5	817.6
اجمالي العراق	22,145.2	6,432.4	28,577.6	4,181.0	378.3	2,875.2	927.5	1,519.8

عدد ونسبة المستشفيات (الحكومية والأهلية) التي تطبق نظام الفرز بالألوان والجهات المحددة للفرز حسب المحافظة

جدول (69)

المحافظة	النوع	عدد المستشفيات		المستشفيات التي تطبق نظام فرز التعاليم الطبية المخرجة عن الاعتمادية		المستشفيات التي تطبق نظام الفرز بالألوان		النسب العمومية للمستشفيات حسب الجهات المحددة للفرز بالألوان		الموسسة الصحية
		العدد	%	العدد	%	العدد	%	وزارة الصحة	وزارة البيئة	
كركوك	حكومية	6	100.0	6	100.0	6	100.0	100.0	0.0	0.0
	أهلية	2	100.0	2	100.0	2	100.0	100.0	0.0	0.0
ديالى	حكومية	7	100.0	7	100.0	7	100.0	100.0	85.7	42.9
	أهلية	4	100.0	4	100.0	4	100.0	100.0	100.0	0.0
بغداد	حكومية	49	100.0	49	100.0	49	100.0	95.9	69.4	4.1
	أهلية	37	97.3	36	97.3	36	100.0	69.4	58.3	30.6
بابل	حكومية	15	100.0	15	100.0	15	100.0	100.0	40.0	0.0
	أهلية	3	100.0	3	100.0	3	100.0	100.0	66.7	0.0
كربلاء	حكومية	6	100.0	6	100.0	6	100.0	100.0	100.0	0.0
	أهلية	2	100.0	2	100.0	2	100.0	100.0	100.0	0.0
واسط	حكومية	8	100.0	8	100.0	8	100.0	100.0	37.5	0.0
	أهلية	0	0.0	0	0.0	0	0.0	0.0	0.0	0.0
التجف	حكومية	7	100.0	7	100.0	7	100.0	100.0	14.3	0.0
	أهلية	3	100.0	3	100.0	3	100.0	100.0	33.3	0.0
القادسية	حكومية	6	100.0	6	100.0	6	100.0	100.0	50.0	0.0
	أهلية	3	100.0	3	100.0	3	100.0	66.7	100.0	0.0
المثنى	حكومية	4	100.0	4	100.0	4	100.0	100.0	75.0	25.0
	أهلية	0	0.0	0	0.0	0	0.0	0.0	0.0	0.0
ذي قار	حكومية	9	100.0	9	100.0	9	100.0	100.0	33.3	0.0
	أهلية	2	100.0	2	100.0	2	100.0	100.0	50.0	0.0

- يتبع -

عدد ونسبة المستشفيات (الحكومية و الأهلية) التي تطبق نظام الفرز بالألوان والجهات المحددة للفرز حسب المحافظة

تابع / جدول (69)

المحافظة	النوع	عدد المستشفيات		المستشفيات التي تطبق نظام فرز الطوارئ الطبية الخطرة عن الاعتيادية		المستشفيات التي تطبق نظام الفرز بالألوان		النسب المئوية للمستشفيات حسب الجهات المحددة للفرز بالألوان	
		العدد	%	العدد	%	العدد	%	وزارة الصحة	وزارة البيئة
ميسان	حكومية	8	100.0	8	100.0	8	100.0	100.0	12.5
	أهلية	0	0.0	0	0.0	0	0.0	0.0	0.0
البيصرة	حكومية	14	100.0	14	100.0	14	100.0	100.0	14.3
	أهلية	5	100.0	5	100.0	5	100.0	100.0	100.0
إجمالي	حكومية	139	100.0	139	100.0	139	100.0	98.6	48.9
	أهلية	61	98.4	60	80.0	60	100.0	80.0	65.0
إقليم كردستان									
دهوك	حكومية	13	92.9	12	92.3	12	100.0	100.0	0.0
	أهلية	5	100.0	5	100.0	5	100.0	100.0	0.0
السليمانية	حكومية	30	85.7	30	85.7	30	100.0	100.0	0.0
	أهلية	14	78.6	10	70.0	10	90.9	70.0	0.0
اربيل	حكومية	18	94.7	16	88.9	16	88.9	87.5	12.5
	أهلية	13	100.0	13	100.0	13	100.0	46.2	23.1
إجمالي	حكومية	61	89.7	58	95.1	58	96.6	96.6	3.4
	أهلية	32	90.6	28	86.3	28	86.3	64.3	10.7
إجمالي العراق	حكومية	207	96.6	197	98.5	197	98.5	98.0	35.5
	أهلية	93	95.7	88	98.9	88	98.9	75.0	47.7
الإجمالي		300	96.3	289	98.6	285	98.6	90.9	39.3

عدد ونسبة المؤسسات الصحية الأخرى (عدا المستشفيات الحكومية والأهلية) التي تطبق نظام الفرز بالألوان والجهات المحددة للفرز حسب المحافظة

جدول (70)

المحافظة	النسب المئوية للمؤسسات الصحية الأخرى حسب الجهات المحددة للفرز بالألوان		النسب المئوية للمؤسسات الصحية الأخرى التي تطبق نظام الفرز بالألوان		المؤسسات الصحية الأخرى التي تطبق نظام فرز التفاعلات الطبية الخطرة عن الاعجابية		عدد المؤسسات الصحية الأخرى
	وزارة الصحة	وزارة البيئة	%	العدد	%	العدد	
كركوك	2.0	0.0	100.0	100.0	100.0	51	51
ديالى	26.4	84.9	100.0	100.0	96.4	53	55
بغداد	6.8	27.1	95.2	99.5	100.0	207	208
بابل	0.0	35.8	96.2	100.0	100.0	53	53
كربلاء	0.0	24.3	100.0	100.0	100.0	37	37
واسط	0.0	32.6	100.0	100.0	100.0	43	43
النجف	0.0	31.9	100.0	100.0	100.0	47	47
القادسية	0.0	43.5	100.0	100.0	97.9	46	47
العتش	33.3	45.5	90.9	100.0	97.1	33	34
ذي قار	0.0	27.3	100.0	100.0	100.0	77	77
ميسان	2.7	0.0	100.0	100.0	97.4	37	38
النجرة	20.6	0.0	100.0	100.0	95.5	107	112
اجمالي	8.0	27.1	98.1	99.9	98.8	792	802
اقليم كردستان							
دهوك	47.1	8.8	97.1	60.7	61.5	34	56
السليمانية	0.8	0.0	99.2	95.2	87.3	118	142
اربيل	13.2	7.9	89.5	65.5	54.2	38	58
اجمالي	11.6	3.2	96.8	79.8	70.0	190	238
اجمالي العراق	8.7	22.4	97.9	95.2	90.2	1,030	1,142

التوزيع النسبي للمستشفيات (الحكومية والأهلية) التي تطبق نظام الفرز حسب ألوان الأكليس المستخدمة في جمع النفايات الطبية الخطرة والمحافظات

جدول (71)

المحافظة	التوزيع النسبي للمستشفيات (الحكومية والأهلية) حسب ألوان الأكليس المستخدمة في جمع النفايات الطبية الخطرة										النوع			
	المجموع	أصفر	أزرق	أسود	أبيض	رمادي	أحمر	برتقالي	متعدد الألوان	بني		أخضر	فضي	
كركوك	100.0	0.0	0.0	0.0	0.0	0.0	0.0	0.0	0.0	0.0	0.0	0.0	100.0	حكومية
	100.0	0.0	0.0	0.0	0.0	0.0	0.0	0.0	0.0	0.0	0.0	0.0	100.0	أهلية
ديالى	100.0	0.0	0.0	0.0	0.0	0.0	0.0	0.0	0.0	0.0	0.0	0.0	100.0	حكومية
	100.0	0.0	0.0	0.0	0.0	0.0	0.0	0.0	0.0	0.0	0.0	0.0	100.0	أهلية
بغداد	100.0	0.0	0.0	0.0	0.0	0.0	0.0	0.0	0.0	0.0	0.0	0.0	100.0	حكومية
	100.0	0.0	0.0	0.0	0.0	0.0	0.0	0.0	0.0	0.0	0.0	0.0	100.0	أهلية
بابل	100.0	0.0	0.0	0.0	0.0	0.0	6.7	0.0	0.0	0.0	0.0	0.0	93.3	حكومية
	100.0	0.0	0.0	0.0	0.0	0.0	0.0	0.0	0.0	0.0	0.0	0.0	100.0	أهلية
كربلاء	100.0	0.0	0.0	0.0	0.0	0.0	16.7	0.0	0.0	0.0	0.0	0.0	83.3	حكومية
	100.0	0.0	0.0	0.0	0.0	0.0	0.0	0.0	0.0	0.0	0.0	0.0	100.0	أهلية
واسط	100.0	0.0	0.0	0.0	0.0	0.0	0.0	0.0	0.0	0.0	0.0	0.0	100.0	حكومية
	0.0	0.0	0.0	0.0	0.0	0.0	0.0	0.0	0.0	0.0	0.0	0.0	0.0	أهلية
التنجف	100.0	0.0	0.0	0.0	0.0	0.0	0.0	0.0	0.0	0.0	0.0	0.0	100.0	حكومية
	100.0	0.0	0.0	0.0	0.0	0.0	0.0	0.0	0.0	0.0	0.0	0.0	100.0	أهلية
القائمية	100.0	0.0	0.0	0.0	0.0	0.0	0.0	0.0	0.0	0.0	0.0	0.0	100.0	حكومية
	100.0	0.0	0.0	0.0	0.0	0.0	0.0	0.0	0.0	0.0	0.0	0.0	100.0	أهلية
المثنى	100.0	0.0	0.0	0.0	0.0	0.0	0.0	0.0	0.0	0.0	0.0	0.0	100.0	حكومية
	0.0	0.0	0.0	0.0	0.0	0.0	0.0	0.0	0.0	0.0	0.0	0.0	0.0	أهلية
ذي قار	100.0	0.0	0.0	0.0	0.0	0.0	0.0	0.0	0.0	0.0	0.0	0.0	77.8	حكومية
	100.0	0.0	0.0	0.0	0.0	0.0	0.0	0.0	0.0	0.0	0.0	0.0	50.0	أهلية

- يتبع -

التوزيع النسبي للمستشفيات (الحكومية والأهلية) التي تطبق نظم الفرز حسب ألوان الأكياس المستخدمة في جمع النفايات الطبية الخطرة والمحافظة

تابع / جدول (71)

المحافظة	التوزيع النسبي للمستشفيات (الحكومية والأهلية) حسب ألوان الأكياس المستخدمة في جمع النفايات الطبية الخطرة										النوع		
	الجمع	فضي	أخضر	بنّي	متعدد الألوان	برتقالي	أحمر	رمادي	أبيض	أسود		أزرق	أصفر
ميسان	100.0	0.0	0.0	0.0	0.0	0.0	0.0	0.0	0.0	0.0	0.0	100.0	حكومية
	0.0	0.0	0.0	0.0	0.0	0.0	0.0	0.0	0.0	0.0	0.0	0.0	أهلية
النجف	100.0	0.0	0.0	0.0	0.0	0.0	0.0	0.0	0.0	0.0	0.0	100.0	حكومية
	0.0	0.0	0.0	0.0	0.0	0.0	0.0	0.0	0.0	0.0	0.0	0.0	أهلية
النجف	100.0	0.0	0.0	0.0	0.0	0.0	0.0	0.0	0.0	0.0	0.0	100.0	حكومية
	0.0	0.0	0.0	0.0	0.0	0.0	0.0	0.0	0.0	0.0	0.0	0.0	أهلية
النجف	100.0	0.0	0.0	0.0	0.0	0.0	1.4	0.0	0.0	0.0	1.4	97.1	حكومية
	0.0	0.0	0.0	0.0	0.0	0.0	0.0	0.0	0.0	0.0	0.0	0.0	أهلية
النجف	100.0	0.0	0.0	0.0	0.0	0.0	0.0	0.0	0.0	0.0	1.7	98.3	أهلية
	0.0	0.0	0.0	0.0	0.0	0.0	0.0	0.0	0.0	0.0	0.0	0.0	حكومية
النجف	100.0	0.0	0.0	0.0	0.0	0.0	41.7	0.0	0.0	0.0	0.0	58.3	حكومية
	0.0	0.0	0.0	0.0	0.0	0.0	0.0	0.0	0.0	0.0	0.0	0.0	أهلية
النجف	100.0	0.0	0.0	0.0	0.0	0.0	0.0	0.0	0.0	0.0	0.0	100.0	حكومية
	0.0	0.0	0.0	0.0	0.0	0.0	0.0	0.0	0.0	0.0	0.0	0.0	أهلية
النجف	100.0	0.0	0.0	0.0	0.0	0.0	10.0	0.0	0.0	0.0	0.0	90.0	حكومية
	0.0	0.0	0.0	0.0	0.0	0.0	0.0	0.0	0.0	0.0	0.0	0.0	أهلية
النجف	100.0	6.3	0.0	0.0	6.3	0.0	6.3	0.0	0.0	0.0	0.0	75.0	حكومية
	0.0	0.0	0.0	0.0	23.1	0.0	15.4	0.0	0.0	15.4	15.4	30.8	أهلية
النجف	100.0	1.7	0.0	0.0	1.7	0.0	10.3	0.0	0.0	0.0	0.0	84.5	حكومية
	0.0	0.0	0.0	0.0	10.7	0.0	17.9	0.0	0.0	7.1	7.1	57.1	أهلية
النجف	100.0	0.5	0.0	0.0	0.5	0.0	4.1	0.0	0.0	1.0	0.5	93.4	حكومية
	0.0	0.0	0.0	0.0	3.4	0.0	5.7	0.0	0.0	3.4	2.3	85.2	أهلية
النجف	100.0	0.4	0.0	0.0	1.4	0.0	4.6	0.0	0.0	1.8	1.1	90.9	الإجمالي
	0.0	0.0	0.0	0.0	0.0	0.0	0.0	0.0	0.0	0.0	0.0	0.0	0.0

التوزيع النسبي للمستشفيات (الحكومية والأهلية) التي تطبق نظام الفوز حسب ألوان الحويات المستخدمة في جمع النفايات الطبية الخطرة والمحافظات

جدول (72)

المحافظة	التوزيع النسبي للمستشفيات حسب ألوان الحويات المستخدمة في جمع النفايات الطبية الخطرة											النوع	
	البنفسج	البنفسج	البنفسج	البنفسج	البنفسج	البنفسج	البنفسج	البنفسج	البنفسج	البنفسج	البنفسج		البنفسج
كركوك	100.0	0.0	0.0	0.0	0.0	0.0	0.0	0.0	0.0	0.0	0.0	100.0	حكومية
	100.0	0.0	0.0	0.0	0.0	0.0	0.0	0.0	0.0	0.0	0.0	100.0	أهلية
	100.0	0.0	0.0	0.0	0.0	0.0	0.0	0.0	0.0	0.0	0.0	85.7	حكومية
ديالى	100.0	0.0	0.0	0.0	0.0	0.0	0.0	0.0	0.0	0.0	0.0	50.0	أهلية
	100.0	0.0	0.0	0.0	0.0	0.0	0.0	0.0	0.0	0.0	0.0	50.0	أهلية
	100.0	0.0	0.0	0.0	0.0	0.0	0.0	0.0	0.0	0.0	0.0	73.5	حكومية
بغداد	100.0	0.0	0.0	0.0	0.0	0.0	0.0	0.0	0.0	0.0	0.0	63.9	أهلية
	100.0	0.0	0.0	0.0	0.0	0.0	0.0	0.0	0.0	0.0	0.0	63.9	أهلية
	100.0	0.0	0.0	0.0	0.0	0.0	0.0	0.0	0.0	0.0	0.0	73.3	حكومية
بابل	100.0	0.0	0.0	0.0	0.0	0.0	0.0	0.0	0.0	0.0	0.0	33.3	أهلية
	100.0	0.0	0.0	0.0	0.0	0.0	0.0	0.0	0.0	0.0	0.0	33.3	أهلية
	100.0	0.0	0.0	0.0	0.0	0.0	0.0	0.0	0.0	0.0	0.0	66.7	حكومية
كربلاء	100.0	0.0	0.0	0.0	0.0	0.0	0.0	0.0	0.0	0.0	0.0	100.0	أهلية
	100.0	0.0	0.0	0.0	0.0	0.0	0.0	0.0	0.0	0.0	0.0	100.0	أهلية
	100.0	0.0	0.0	0.0	0.0	0.0	0.0	0.0	0.0	0.0	0.0	87.5	حكومية
واسط	100.0	0.0	0.0	0.0	0.0	0.0	0.0	0.0	0.0	0.0	0.0	0.0	أهلية
	100.0	0.0	0.0	0.0	0.0	0.0	0.0	0.0	0.0	0.0	0.0	0.0	أهلية
	100.0	0.0	0.0	0.0	0.0	0.0	0.0	0.0	0.0	0.0	0.0	100.0	حكومية
التنجف	100.0	0.0	0.0	0.0	0.0	0.0	0.0	0.0	0.0	0.0	0.0	66.7	أهلية
	100.0	0.0	0.0	0.0	0.0	0.0	0.0	0.0	0.0	0.0	0.0	66.7	أهلية
	100.0	0.0	0.0	0.0	0.0	0.0	0.0	0.0	0.0	0.0	0.0	83.3	حكومية
القادسية	100.0	0.0	0.0	0.0	0.0	0.0	0.0	0.0	0.0	0.0	0.0	66.7	أهلية
	100.0	0.0	0.0	0.0	0.0	0.0	0.0	0.0	0.0	0.0	0.0	66.7	أهلية
	100.0	0.0	0.0	0.0	0.0	0.0	0.0	0.0	0.0	0.0	0.0	50.0	حكومية
المتشي	100.0	0.0	0.0	0.0	0.0	0.0	0.0	0.0	0.0	0.0	0.0	0.0	أهلية
	100.0	0.0	0.0	0.0	0.0	0.0	0.0	0.0	0.0	0.0	0.0	0.0	أهلية
	100.0	0.0	0.0	0.0	0.0	0.0	0.0	0.0	0.0	0.0	0.0	66.7	حكومية
ذي قار	100.0	0.0	0.0	0.0	0.0	0.0	0.0	0.0	0.0	0.0	0.0	50.0	أهلية
	100.0	0.0	0.0	0.0	0.0	0.0	0.0	0.0	0.0	0.0	0.0	50.0	أهلية
	100.0	0.0	0.0	0.0	0.0	0.0	0.0	0.0	0.0	0.0	0.0	50.0	أهلية

- يتبع -

التوزيع النسبي للمستشفيات (الحكومية و الأهلية) التي تطبق نظام الفرز حسب ألوان الحاويات المستخدمة في جمع التفاتيات الطبية الخطرة و المحافظة

تابع / جدول (72)

المحافظة	الفرع	التوزيع النسبي للمستشفيات حسب ألوان الحاويات المستخدمة في جمع التفاتيات الطبية الخطرة										
		البنفسج	البنفسج	البنفسج	البنفسج	البنفسج	البنفسج	البنفسج	البنفسج	البنفسج	البنفسج	
ميسان	حكومية	0.0	0.0	0.0	0.0	0.0	0.0	0.0	0.0	12.5	0.0	87.5
	أهلية	0.0	0.0	0.0	0.0	0.0	0.0	0.0	0.0	0.0	0.0	0.0
النجف	حكومية	0.0	0.0	0.0	0.0	0.0	0.0	0.0	0.0	0.0	0.0	100.0
	أهلية	0.0	0.0	0.0	0.0	0.0	0.0	0.0	0.0	0.0	0.0	100.0
النجف	حكومية	0.0	0.0	10.8	1.4	2.9	0.7	0.0	0.7	3.6	79.9	
	أهلية	0.0	0.0	23.3	1.7	1.7	0.0	0.0	1.7	5.0	66.7	
النجف	حكومية	0.0	25.0	0.0	0.0	16.7	0.0	0.0	16.7	8.3	33.3	
	أهلية	0.0	0.0	0.0	0.0	0.0	0.0	0.0	0.0	0.0	100.0	
السليمانية	حكومية	0.0	0.0	0.0	0.0	0.0	0.0	0.0	0.0	0.0	100.0	
	أهلية	0.0	0.0	10.0	10.0	0.0	0.0	0.0	10.0	0.0	70.0	
اربيل	حكومية	0.0	0.0	0.0	0.0	6.3	0.0	0.0	12.5	18.8	62.5	
	أهلية	0.0	0.0	23.1	0.0	15.4	0.0	0.0	7.7	23.1	30.8	
النجف	حكومية	0.0	5.2	0.0	0.0	3.4	1.7	0.0	6.9	6.9	75.9	
	أهلية	0.0	0.0	0.0	14.3	3.6	7.1	0.0	7.1	10.7	57.1	
النجف	حكومية	0.0	1.5	0.0	7.6	2.0	2.5	0.5	2.5	4.6	78.7	
	أهلية	0.0	0.0	0.0	20.5	2.3	3.4	0.0	3.4	6.8	63.6	
النجف	حكومية	0.0	1.1	0.0	11.6	2.1	2.8	0.4	2.8	5.3	74.0	
	الإجمالي											

التوزيع النسبي للمؤسسات الصحية الأخرى (عدا المستشفيات الحكومية والأهلية) التي تطبق نظام الفرز حسب ألوان الألباس المستخدمة في جمع النفايات الطبية الخطرة والمحافظنة

جدول (73)

المحافظة	التوزيع النسبي للمؤسسات الصحية الأخرى حسب ألوان الألباس المستخدمة في جمع النفايات الطبية الخطرة											
	البنفسج	البرتقالي	الأخضر	البنفسج	البنفسج	البنفسج	البنفسج	البنفسج	البنفسج	البنفسج	البنفسج	البنفسج
كركوك	0.0	0.0	0.0	0.0	0.0	0.0	0.0	0.0	0.0	0.0	0.0	98.0
ديالى	0.0	0.0	0.0	0.0	0.0	0.0	0.0	0.0	0.0	0.0	0.0	98.1
بغداد	0.0	0.0	0.0	0.0	0.0	0.0	0.0	0.0	0.0	0.0	0.0	98.6
بابل	0.0	0.0	0.0	0.0	0.0	0.0	0.0	0.0	0.0	0.0	0.0	86.8
كربلاء	0.0	0.0	0.0	0.0	0.0	0.0	0.0	0.0	0.0	0.0	0.0	97.3
واسط	0.0	0.0	0.0	0.0	0.0	0.0	0.0	0.0	0.0	0.0	0.0	100.0
التنجف	0.0	0.0	0.0	0.0	0.0	0.0	0.0	0.0	0.0	0.0	0.0	100.0
القاسمية	0.0	0.0	0.0	0.0	0.0	0.0	0.0	0.0	0.0	0.0	0.0	100.0
المثنى	0.0	0.0	0.0	0.0	0.0	0.0	0.0	0.0	0.0	0.0	0.0	100.0
ذي قار	0.0	0.0	0.0	0.0	0.0	0.0	0.0	0.0	0.0	0.0	0.0	74.0
ميسان	0.0	0.0	0.0	0.0	0.0	0.0	0.0	0.0	0.0	0.0	0.0	83.8
البصرة	0.0	0.0	0.0	0.0	0.0	0.0	0.0	0.0	0.0	0.0	0.0	100.0
اجمالي	0.0	0.1	0.0	0.1	0.0	0.0	1.5	0.0	0.1	2.9	0.1	95.1
الاقليم كردستان	0.0	0.0	0.0	0.0	0.0	0.0	0.0	0.0	0.0	0.0	0.0	61.8
دهوك	0.0	0.0	0.0	0.0	0.0	0.0	0.0	0.0	0.0	0.0	0.0	100.0
السليمانية	0.0	0.0	0.0	0.0	0.0	0.0	0.0	0.0	0.0	0.0	0.0	100.0
أربيل	0.0	2.6	0.0	0.0	2.6	2.6	2.6	0.0	0.0	28.9	13.2	47.4
اجمالي	0.0	0.5	0.0	0.0	1.6	0.5	3.2	0.0	0.0	8.9	2.6	82.6
اجمالي العراق	0.0	0.2	0.0	0.4	0.1	1.8	0.0	0.1	4.1	0.6	92.7	

التوزيع النسبي للمؤسسات الصحية الأخرى (صدا المستشفيات الحكومية والأهلية) التي تطبق نظام الفرز حسب ألوان الحويث المستخدمة في جمع النفايات الطبية الخطرة والمحافظة

جدول (74)

المحافظة	التوزيع النسبي للمؤسسات الصحية الأخرى حسب ألوان الحويث المستخدمة في جمع النفايات الطبية الخطرة											
	البنفسج	البنفسج	البنفسج	البنفسج	البنفسج	البنفسج	البنفسج	البنفسج	البنفسج	البنفسج	البنفسج	
المجموع	ستيل	الفضة	البنفسج	البنفسج	متعدد الألوان	برتقالي	احمر	رصاصي	ابيض	اسود	ازرق	اصفر
100.0	0.0	2.0	0.0	0.0	0.0	0.0	0.0	0.0	0.0	0.0	0.0	98.0
100.0	0.0	0.0	0.0	17.0	0.0	13.2	0.0	0.0	0.0	0.0	1.9	67.9
100.0	0.0	1.4	0.0	12.6	8.2	1.0	4.3	0.5	5.8	25.6	40.6	40.6
100.0	0.0	1.9	0.0	18.9	3.8	1.9	0.0	1.9	0.0	17.0	54.7	54.7
100.0	0.0	2.7	0.0	37.8	0.0	0.0	0.0	0.0	0.0	10.8	48.6	48.6
100.0	0.0	0.0	0.0	30.2	0.0	0.0	0.0	0.0	4.7	0.0	9.3	55.8
100.0	0.0	0.0	2.1	0.0	0.0	8.5	0.0	0.0	0.0	0.0	2.1	87.2
100.0	0.0	0.0	0.0	43.5	2.2	2.2	0.0	0.0	0.0	0.0	6.5	45.7
100.0	0.0	0.0	0.0	3.0	3.0	0.0	0.0	0.0	0.0	3.0	6.1	84.8
100.0	0.0	2.6	0.0	2.6	6.5	28.6	6.5	1.3	0.0	13.0	39.0	39.0
100.0	0.0	0.0	0.0	5.4	5.4	2.7	0.0	5.4	2.7	8.1	70.3	70.3
100.0	0.0	1.9	0.9	5.6	0.0	0.9	0.0	4.7	5.6	5.6	74.8	74.8
100.0	0.0	1.3	0.3	13.0	3.5	4.9	1.8	1.5	2.5	12.1	59.0	59.0
إقليم كردستان												
100.0	0.0	0.0	0.0	26.5	2.9	5.9	0.0	0.0	2.9	2.9	58.8	58.8
100.0	0.0	0.0	0.0	0.0	0.0	0.0	0.0	0.0	0.8	0.8	98.3	98.3
100.0	0.0	0.0	0.0	0.0	7.9	10.5	5.3	2.6	21.1	5.3	47.4	47.4
100.0	0.0	0.0	0.0	4.7	2.1	3.2	1.1	0.5	5.3	2.1	81.1	81.1
100.0	0.0	1.0	0.2	11.4	3.3	4.6	1.6	1.3	3.1	10.2	63.3	63.3
إجمالي العراق												63.3

كمية التفاريات الطبية الخطرة المتوردة من المستشفيات (الحكومية والأهلية) التي تطبق نظام الفرز والنسب المئوية لوجود حاربات صغيرة خاصة محكمة الفلق لجمع الآلات الحادة النسيئة و حاربات مبطنة بالرصاص خاصة لجمع التفاريات المشعة حسب المحافظة

جدول (75)

المحافظة	النوع	عدد المستشفيات	كمية التفاريات الطبية الخطرة المتوردة من المستشفيات (طن/سنة)	كمية التفاريات الطبية الخطرة المتوردة من المستشفيات (كغم/يوم)	النسب المئوية لوجود حاربات صغيرة خاصة محكمة الفلق لجمع الآلات الحادة النسيئة	التوزيع النسبي للمستشفيات حسب وجود حاربات مبطنة بالرصاص خاصة لجمع التفاريات المشعة	التوزيع النسبي	
							لا	نعم
كركوك	حكومية	6	180.5	496.0	100.0	0.0	0.0	100.0
	أهلية	2	4.2	12.0	100.0	0.0	0.0	100.0
ديالى	حكومية	7	206.3	566.6	100.0	0.0	0.0	100.0
	أهلية	4	1.8	5.0	100.0	0.0	0.0	100.0
بغداد	حكومية	49	1,614.0	4,435.6	98.0	6.1	2.0	91.8
	أهلية	37	103.7	285.0	97.2	0.0	2.8	97.2
بابل	حكومية	15	305.1	861.0	100.0	0.0	0.0	100.0
	أهلية	3	4.0	11.0	100.0	0.0	0.0	100.0
كربلاء	حكومية	6	443.0	1217.0	100.0	0.0	0.0	100.0
	أهلية	2	9.8	27.0	100.0	0.0	0.0	100.0
واسط	حكومية	8	231.1	635.0	100.0	0.0	0.0	100.0
	أهلية	0	0.0	0.0	0.0	0.0	0.0	0.0
التخف	حكومية	7	219.9	604.0	100.0	14.3	0.0	85.7
	أهلية	3	3.6	10.0	66.7	0.0	0.0	100.0
القاسمية	حكومية	6	140.5	386.0	100.0	0.0	0.0	83.3
	أهلية	3	5.8	16.0	100.0	0.0	0.0	100.0
المثنى	حكومية	4	82.3	226.0	100.0	0.0	0.0	100.0
	أهلية	0	0.0	0.0	0.0	0.0	0.0	0.0
ذي قار	حكومية	9	168.2	490.0	88.9	0.0	0.0	100.0
	أهلية	2	6.4	17.5	100.0	0.0	0.0	100.0

- يبيع -

كمية التفاريات الطبية الخطرة المترتبة من المستشفيات الحكومية والأهلية التي تطبق نظام الفرز والنسب المئوية لوجود حاربات صغيرة خاصة محكمة الفلق لجمع الآلات الحادة النسيئة وحاربات مبطنة بالرصاص خاصة لجمع التفاريات المشعة حسب المحافظة

تابع / جدول (75)

المحافظة	النوع	عدد المستشفيات	كمية التفاريات الطبية الخطرة المترتبة من المستشفيات (طن/سنة)	كمية التفاريات الطبية الخطرة المترتبة من المستشفيات (كجم/يوم)	النسب المئوية لوجود حاربات صغيرة خاصة محكمة الفلق لجمع الآلات الحادة النسيئة	التوزيع النسبي للمستشفيات حسب وجود حاربات مبطنة بالرصاص خاصة لجمع التفاريات المشعة	
						لا	نعم
ميسان	حكومية	8	90.6	249.0	100.0	0.0	100.0
	أهلية	0	0.0	0.0	0.0	0.0	0.0
النجف	حكومية	14	390.6	1,073.0	92.9	7.1	85.7
	أهلية	5	32.0	88.0	100.0	0.0	100.0
النجف	حكومية	139	4,072.1	11,239.2	97.8	2.2	94.2
	أهلية	61	171.4	471.5	96.7	1.7	98.3
إقليم كردستان							
دهوك	حكومية	14	420.1	1,154.0	100.0	0.0	84.6
	أهلية	5	39.3	110.0	80.0	0.0	100.0
السليمانية	حكومية	35	365.8	1,007.0	96.7	0.0	96.7
	أهلية	14	124.0	348.3	100.0	0.0	100.0
اربيل	حكومية	19	273.4	751.0	100.0	5.6	83.3
	أهلية	13	38.9	109.5	100.0	0.0	100.0
اجمالي	حكومية	68	1,059.2	2,912.0	98.4	1.6	90.2
	أهلية	32	202.2	567.8	96.6	0.0	100.0
اجمالي	حكومية	207	5,131.3	14,151.2	98.0	3.0	93.0
	أهلية	93	373.7	1,039.3	96.6	1.1	98.9
الاجمالي		300	5,505.0	15,190.5	97.6	3.1	94.8

كمية التفشيات الطبية الخطرة المتزايدة من المؤسسات الصحية الأخرى (عدا المستشفيات الحكومية والأهلية) التي تطبق نظام الفرز والنسب المنوية لوجود حاويات صمغية خاصة محكمة الغلق لجمع الآلات الحادة النبضية وحاويات مبطنة بالرخاص خاصة لجمع التفشيات المشعة حسب المحافظة

جدول (76)

المحافظة	عدد المؤسسات الصحية الأخرى	كمية التفشيات الطبية الخطرة المتزايدة من المؤسسات الصحية الأخرى (بطن/أسنة)	كمية التفشيات الطبية الخطرة المتزايدة من المؤسسات الصحية الأخرى (كغم/يوم)	النسب المنوية لوجود حاويات صمغية خاصة محكمة الغلق النبضية	النسب المنوية للصحة الأخرى حسب وجود حاويات مبطنة بالرخاص	نعم	لا	لا يطبق	المجموع
كركوك	51	35.9	118.8	96.1	0.0	0.0	0.0	100.0	100.0
ديالى	55	42.9	137.8	100.0	0.0	0.0	0.0	100.0	100.0
بغداد	208	184.1	594.9	90.4	0.5	0.5	0.5	99.0	100.0
بابل	53	68.8	213.1	90.6	0.0	0.0	0.0	100.0	100.0
كربلاء	37	26.2	82.5	94.6	0.0	0.0	0.0	100.0	100.0
واسط	43	37.4	118.5	100.0	0.0	0.0	0.0	100.0	100.0
التنجف	47	46.8	145.0	95.7	0.0	0.0	0.0	100.0	100.0
القادسية	47	45.0	142.5	100.0	0.0	0.0	0.0	100.0	100.0
المثنى	34	18.9	60.1	100.0	0.0	0.0	0.0	100.0	100.0
ذي قار	77	52.5	166.3	71.4	0.0	0.0	0.0	100.0	100.0
ميسان	38	35.6	126.5	97.3	0.0	0.0	2.7	97.3	100.0
النجرة	112	68.9	242.6	94.4	0.0	0.9	0.0	99.1	100.0
اجمالي	802	663.0	2148.5	92.4	0.3	0.3	0.3	99.5	100.0
القديم كركستان									
دهوك	91	56.7	178.5	60.7	1.8	1.8	14.3	83.9	100.0
السليمانية	142	160.8	499.8	94.4	0.8	0.8	0.0	99.2	100.0
أربيل	107	47.0	143.3	75.9	1.7	1.7	5.2	93.1	100.0
اجمالي	340	264.5	821.6	81.9	1.3	1.3	4.6	94.1	100.0
اجمالي العراق	1,142	927.5	2,970.0	90.0	0.5	0.5	1.3	98.3	100.0

النسب المئوية لأَساليب نقل النفايات الطبية الخطرة داخل المستشفيات (الحكومية والأهلية) التي تطبق نظام الفرز والنسب المئوية لوجود غرفة خاصة لجمع النفايات الطبية الخطرة أو مخزن وسجل لتثبيت كمية النفايات الطبية الخطرة حسب النوع والمحافظة

جدول (77)

المحافظة	النوع	عدد المستشفيات	النسب المئوية للمستشفيات حسب أساليب نقل النفايات الطبية الخطرة داخل المستشفيات		النسب المئوية للمستشفيات حسب وجود مخزن خاص لفرز النفايات المشتملة على النفايات الطبية الخطرة		النسب المئوية للمستشفيات حسب وجود مخزن خاص لفرز النفايات المشتملة على النفايات الطبية الخطرة
			بواسطة عربات محركة	بواسطة حاويات داخل المستشفى	لا يطبق	لا	
كركوك	حكومية	6	83.3	50.0	0.0	0.0	83.3
	أهلية	2	0.0	50.0	0.0	0.0	100.0
ديالى	حكومية	7	71.4	85.7	0.0	0.0	100.0
	أهلية	4	0.0	75.0	0.0	0.0	75.0
	حكومية	49	44.9	69.4	6.1	2.0	95.9
بغداد	أهلية	37	36.1	50.0	0.0	0.0	72.2
	حكومية	15	80.0	86.7	0.0	0.0	100.0
بابل	أهلية	3	0.0	33.3	0.0	0.0	33.3
	حكومية	6	0.0	83.3	0.0	0.0	83.3
كربلاء	أهلية	2	50.0	100.0	0.0	0.0	50.0
	حكومية	8	37.5	50.0	0.0	0.0	75.0
واسط	أهلية	0	0.0	0.0	0.0	0.0	0.0
	حكومية	7	71.4	100.0	0.0	14.3	100.0
التجف	أهلية	3	66.7	33.3	0.0	0.0	100.0
	حكومية	6	50.0	83.3	0.0	16.7	100.0
القادسية	أهلية	3	33.3	0.0	0.0	0.0	100.0
	حكومية	4	25.0	50.0	0.0	0.0	100.0
المثنى	أهلية	0	0.0	0.0	0.0	0.0	0.0
	حكومية	9	22.2	33.3	0.0	0.0	88.9
ذي قار	أهلية	2	0.0	50.0	0.0	0.0	100.0
	حكومية	9	0.0	33.3	0.0	0.0	100.0

- يتبع -

النسب المئوية لأساليب نقل التقييدات الطبية العظرة داخل المستشفيات (الحكومية والأهلية) التي تطبق نظام الفرز والنسب المئوية لوجود غرفة خاصة لجمع التقييدات الطبية العظرة، او مخزن وسجل لتثبيت كمية التقييدات الطبية العظرة حسب النوع والمحافظة

تابع / جدول (77)

المحافظة	النوع	عدد المستشفيات	النسب المئوية للمخزون لوجود غرفة خاصة أو مخزن لجمع التقييدات الطبية العظرة		النسب المئوية للمستشفيات حسب أساليب نقل التقييدات الطبية العظرة		النسب المئوية للمستشفيات حسب أساليب نقل التقييدات الطبية العظرة		التوزيع النسبي للمستشفيات حسب وجود مخزن خاص لمخزن التقييدات الطبية العظرة	النسب المئوية لوجود سجل لتثبيت كمية التقييدات الطبية العظرة
			داخل المستشفى	خارج المستشفى	بواسطة حاويات	بواسطة عربات	بواسطة حاويات	بواسطة عربات		
ميسان	حكومية	8	62.5	25.0	50.0	50.0	25.0	62.5	8	50.0
	أهلية	0	0.0	0.0	0.0	0.0	0.0	0.0	0	0.0
النجف	حكومية	14	42.9	71.4	71.4	57.1	71.4	42.9	14	100.0
	أهلية	5	80.0	80.0	60.0	40.0	80.0	80.0	5	100.0
النجف	حكومية	139	52.5	46.8	62.6	62.6	46.8	52.5	139	100.0
	أهلية	61	70.0	35.0	53.3	18.3	35.0	70.0	61	100.0
إقليم كردستان										
دهوك	حكومية	14	92.3	7.7	23.1	38.5	7.7	92.3	14	100.0
	أهلية	5	100.0	20.0	0.0	40.0	0.0	100.0	5	100.0
الموصل	حكومية	35	50.0	40.0	53.3	45.5	9.1	63.6	35	100.0
	أهلية	14	63.6	9.1	18.2	45.5	9.1	63.6	14	100.0
اربيل	حكومية	19	83.3	61.1	44.4	16.7	61.1	83.3	19	100.0
	أهلية	13	69.2	38.5	30.8	30.8	38.5	69.2	13	100.0
النجف	حكومية	68	68.9	39.3	44.3	23.0	39.3	68.9	68	100.0
	أهلية	32	72.4	24.1	31.0	27.6	24.1	72.4	32	100.0
النجف	حكومية	207	57.5	44.5	57.0	55.5	44.5	57.5	207	100.0
	أهلية	93	70.8	31.5	22.5	44.9	31.5	70.8	93	100.0
الإجمالي										
		300	61.6	40.5	46.4	52.2	40.5	61.6	300	95.2
										3.1
										1.7
										68.5

النسب العمومية للموتى تقل التفاعلات الطبية داخل المؤسسات الصحية الأخرى (عدا المستشفيات الحكومية والأهلية) التي تطبق نظام الفرز والنسب العمومية لوجود غرفة خاصة لجمع التفاعلات الطبية العظرة أو موزن وسجل تثبيت كمية التفاعلات الطبية العظرة حسب النوع والمحافظة

جدول (78)

المحافظة	عدد المؤسسات الصحية الأخرى	النسب العمومية للموتى تقل التفاعلات الطبية العظرة داخل المؤسسات الصحية الأخرى حسب أساليب نقل التفاعلات		النسب العمومية للموتى تقل التفاعلات الطبية العظرة داخل المؤسسات الصحية الأخرى حسب أساليب نقل التفاعلات الطبية العظرة داخل المؤسسات الصحية الأخرى		النسب العمومية للموتى تقل التفاعلات الطبية العظرة داخل المؤسسات الصحية الأخرى حسب أساليب نقل التفاعلات الطبية العظرة داخل المؤسسات الصحية الأخرى	النسب العمومية للموتى تقل التفاعلات الطبية العظرة داخل المؤسسات الصحية الأخرى حسب أساليب نقل التفاعلات الطبية العظرة داخل المؤسسات الصحية الأخرى	النسب العمومية للموتى تقل التفاعلات الطبية العظرة داخل المؤسسات الصحية الأخرى حسب أساليب نقل التفاعلات الطبية العظرة داخل المؤسسات الصحية الأخرى	النسب العمومية للموتى تقل التفاعلات الطبية العظرة داخل المؤسسات الصحية الأخرى حسب أساليب نقل التفاعلات الطبية العظرة داخل المؤسسات الصحية الأخرى	النسب العمومية للموتى تقل التفاعلات الطبية العظرة داخل المؤسسات الصحية الأخرى حسب أساليب نقل التفاعلات الطبية العظرة داخل المؤسسات الصحية الأخرى
		بواسطة عربات	بواسطة حاويات مبردة	بواسطة عربات	بواسطة حاويات مبردة					
كركوك	51	100.0	2.0	2.0	2.0	100.0	2.0	2.0	2.0	100.0
ديالى	55	100.0	0.0	20.8	0.0	100.0	0.0	20.8	0.0	100.0
بغداد	208	84.1	13.0	18.3	33.2	84.1	13.0	18.3	33.2	100.0
بابل	53	98.1	11.3	5.7	1.9	98.1	11.3	5.7	1.9	100.0
كربلاء	37	81.1	16.2	29.7	16.2	81.1	16.2	29.7	16.2	100.0
واسط	43	86.0	2.3	14.0	18.6	86.0	2.3	14.0	18.6	100.0
النجف	47	29.8	51.1	74.5	8.5	29.8	51.1	74.5	8.5	100.0
القادسية	47	97.8	2.2	23.9	8.7	97.8	2.2	23.9	8.7	100.0
العتيق	34	100.0	0.0	3.0	9.1	100.0	0.0	3.0	9.1	100.0
ذي قر	77	97.4	5.2	13.0	11.7	97.4	5.2	13.0	11.7	100.0
ميسان	38	64.9	2.7	35.1	18.9	64.9	2.7	35.1	18.9	100.0
النجرة	112	100.0	4.7	3.7	2.8	100.0	4.7	3.7	2.8	100.0
إجمالي	802	87.9	11.0	16.8	16.8	87.9	11.0	16.8	16.8	100.0
إقليم كردستان										
دهوك	91	91.1	12.5	7.1	5.4	91.1	12.5	7.1	5.4	100.0
السليمانية	142	91.1	12.1	18.5	8.1	91.1	12.1	18.5	8.1	100.0
أربيل	107	93.1	5.2	17.2	6.9	93.1	5.2	17.2	6.9	100.0
إجمالي	340	91.6	10.5	15.5	7.1	91.6	10.5	15.5	7.1	100.0
إجمالي العراق	1,142	88.7	10.9	16.5	14.6	88.7	10.9	16.5	14.6	100.0

كمية التفقيات الطبية العطرة المتولدة من المستشفيات (الحكومية والأهلية) التي تطبق نظام الفرز ونسبها المئوية حسب أساليب التخصيص والمحافظنة

جدول (79)

النسب المئوية للمستشفيات حسب أساليب التخصيص من التفقيات الطبية العطرة										كمية التفقيات الطبية العطرة			كمية التفقيات الطبية العطرة المتولدة من المستشفيات			كمية التفقيات الطبية العطرة المتولدة من المستشفيات (حكومية/أهلية)			النوع		
موقع خاص بالتفقيات العطرة	تسليم التفقيات الى جهات البلدية لظورها أو حرقتها	الغزل في مكان المؤسسة الصحية لعين تسليمها الى الجهات المختصة (حرارة + ضغط)	التفقيم بجهاز الأوتوكليف (Autoclave)	الحرق الضوئي داخل أو خارج المؤسسة الصحية	تسليم الى مؤسسة صحية أخرى تمتلك محرقة أو جهاز Autoclave (shredder)	الحرق داخل أو خارج المؤسسة الصحية باستخدام محرقة غير نظامية خاصة بها	الحرق داخل أو خارج المؤسسة الصحية باستخدام محرقة خاصة بها	تسليم الى مؤسسة صحية أخرى تمتلك محرقة أو جهاز Autoclave (shredder)	الحرق داخل أو خارج المؤسسة الصحية باستخدام محرقة غير نظامية خاصة بها	الحرق داخل أو خارج المؤسسة الصحية باستخدام محرقة خاصة بها	كمية التفقيات الطبية العطرة المتولدة من المستشفيات (مجموعاً)	كمية التفقيات الطبية العطرة المتولدة من المستشفيات (حكومية)	كمية التفقيات الطبية العطرة المتولدة من المستشفيات (أهلية)	عدد المستشفيات	النوع	المحافظة					
0.0	0.0	0.0	0.0	0.0	16.7	50.0	0.0	496.0	180.5	6	حكومية	كركوك									
0.0	0.0	0.0	0.0	0.0	100.0	0.0	0.0	12.0	4.2	2	أهلية										
0.0	0.0	0.0	0.0	0.0	28.6	42.9	0.0	566.6	206.3	7	حكومية	ديالى									
0.0	0.0	0.0	25.0	0.0	75.0	0.0	0.0	5.0	1.8	4	أهلية										
2.0	0.0	0.0	0.0	0.0	44.9	36.7	10.2	4,435.6	1,614.0	49	حكومية	بغداد									
0.0	0.0	0.0	0.0	0.0	97.2	2.8	0.0	285.0	103.7	37	أهلية										
0.0	0.0	0.0	0.0	0.0	66.7	6.7	0.0	861.0	305.1	15	حكومية	بابل									
0.0	0.0	0.0	0.0	0.0	100.0	0.0	0.0	11.0	4.0	3	أهلية										
0.0	0.0	0.0	0.0	0.0	50.0	16.7	0.0	1,217.0	443.0	6	حكومية	كربلاء									
0.0	0.0	0.0	0.0	0.0	100.0	0.0	0.0	27.0	9.8	2	أهلية										
0.0	0.0	0.0	0.0	0.0	75.0	0.0	0.0	635.0	231.1	8	حكومية	واسط									
0.0	0.0	0.0	0.0	0.0	0.0	0.0	0.0	0.0	0.0	0	أهلية										
0.0	0.0	0.0	0.0	0.0	57.1	14.3	0.0	604.0	219.9	7	حكومية	النجف									
0.0	0.0	0.0	0.0	0.0	100.0	0.0	0.0	10.0	3.6	3	أهلية										
0.0	0.0	0.0	0.0	0.0	16.7	66.7	0.0	386.0	140.5	6	حكومية	القادسية									
0.0	0.0	0.0	0.0	0.0	66.7	33.3	0.0	16.0	5.8	3	أهلية										
0.0	0.0	0.0	0.0	0.0	50.0	25.0	0.0	226.0	82.3	4	حكومية	المتن									
0.0	0.0	0.0	0.0	0.0	0.0	0.0	0.0	0.0	0.0	0	أهلية										
0.0	0.0	0.0	0.0	0.0	66.7	0.0	11.1	490.0	168.2	9	حكومية	ذي قار									
0.0	0.0	0.0	0.0	0.0	100.0	0.0	0.0	17.5	6.4	2	أهلية										

- يتبع -

كمية التفاتيات الطبية العطرة المتولدة من المستشفيات (الحكومية والأهلية) التي تطبق نظام الفرز ونسبها المئوية حسب أساليب التخلص والمحافظات

تابع/ جدول (79)

النسب المئوية للمستشفيات (الحكومية والأهلية) حسب أساليب التخلص من التفاتيات الطبية العطرة										كمية التفاتيات الطبية العطرة		كمية التفاتيات الطبية العطرة المتولدة من المستشفيات		كمية التفاتيات الطبية العطرة المتولدة من المستشفيات (حكومي/أهلي)		النوع	
موقع نقل إلى موقع خاص بالتفاتيات العطرة	تسليم التفاتيات إلى جهات البلدية لطرها أو حرقها	الغزل في محلات الموسسة الصحية لعن تسليمها إلى الجهات المختصة	التفقيم جهاز الأوتوكليف (Autoclave) (حرارة + ضغط)	الحرق الطولي داخل أو خارج الموسسة الصحية	تسليم إلى موسسة صحية أخرى يمتلك محرقة أو جهاز Autoclave (shredder)	الحرق داخل أو خارج الموسسة الصحية باستخدام محرقة غير نظمية خاصة بها	الحرق داخل أو خارج الموسسة الصحية باستخدام محرقة خاصة بها	الموسسة الصحية المتولدة من المستشفيات	الموسسة الصحية المتولدة من المستشفيات (حكومي/أهلي)	عدد المستشفيات	المحافظة						
0.0	12.5	0.0	0.0	0.0	62.5	12.5	0.0	249.0	90.6	8	حكومية						
0.0	0.0	0.0	0.0	0.0	0.0	0.0	0.0	0.0	0.0	0	أهلية						
0.0	0.0	0.0	0.0	0.0	14.3	71.4	7.1	1,073.0	390.6	14	حكومية						
0.0	0.0	0.0	0.0	0.0	80.0	0.0	0.0	88.0	32.0	5	أهلية						
0.7	0.7	0.0	0.0	0.0	46.0	30.9	5.0	11,239.2	4,072.1	139	حكومية						
0.0	0.0	0.0	0.0	1.7	93.3	3.3	0.0	471.5	171.4	61	أهلية						
إجمالي										14	حكومية						
إقليم كردستان										5	أهلية						
0.0	0.0	0.0	0.0	7.7	30.8	23.1	15.4	1,154.0	420.1	14	حكومية						
0.0	0.0	0.0	0.0	0.0	60.0	20.0	0.0	110.0	39.3	5	أهلية						
0.0	16.7	0.0	0.0	13.3	43.3	10.0	3.3	1,007.0	365.8	35	حكومية						
0.0	0.0	0.0	0.0	9.1	72.7	0.0	9.1	348.3	124.0	14	أهلية						
0.0	0.0	0.0	0.0	16.7	33.3	44.4	5.6	751.0	273.4	19	حكومية						
0.0	7.7	0.0	0.0	7.7	69.2	7.7	0.0	109.5	38.9	13	أهلية						
0.0	8.2	0.0	0.0	13.1	37.7	23.0	6.6	2,912.0	1,059.2	68	حكومية						
0.0	3.4	0.0	0.0	6.9	69.0	6.9	3.4	567.8	202.2	32	أهلية						
0.5	3.0	0.0	0.0	4.0	43.5	28.5	5.5	14,151.2	5,131.3	207	حكومية						
0.0	1.1	0.0	0.0	3.4	85.4	4.5	1.1	1,039.3	373.7	93	إجمالي العراق أهلية						
0.3	2.4	0.0	0.0	3.8	56.4	21.1	4.2	15,190.5	5,505.0	300	إجمالي						

- يتبع -

كمية النفايات الطبية الخطرة المتولدة من المستشفيات (الحكومية والأهلية) التي تطبق نظام الفرز ونسبها المئوية حسب أساليب التخلص والمحافظة

تابع/ جدول (79)

المحافظة	النوع	عدد المستشفيات	كمية النفايات الطبية الخطرة المتولدة من المستشفيات (كغم/يوم) (طن/أسبوع)	النسب المئوية للمستشفيات حسب أساليب التخلص من النفايات الطبية الخطرة											
				تسليمها الى جهة مختصة أو رسمية مثلا بيت (بند (وزارة الصحة، وزارة المعالجة) البنية... الخ)	إعادتها الى المصدر	التغليف (encapsulation)	التقويم الكيماوي	التقويم بالبيروكسيف (الموجات الدقيقة)	التقويم بالحرارة	التقويم التبخيل	جهاز Autoclave) عند التورسة الصحية	أخرى			
كركوك	حكومية	6	180.5	496.0	0.0	0.0	0.0	0.0	0.0	0.0	0.0	0.0	0.0	50.0	0.0
	أهلية	2	4.2	12.0	0.0	0.0	0.0	0.0	0.0	0.0	0.0	0.0	0.0	0.0	0.0
ديالى	حكومية	7	206.3	566.6	0.0	0.0	0.0	0.0	0.0	0.0	0.0	0.0	0.0	28.6	0.0
	أهلية	4	1.8	5.0	0.0	0.0	0.0	0.0	0.0	0.0	0.0	0.0	0.0	0.0	0.0
بغداد	حكومية	49	1,614.0	4,435.6	0.0	0.0	0.0	0.0	0.0	0.0	0.0	0.0	0.0	18.4	0.0
	أهلية	37	103.7	285.0	0.0	0.0	0.0	0.0	0.0	0.0	0.0	0.0	0.0	2.8	0.0
بابل	حكومية	15	305.1	861.0	0.0	0.0	0.0	0.0	0.0	0.0	0.0	0.0	0.0	26.7	0.0
	أهلية	3	4.0	11.0	0.0	0.0	0.0	0.0	0.0	0.0	0.0	0.0	0.0	0.0	0.0
كربلاء	حكومية	6	443.0	1,217.0	0.0	0.0	0.0	0.0	0.0	0.0	0.0	0.0	0.0	33.3	0.0
	أهلية	2	9.8	27.0	0.0	0.0	0.0	0.0	0.0	0.0	0.0	0.0	0.0	0.0	0.0
واسط	حكومية	8	231.1	635.0	0.0	0.0	0.0	0.0	0.0	0.0	0.0	0.0	0.0	25.0	0.0
	أهلية	0	0.0	0.0	0.0	0.0	0.0	0.0	0.0	0.0	0.0	0.0	0.0	0.0	0.0
التحفة	حكومية	7	219.9	604.0	0.0	0.0	0.0	0.0	0.0	0.0	0.0	0.0	0.0	28.6	0.0
	أهلية	3	3.6	10.0	0.0	0.0	0.0	0.0	0.0	0.0	0.0	0.0	0.0	0.0	0.0
القادسية	حكومية	6	140.5	386.0	0.0	0.0	0.0	0.0	0.0	0.0	0.0	0.0	0.0	33.3	0.0
	أهلية	3	5.8	16.0	0.0	0.0	0.0	0.0	0.0	0.0	0.0	0.0	0.0	0.0	0.0
المتقى	حكومية	4	82.3	226.0	0.0	0.0	0.0	0.0	0.0	0.0	0.0	0.0	0.0	50.0	0.0
	أهلية	0	0.0	0.0	0.0	0.0	0.0	0.0	0.0	0.0	0.0	0.0	0.0	0.0	0.0
ذي قار	حكومية	9	168.2	490.0	0.0	0.0	0.0	0.0	0.0	0.0	0.0	0.0	0.0	22.2	0.0
	أهلية	2	6.4	17.5	0.0	0.0	0.0	0.0	0.0	0.0	0.0	0.0	0.0	0.0	0.0

- يتبع -

كمية التفاتيات الطبية الخطرة المتولدة من المستشفيات (الحكومية والأهلية) والتي تطبق نظام الفرز وتسيبها المنوية حسب أساليب التخلص والمحافظة

تابع / جدول (79)

المحافظة	النوع	عدد المستشفيات	كمية التفاتيات الطبية الخطرة المتولدة من المستشفيات (طن/سنة)	النسب المنوية للمستشفيات (الحكومية والأهلية) حسب أساليب التخلص من التفاتيات الطبية الخطرة														
				جهاز Antoclave	التجفيف التجميد	التعقيم بالأوتوكلاف	التعقيم بالبوتوكس (الموجات الدقيقة)	التعقيم بالبوتوكس (الموجات الدقيقة)	التعقيم بالبوتوكس (الموجات الدقيقة)	التغليف (encapsulation)	إعادتها إلى المصدر	إعادتها إلى المصدر (بعد معالجة)	تسليمها إلى جهة مختصة أو رسمية (وزارة الصحة، وزارة الصحة... الخ)	تسليمها إلى متعهد				
ميسان	حكومية	8	90.6	0.0	0.0	0.0	0.0	0.0	0.0	0.0	0.0	0.0	0.0	0.0	0.0	249.0	0.0	0.0
	أهلية	0	0.0	0.0	0.0	0.0	0.0	0.0	0.0	0.0	0.0	0.0	0.0	0.0	0.0	0.0	0.0	0.0
	حكومية	14	390.6	0.0	0.0	0.0	0.0	0.0	0.0	0.0	0.0	0.0	0.0	0.0	0.0	1,073.0	0.0	0.0
	أهلية	5	32.0	0.0	0.0	0.0	0.0	0.0	0.0	0.0	0.0	0.0	0.0	0.0	0.0	88.0	0.0	0.0
النجف	حكومية	139	4,072.1	0.0	0.0	0.0	0.0	0.0	0.0	0.0	0.0	0.0	0.0	0.0	0.0	11,239.2	0.0	0.0
	أهلية	61	171.4	0.0	0.0	0.0	0.0	0.0	0.0	0.0	0.0	0.0	0.0	0.0	0.0	471.5	0.0	0.0
	إجمالي																	
القادسية	حكومية	14	420.1	0.0	0.0	0.0	0.0	0.0	0.0	0.0	0.0	0.0	0.0	0.0	0.0	1,154.0	0.0	0.0
	أهلية	5	39.3	0.0	0.0	0.0	0.0	0.0	0.0	0.0	0.0	0.0	0.0	0.0	0.0	110.0	0.0	0.0
	حكومية	35	365.8	0.0	0.0	0.0	0.0	0.0	0.0	0.0	0.0	0.0	0.0	0.0	0.0	1,007.0	0.0	0.0
	أهلية	14	124.0	0.0	0.0	0.0	0.0	0.0	0.0	0.0	0.0	0.0	0.0	0.0	0.0	348.3	0.0	0.0
الواسطية	حكومية	19	273.4	0.0	0.0	0.0	0.0	0.0	0.0	0.0	0.0	0.0	0.0	0.0	0.0	751.0	0.0	0.0
	أهلية	13	38.9	0.0	0.0	0.0	0.0	0.0	0.0	0.0	0.0	0.0	0.0	0.0	0.0	109.5	0.0	0.0
	حكومية	68	1,059.2	0.0	0.0	0.0	0.0	0.0	0.0	0.0	0.0	0.0	0.0	0.0	0.0	2,912.0	0.0	0.0
	أهلية	32	202.2	0.0	0.0	0.0	0.0	0.0	0.0	0.0	0.0	0.0	0.0	0.0	0.0	567.8	0.0	0.0
النجف	حكومية	207	5,131.3	0.0	0.0	0.0	0.0	0.0	0.0	0.0	0.0	0.0	0.0	0.0	0.0	14,151.2	0.0	0.0
	أهلية	93	373.7	0.0	0.0	0.0	0.0	0.0	0.0	0.0	0.0	0.0	0.0	0.0	0.0	1,039.3	0.0	0.0
	إجمالي العراق																	
	إجمالي	300	5,505.0	0.0	0.0	0.0	0.0	0.0	0.0	0.0	0.0	0.0	0.0	0.0	0.0	15,190.5	0.0	0.0

كمية النفايات الطبية الخطرة المتولدة من المؤسسات الصحية الأخرى (عدا المستشفيات الحكومية والأهلية) التي تطبق نظام الفرز ونسبها المعنوية حسب أساليب التخلص والمحافظة

جدول (80)

المحافظة	النسب المعنوية للمؤسسات الصحية الأخرى حسب أساليب التخلص من النفايات الطبية الخطرة										كمية النفايات الطبية الخطرة المتولدة من المؤسسات الصحية الأخرى (إجمالي/توم)	كمية النفايات الطبية الخطرة المتولدة من المؤسسات الصحية الأخرى (إجمالي/توم)	عدد المؤسسات الصحية الأخرى
	نقل إلى موقع خاص بالنفايات الخطرة	تسليم النفايات إلى جهات البلدية نظيرها أو حرقها	التخزين في مخزون المؤسسة	التعميم بجهز الأوتوماتيف (Autoclave) (حرارة + ضغط)	الحرق المطور	داخلي أو خارجي	تسليم إلى مؤسسة صحية أخرى تمتلك محرقة أو جهاز (Autoclave shredder)	الحرق داخل أو خارج المؤسسة الصحية	الحرق داخل أو خارج المؤسسة الصحية باستخدام محرقة غير نظامية خاصة بها	الحرق داخل أو خارج المؤسسة الصحية باستخدام محرقة نظامية خاصة بها			
كركوك	0.0	0.0	0.0	0.0	0.0	0.0	0.0	0.0	0.0	0.0	118.8	35.9	51
ديالى	0.0	0.0	0.0	0.0	5.7	77.4	9.4	7.5	137.8	42.9	55	55	
بغداد	0.0	0.0	0.0	0.0	0.5	78.4	20.7	1.0	594.9	184.1	208	208	
بابل	0.0	0.0	0.0	0.0	0.0	84.9	1.9	0.0	213.1	68.8	53	53	
كربلاء	0.0	0.0	0.0	2.7	0.0	91.9	5.4	2.7	82.5	26.2	37	37	
واسط	0.0	0.0	0.0	0.0	0.0	100.0	0.0	0.0	118.5	37.4	43	43	
التجف	0.0	2.1	0.0	0.0	0.0	93.6	0.0	6.4	145.0	46.8	47	47	
القادسية	0.0	0.0	0.0	0.0	0.0	91.3	6.5	0.0	142.5	45.0	47	47	
المتن	0.0	0.0	0.0	0.0	3.0	90.9	18.2	0.0	60.1	18.9	34	34	
ذي قار	0.0	0.0	0.0	0.0	0.0	100.0	0.0	0.0	166.3	52.5	77	77	
ميسان	0.0	2.7	0.0	0.0	0.0	70.3	18.9	0.0	126.5	35.6	38	38	
البصرة	0.0	0.9	0.0	0.0	4.7	13.1	81.3	0.0	242.6	68.9	112	112	
إجمالي	0.0	0.4	0.0	0.1	1.6	76.9	19.4	1.3	2,148.5	663.0	802	802	
إقليم كردستان													
دهوك	1.8	0.0	0.0	0.0	12.5	44.6	25.0	0.0	178.5	56.7	91	91	
السليمانية	0.0	7.3	0.0	0.0	20.2	67.7	2.4	0.8	499.8	160.8	142	142	
أربيل	1.7	5.2	0.0	1.7	29.3	43.1	15.5	1.7	143.3	47.0	107	107	
إجمالي	0.8	5.0	0.0	0.4	20.6	56.3	10.9	0.8	821.6	264.5	340	340	
إجمالي العراق	0.2	1.5	0.0	0.2	6.0	72.1	17.5	1.2	2,970.0	927.5	1,142	1,142	

- يتبع -

كمية التفاتيات الطبية العطرة المنتولدة من المؤسسات الصحية الأخرى (عدا المستشفيات الحكومية والأهلية) التي تطبق نظام الفرز ونسبها المعنوية حسب أساليب التخلص والمحافظنة

تابع/ جدول (80)

المحافظة	النسب المعنوية للمؤسسات الصحية الأخرى حسب أساليب التخلص من التفاتيات الطبية العطرة										كمية التفاتيات الطبية العطرة المنتولدة من المؤسسات الصحية الأخرى (إجمالي)	كمية التفاتيات الطبية العطرة المنتولدة من المؤسسات الصحية الأخرى (إجمالي)		
	أخرى	Autoclave	جهاز	التخميل	التعقيم	التعقيم	التعقيم	التعقيم	إعطائها إلى	إعطائها إلى			تسليمها إلى جهة	
كركوك	0.0	2.0	0.0	0.0	0.0	0.0	0.0	0.0	0.0	0.0	0.0	118.8	35.9	51
ديالى	0.0	0.0	0.0	0.0	0.0	0.0	0.0	0.0	0.0	0.0	0.0	137.8	42.9	55
بغداد	0.0	0.0	0.0	0.0	0.0	0.0	0.0	0.0	0.0	0.0	0.0	594.9	184.1	208
بابل	0.0	0.0	0.0	0.0	0.0	0.0	0.0	0.0	0.0	0.0	39.6	213.1	68.8	53
كربلاء	0.0	0.0	0.0	0.0	0.0	0.0	0.0	0.0	0.0	0.0	0.0	82.5	26.2	37
واسط	0.0	0.0	0.0	0.0	0.0	0.0	0.0	0.0	0.0	0.0	0.0	118.5	37.4	43
التنجف	0.0	0.0	0.0	0.0	0.0	0.0	0.0	0.0	0.0	0.0	0.0	145.0	46.8	47
القاسمية	0.0	0.0	0.0	0.0	0.0	0.0	0.0	0.0	0.0	0.0	2.2	142.5	45.0	47
المتن	0.0	0.0	0.0	0.0	0.0	0.0	0.0	0.0	0.0	0.0	0.0	60.1	18.9	34
ذي قار	0.0	0.0	0.0	0.0	0.0	0.0	0.0	0.0	0.0	0.0	0.0	166.3	52.5	77
ميسان	0.0	0.0	0.0	0.0	0.0	0.0	0.0	0.0	0.0	0.0	0.0	126.5	35.6	38
النجرة	0.0	0.0	0.0	0.0	0.0	0.0	0.0	0.0	0.0	0.0	0.0	242.6	68.9	112
إجمالي	0.0	0.1	0.0	0.0	0.0	0.0	0.0	0.0	0.0	0.0	0.1	2,148.5	663.0	802
أقليم كردستان														
دهوك	0.0	0.0	0.0	0.0	0.0	0.0	0.0	0.0	0.0	0.0	0.0	178.5	56.7	91
السليمانية	0.0	0.0	0.0	0.0	0.0	0.0	0.0	0.0	0.0	0.0	0.0	499.8	160.8	142
أربيل	0.0	0.0	0.0	0.0	0.0	0.0	0.0	0.0	0.0	0.0	0.0	143.3	47.0	107
إجمالي	0.0	0.0	0.0	0.0	0.0	0.0	0.0	0.0	0.0	0.0	0.0	821.6	264.5	340
إجمالي العراق	0.0	0.1	0.0	0.0	0.0	0.0	0.0	0.0	0.0	0.0	0.0	2,970.0	927.5	1,142

التوزيع النسبي للمستشفيات الحكومية والأهلية التي تطبق نظام الفرز حسب الوان الأكياس المستخدمة في جمع النفايات الاعتيادية ووجود سجل لتثبيت كمية النفايات الاعتيادية قبل التخلص منها حسب المحافظة

جدول (81)

المحافظة	النوع	التوزيع النسبي للمستشفيات حسب الوان الأكياس المستخدمة في جمع النفايات الاعتيادية												
		البنية التحتية قبل التخلص منها	الاجمعي	فضي	اخضر	بنفي	متعدد الالوان	برتقالي	احمر	رصاصي	ابيض	اسود	ازرق	اصفر
كركوك	حكومية	33.3	100.0	0.0	0.0	0.0	0.0	0.0	0.0	0.0	0.0	100.0	0.0	0.0
	أهلية	0.0	100.0	0.0	0.0	0.0	0.0	0.0	0.0	0.0	0.0	100.0	0.0	0.0
ديالى	حكومية	0.0	100.0	0.0	0.0	0.0	0.0	0.0	0.0	0.0	0.0	100.0	0.0	0.0
	أهلية	0.0	100.0	0.0	0.0	0.0	0.0	0.0	0.0	0.0	0.0	100.0	0.0	0.0
بغداد	حكومية	4.1	100.0	0.0	0.0	0.0	0.0	0.0	0.0	0.0	0.0	95.9	4.1	0.0
	أهلية	19.4	100.0	0.0	0.0	0.0	0.0	0.0	0.0	0.0	0.0	91.7	8.3	0.0
بابل	حكومية	33.3	100.0	0.0	0.0	0.0	0.0	0.0	0.0	0.0	0.0	100.0	0.0	0.0
	أهلية	33.3	100.0	0.0	0.0	0.0	0.0	0.0	0.0	0.0	0.0	100.0	0.0	0.0
كربلاء	حكومية	16.7	100.0	0.0	0.0	0.0	0.0	0.0	0.0	0.0	0.0	100.0	0.0	0.0
	أهلية	0.0	100.0	0.0	0.0	0.0	0.0	0.0	0.0	0.0	0.0	100.0	0.0	0.0
واسط	حكومية	25.0	100.0	0.0	0.0	0.0	0.0	0.0	0.0	0.0	0.0	87.5	0.0	12.5
	أهلية	0.0	100.0	0.0	0.0	0.0	0.0	0.0	0.0	0.0	0.0	0.0	0.0	0.0
النجف	حكومية	14.3	100.0	0.0	0.0	0.0	0.0	0.0	0.0	0.0	0.0	100.0	0.0	0.0
	أهلية	0.0	100.0	0.0	0.0	0.0	0.0	0.0	0.0	0.0	0.0	100.0	0.0	0.0
القادسية	حكومية	33.3	100.0	0.0	0.0	0.0	0.0	0.0	0.0	0.0	0.0	100.0	0.0	0.0
	أهلية	0.0	100.0	0.0	0.0	0.0	0.0	0.0	0.0	0.0	0.0	100.0	0.0	0.0
المنجلى	حكومية	0.0	100.0	0.0	0.0	0.0	0.0	0.0	0.0	0.0	0.0	100.0	0.0	0.0
	أهلية	0.0	100.0	0.0	0.0	0.0	0.0	0.0	0.0	0.0	0.0	0.0	0.0	0.0
ذي قار	حكومية	11.1	100.0	0.0	0.0	0.0	0.0	0.0	0.0	0.0	0.0	100.0	0.0	0.0
	أهلية	0.0	100.0	0.0	0.0	0.0	0.0	0.0	0.0	0.0	0.0	100.0	0.0	0.0

- يتبع -

التوزيع النسبي للمستشفيات الحكومية والأهلية التي تطبق نظام الفرز حسب الوان الألباس المستخدمة في جمع النفايات الاعتيادية ووجود سجل لتثبيت كمية النفايات الاعتيادية قبل التخلص منها حسب المحافظة

تابع / جدول (81)

النسبة المئوية لوجود سجل لتثبيت كمية النفايات الاعتيادية قبل التخلص منها	التوزيع النسبي للمستشفيات حسب الوان الألباس المستخدمة في جمع النفايات الاعتيادية										النوع	المحافظة		
	المجموع	فضي	اخضر	بنّي	متعدد الألوان	برتقالي	احمر	رصاصي	ابيض	اسود			ازرق	اصفر
50.0	100.0	0.0	0.0	0.0	0.0	0.0	0.0	0.0	0.0	100.0	0.0	0.0	حكومية	ميسان
0.0	0.0	0.0	0.0	0.0	0.0	0.0	0.0	0.0	0.0	0.0	0.0	0.0	أهلية	
0.0	100.0	0.0	0.0	0.0	0.0	0.0	0.0	0.0	0.0	100.0	0.0	0.0	حكومية	الناصرية
0.0	100.0	0.0	0.0	0.0	0.0	0.0	0.0	0.0	0.0	100.0	0.0	0.0	أهلية	
14.4	100.0	0.0	0.0	0.0	0.0	0.0	0.0	0.0	0.0	97.8	1.4	0.7	حكومية	اجمالي
13.3	100.0	0.0	0.0	0.0	0.0	0.0	0.0	0.0	0.0	95.0	5.0	0.0	أهلية	
7.7	100.0	0.0	0.0	0.0	0.0	0.0	0.0	0.0	0.0	100.0	0.0	0.0	حكومية	اقليم كردستان
0.0	100.0	0.0	0.0	0.0	0.0	0.0	0.0	0.0	0.0	100.0	0.0	0.0	أهلية	دهوك
3.3	100.0	0.0	0.0	0.0	0.0	0.0	0.0	0.0	0.0	100.0	0.0	0.0	حكومية	السلمانية
9.1	100.0	0.0	0.0	0.0	0.0	0.0	0.0	0.0	0.0	100.0	0.0	0.0	أهلية	
0.0	100.0	0.0	0.0	0.0	0.0	0.0	0.0	0.0	0.0	88.9	11.1	0.0	حكومية	اربيل
7.7	100.0	0.0	0.0	0.0	0.0	0.0	0.0	0.0	0.0	84.6	7.7	7.7	أهلية	
3.3	100.0	0.0	0.0	0.0	0.0	0.0	0.0	0.0	0.0	96.7	3.3	0.0	حكومية	اجمالي
6.9	100.0	0.0	0.0	0.0	0.0	0.0	0.0	0.0	0.0	93.1	3.4	3.4	أهلية	
11.0	100.0	0.0	0.0	0.0	0.0	0.0	0.0	0.0	0.0	97.5	2.0	0.5	حكومية	
11.2	100.0	0.0	0.0	0.0	0.0	0.0	0.0	0.0	0.0	94.4	4.5	1.1	أهلية	اجمالي العراق
11.1	100.0	0.0	0.0	0.0	0.0	0.0	0.0	0.0	0.0	96.5	2.8	0.7	الاجمالي	

التوزيع النسبي للمستشفيات (الحكومية والأهلية) التي تطبق نظم الفرز حسب ألوان الحرايات المستخدمة في جمع النفايات الاعتيادية ووجود سجل لتثبيت كمية النفايات الاعتيادية قبل التخلص منها والمحافظات

جدول (82)

المحافظة	النوع	التوزيع النسبي للمستشفيات حسب ألوان الحرايات المستخدمة في جمع النفايات الاعتيادية									
		البنفسج	البرتقالي	الزيتوني	البنفسج	البنفسج	البنفسج	البنفسج	البنفسج	البنفسج	البنفسج
كركوك	حكومية	16.7	83.3	0.0	0.0	0.0	0.0	0.0	0.0	0.0	0.0
	أهلية	50.0	0.0	0.0	0.0	0.0	0.0	0.0	0.0	0.0	0.0
ديالى	حكومية	100.0	0.0	0.0	0.0	0.0	0.0	0.0	0.0	0.0	0.0
	أهلية	75.0	0.0	0.0	0.0	0.0	0.0	0.0	0.0	0.0	0.0
بغداد	حكومية	63.3	14.3	0.0	0.0	0.0	0.0	0.0	0.0	0.0	0.0
	أهلية	38.9	27.8	0.0	0.0	0.0	0.0	0.0	0.0	0.0	0.0
بابل	حكومية	26.7	46.7	0.0	0.0	0.0	0.0	0.0	0.0	0.0	0.0
	أهلية	33.3	33.3	0.0	0.0	0.0	0.0	0.0	0.0	0.0	0.0
كربلاء	حكومية	50.0	0.0	0.0	0.0	0.0	0.0	0.0	0.0	0.0	0.0
	أهلية	50.0	0.0	0.0	0.0	0.0	0.0	0.0	0.0	0.0	0.0
واسط	حكومية	37.5	12.5	0.0	0.0	0.0	0.0	0.0	0.0	0.0	0.0
	أهلية	0.0	0.0	0.0	0.0	0.0	0.0	0.0	0.0	0.0	0.0
التجف	حكومية	14.3	42.9	0.0	0.0	0.0	0.0	0.0	0.0	0.0	0.0
	أهلية	33.3	66.7	0.0	0.0	0.0	0.0	0.0	0.0	0.0	0.0
القادسية	حكومية	16.7	0.0	0.0	0.0	0.0	0.0	0.0	0.0	0.0	0.0
	أهلية	33.3	66.7	0.0	0.0	0.0	0.0	0.0	0.0	0.0	0.0
المثنى	حكومية	75.0	0.0	0.0	0.0	0.0	0.0	0.0	0.0	0.0	0.0
	أهلية	0.0	0.0	0.0	0.0	0.0	0.0	0.0	0.0	0.0	0.0
ذي قار	حكومية	11.1	22.2	0.0	0.0	0.0	0.0	0.0	0.0	0.0	0.0
	أهلية	0.0	50.0	0.0	0.0	0.0	0.0	0.0	0.0	0.0	0.0

- يتبع -

التوزيع النسبي للمستشفيات الحكومية والأهلية التي تطبق نظام الفرز حسب ألوان الحاويات المستخدمة في جمع النفايات الأعتيادية ووجود سجل لتثبيت كمية النفايات الأعتيادية قبل التخلص منها والمحافظات

جدول (82)

النسبة المئوية لوجود سجل التثبيت كمية النفايات الأعتيادية قبل التخلص منها	التوزيع النسبي للمستشفيات حسب ألوان الحاويات المستخدمة في جمع النفايات الإعتيادية											النوع	المحافظة	
	المجموع	سئيل	الفضر	بني	متعدد الألوان	برتقالي	احمر	رصاصي	ابيض	اسود	ازرق			اصفر
50.0	100.0	0.0	0.0	0.0	12.5	12.5	0.0	0.0	0.0	12.5	62.5	0.0	حكومية	ميسان
0.0	0.0	0.0	0.0	0.0	0.0	0.0	0.0	0.0	0.0	0.0	0.0	0.0	أهلية	
0.0	100.0	0.0	0.0	0.0	0.0	0.0	0.0	0.0	0.0	57.1	42.9	0.0	حكومية	النجف
0.0	100.0	0.0	0.0	0.0	0.0	0.0	0.0	0.0	0.0	80.0	20.0	0.0	أهلية	
14.4	100.0	0.7	0.7	0.0	15.8	2.2	1.4	3.6	0.7	21.6	49.6	3.6	حكومية	إجمالي
13.3	100.0	0.0	1.7	1.7	21.7	3.3	1.7	0.0	0.0	33.3	36.7	0.0	أهلية	أقليم كردستان
7.7	100.0	0.0	15.4	0.0	0.0	0.0	0.0	0.0	0.0	38.5	46.2	0.0	حكومية	دهوك
0.0	100.0	0.0	0.0	0.0	0.0	0.0	0.0	0.0	0.0	100.0	0.0	0.0	أهلية	
3.3	100.0	0.0	0.0	0.0	0.0	0.0	0.0	0.0	0.0	100.0	0.0	0.0	حكومية	السامية
9.1	100.0	0.0	0.0	0.0	9.1	0.0	0.0	0.0	0.0	81.8	9.1	0.0	أهلية	
0.0	100.0	5.6	5.6	0.0	0.0	5.6	16.7	5.6	0.0	33.3	22.2	5.6	حكومية	اربيل
7.7	100.0	0.0	0.0	0.0	0.0	23.1	0.0	0.0	0.0	61.5	15.4	0.0	أهلية	
3.3	100.0	1.6	4.9	0.0	0.0	1.6	4.9	1.6	0.0	67.2	16.4	1.6	حكومية	إجمالي
6.9	100.0	0.0	0.0	0.0	3.4	10.3	0.0	0.0	0.0	75.9	10.3	0.0	أهلية	
11.0	100.0	1.0	2.0	0.0	11.0	2.0	2.5	3.0	0.5	35.5	39.5	3.0	حكومية	
11.2	100.0	0.0	1.1	1.1	15.7	5.6	1.1	0.0	0.0	47.2	28.1	0.0	أهلية	إجمالي العراق
11.1	100.0	0.7	1.7	0.3	12.5	3.1	2.1	2.1	0.3	39.1	36.0	2.1	الإجمالي	

التوزيع النسبي للمؤسسات الصحية الأخرى (عدا المستشفيات الحكومية والأهلية) التي تطبق نظام الفرز حسب ألوان الأكياس المستخدمة في جمع النفايات الاعتيادية ووجود سجل لتثبيت كمية النفايات الاعتيادية قبل التخلص منها والمحافظة

جدول (83)

المحافظة	التوزيع النسبي للمؤسسات الصحية الأخرى حسب ألوان الأكياس المستخدمة في جمع النفايات الاعتيادية												
	النسبة المئوية لوجود سجل لتثبيت كمية النفايات الاعتيادية قبل التخلص منها	المجموع	فضي	اخضر	بنفي	متعدد الألوان	برتقالي	احمر	رصاصي	ابيض	اسود	ازرق	اصفر
كركوك	2.0	100.0	0.0	0.0	0.0	0.0	0.0	0.0	0.0	0.0	100.0	0.0	0.0
ديالى	3.8	100.0	0.0	0.0	0.0	0.0	0.0	1.9	0.0	0.0	98.1	0.0	0.0
بغداد	18.8	100.0	0.0	1.0	0.0	0.0	0.0	0.0	0.0	0.0	90.4	8.7	0.0
بابل	26.4	100.0	0.0	0.0	0.0	0.0	0.0	0.0	0.0	0.0	94.3	3.8	1.9
كربلاء	62.2	100.0	0.0	0.0	0.0	0.0	0.0	0.0	0.0	0.0	100.0	0.0	0.0
واسط	14.0	100.0	0.0	0.0	0.0	0.0	0.0	0.0	0.0	0.0	97.7	0.0	2.3
النجف	14.9	100.0	0.0	0.0	0.0	0.0	0.0	0.0	0.0	0.0	100.0	0.0	0.0
القادسية	52.2	100.0	0.0	0.0	0.0	0.0	0.0	0.0	0.0	0.0	97.8	0.0	2.2
المشي	27.3	100.0	0.0	0.0	0.0	0.0	0.0	0.0	0.0	0.0	100.0	0.0	0.0
ذي قار	20.8	100.0	0.0	0.0	0.0	0.0	0.0	0.0	0.0	0.0	98.7	1.3	0.0
ميسان	35.1	100.0	0.0	0.0	0.0	0.0	0.0	0.0	0.0	0.0	97.3	0.0	2.7
النجرة	13.1	100.0	0.0	0.0	0.0	0.0	0.0	0.0	0.0	0.0	98.1	0.0	1.9
اجمالي	21.2	100.0	0.0	0.3	0.0	0.0	0.0	0.1	0.0	0.0	96.2	2.7	0.8
اقليم كردستان													
دهوك	5.4	100.0	0.0	0.0	0.0	0.0	0.0	0.0	0.0	0.0	98.2	1.8	0.0
السليمانية	1.6	100.0	0.0	0.0	0.0	0.8	0.0	0.0	0.0	0.0	96.8	2.4	0.0
اربيل	0.0	100.0	0.0	0.0	0.0	0.0	0.0	0.0	0.0	0.0	82.8	10.3	6.9
اجمالي	2.1	100.0	0.0	0.0	0.0	0.4	0.0	0.0	0.0	0.0	93.7	4.2	1.7
اجمالي العراق	16.8	100.0	0.0	0.2	0.0	0.1	0.0	0.1	0.0	0.0	95.6	3.0	1.0

التوزيع النسبي للمؤسسات الصحية الحكومية والأهلية التي تطبق نظام الفرز حسب أوان الحاويات المستخدمة في جمع النفايات الاعتيادية ووجود سجل لتثبيت كمية النفايات الاعتيادية قبل التخلص منها والمحافظة الاعتيادية قبل التخلص منها والمحافظة

جدول (84)

المحافظة	التوزيع النسبي للمؤسسات الصحية الأخرى حسب أوان الحاويات المستخدمة في جمع النفايات الاعتيادية												
	النسبة المئوية لوجود سجل لتثبيت كمية النفايات الاعتيادية قبل التخلص منها	المجموع	سجل	اخضر	بنى	متعدد الأوان	برتقالي	احمر	رصاصي	ابيض	اسود	ازرق	اصفر
كركوك	2.0	100.0	0.0	0.0	0.0	0.0	0.0	0.0	0.0	0.0	31.4	68.6	0.0
ديالى	3.8	100.0	0.0	0.0	0.0	7.5	0.0	0.0	0.0	1.9	0.0	88.7	1.9
بغداد	18.8	100.0	1.4	1.4	0.0	15.9	11.1	1.0	0.5	1.4	17.8	47.1	2.4
بابل	26.4	100.0	0.0	1.9	0.0	20.8	3.8	0.0	0.0	0.0	43.4	26.4	3.8
كربلاء	62.2	100.0	0.0	8.1	0.0	29.7	0.0	0.0	2.7	2.7	18.9	29.7	8.1
واسط	14.0	100.0	0.0	0.0	0.0	27.9	0.0	0.0	0.0	0.0	14.0	48.8	9.3
التنجف	14.9	100.0	0.0	0.0	0.0	23.4	2.1	8.5	0.0	0.0	38.3	27.7	0.0
القادسية	52.2	100.0	0.0	4.3	0.0	65.2	2.2	0.0	0.0	0.0	6.5	19.6	2.2
العتش	27.3	100.0	0.0	0.0	0.0	3.0	6.1	0.0	0.0	0.0	15.2	60.6	15.2
ذي قار	20.8	100.0	0.0	13.0	0.0	2.6	15.6	5.2	22.1	1.3	0.0	22.1	18.2
ميسان	35.1	100.0	0.0	0.0	2.7	16.2	5.4	0.0	0.0	0.0	5.4	62.2	8.1
النجرة	13.1	100.0	0.9	5.6	0.0	6.5	0.0	0.0	2.8	0.9	20.6	57.9	4.7
إجمالي	21.2	100.0	0.5	3.2	0.1	16.2	5.4	1.3	2.8	0.9	17.6	46.7	5.4
إقليم كردستان													
دهوك	5.4	100.0	0.0	5.4	0.0	25.0	1.8	0.0	0.0	0.0	48.2	10.7	8.9
السليمانية	1.6	100.0	0.0	0.0	0.0	0.8	0.0	0.0	0.0	0.0	93.5	5.6	0.0
أربيل	0.0	100.0	3.4	1.7	0.0	5.2	13.8	0.0	3.4	0.0	48.3	22.4	1.7
إجمالي	2.1	100.0	0.8	1.7	0.0	7.6	3.8	0.0	0.8	0.0	71.8	10.9	2.5
إجمالي العراق	16.8	100.0	0.6	2.8	0.1	14.2	5.0	1.0	2.3	0.7	30.1	38.4	4.8

كمية التفقيات الإحتياطية المتوفرة من المستشفيات (الحكومية والأهلية) التي تطبق نظام الفرز وتسبها المنوية حسب أساليب التخلص والمحافظة

جدول (85)

المحافظة	النوع	عدد المستشفيات	كمية التفقيات الإحتياطية المتوفرة من المستشفيات (طن/سنة)	المعدل اليومي لكمية التفقيات الإحتياطية المتوفرة من المستشفيات (كغم/يوم)		النسب المئوية للمستشفيات حسب أساليب التخلص من التفقيات الإحتياطية											
				المستشفيات الحكومية	المستشفيات الأهلية	تسليم الى مؤسسة صحية اخرى تمتلك محرقة أو Autoclave (shredder)	الحرق داخل أو خارج المؤسسة الصحية باستخدام محرقة غير نظامية خاصة بها	الحرق داخل أو خارج المؤسسة الصحية باستخدام محرقة غير نظامية خاصة بها	الحرق داخل أو خارج المؤسسة الصحية باستخدام محرقة غير نظامية خاصة بها	التفقيم بجهاز الأوتوكلاف (Autoclave)	الحرارة + ضغط	الحرق في محطون المؤسسة الصحية لتسليمها الى الجهات المختصة	تسليم التفقيات الى جهات البلدية لطررها خاص بالتفقيات الخطرة	تسليم التفقيات الى موقع			
كركوك	حكومية	6	680.7	1,870.0	0.0	0.0	0.0	0.0	0.0	0.0	0.0	0.0	0.0	0.0	0.0	0.0	0.0
	أهلية	2	20.8	60.0	0.0	0.0	0.0	0.0	0.0	0.0	0.0	0.0	0.0	0.0	0.0	0.0	0.0
ديالى	حكومية	7	680.7	1,870.0	0.0	0.0	0.0	0.0	0.0	0.0	0.0	0.0	0.0	0.0	0.0	0.0	0.0
	أهلية	4	8.4	23.0	0.0	0.0	0.0	0.0	0.0	0.0	0.0	0.0	0.0	0.0	0.0	0.0	0.0
بغداد	حكومية	49	5,948.7	16,347.0	0.0	0.0	0.0	0.0	0.0	0.0	0.0	0.0	0.0	0.0	0.0	0.0	0.0
	أهلية	37	242.1	665.0	0.0	0.0	0.0	0.0	0.0	0.0	0.0	0.0	0.0	0.0	0.0	0.0	0.0
بابل	حكومية	15	1,008.4	2,856.0	0.0	0.0	0.0	0.0	0.0	0.0	0.0	0.0	0.0	0.0	0.0	0.0	0.0
	أهلية	3	27.3	75.0	0.0	0.0	0.0	0.0	0.0	0.0	0.0	0.0	0.0	0.0	0.0	0.0	0.0
كربلاء	حكومية	6	1,472.4	4,045.0	0.0	0.0	0.0	0.0	0.0	0.0	0.0	0.0	0.0	0.0	0.0	0.0	0.0
	أهلية	2	30.9	85.0	0.0	0.0	0.0	0.0	0.0	0.0	0.0	0.0	0.0	0.0	0.0	0.0	0.0
واسط	حكومية	8	535.1	1,470.0	0.0	0.0	0.0	0.0	0.0	0.0	0.0	0.0	0.0	0.0	0.0	0.0	0.0
	أهلية	0	0.0	0.0	0.0	0.0	0.0	0.0	0.0	0.0	0.0	0.0	0.0	0.0	0.0	0.0	0.0
التنجف	حكومية	7	862.7	2,370.0	0.0	0.0	0.0	0.0	0.0	0.0	0.0	0.0	0.0	0.0	0.0	0.0	0.0
	أهلية	3	13.5	37.0	0.0	0.0	0.0	0.0	0.0	0.0	0.0	0.0	0.0	0.0	0.0	0.0	0.0
القائمية	حكومية	6	435.0	1,195.0	0.0	0.0	0.0	0.0	0.0	0.0	0.0	0.0	0.0	0.0	0.0	0.0	0.0
	أهلية	3	17.1	47.0	0.0	0.0	0.0	0.0	0.0	0.0	0.0	0.0	0.0	0.0	0.0	0.0	0.0
المثنى	حكومية	4	282.1	775.0	0.0	0.0	0.0	0.0	0.0	0.0	0.0	0.0	0.0	0.0	0.0	0.0	0.0
	أهلية	0	0.0	0.0	0.0	0.0	0.0	0.0	0.0	0.0	0.0	0.0	0.0	0.0	0.0	0.0	0.0
ذي قار	حكومية	9	581.6	1,712.0	0.0	0.0	0.0	0.0	0.0	0.0	0.0	0.0	0.0	0.0	0.0	0.0	0.0
	أهلية	2	29.8	82.0	0.0	0.0	0.0	0.0	0.0	0.0	0.0	0.0	0.0	0.0	0.0	0.0	0.0

- يتبع -

كمية التفاتيات الإحتيادية المتوزدة من المستشفيات (الحكومية والأهلية) التي تطبق نظام الفرز ونسبها المنوية حسب أساليب التخلص والمحافظة

تابع / جدول (85)

المحافظة	النوع	عدد المستشفيات	كمية التفاتيات الإحتيادية (طن/سنة)	المستشفيات من المستشفيات (كجم/يوم)	المسح القومي للمستشفيات حسب أساليب التخلص من التفاتيات الإحتيادية		المسح القومي لكمية	المستشفيات الإحتيادية	كمية التفاتيات الإحتيادية المتوزدة من المستشفيات (طن/سنة)	عدد المستشفيات	النوع
					المسح القومي لكمية التفاتيات الإحتيادية المتوزدة من المستشفيات (طن/سنة)	المسح القومي لكمية التفاتيات الإحتيادية المتوزدة من المستشفيات (كجم/يوم)					
ميسان	حكومية	8	310.9	854.0	0.0	12.5	0.0	0.0	0.0	0.0	0.0
	أهلية	0	0.0	0.0	0.0	0.0	0.0	0.0	0.0	0.0	0.0
	حكومية	14	1,501.5	4,125.0	0.0	7.1	0.0	0.0	0.0	0.0	0.0
	إجمالي	14	1,501.5	4,125.0	0.0	7.1	0.0	0.0	0.0	0.0	0.0
النجف	حكومية	5	140.1	385.0	0.0	0.0	0.0	0.0	0.0	0.0	0.0
	أهلية	139	14,299.6	39,489.0	0.0	1.4	0.0	0.0	0.0	0.0	0.0
	حكومية	61	530.0	1,459.0	0.0	0.0	0.0	0.0	0.0	0.0	0.0
	إجمالي	61	530.0	1,459.0	0.0	0.0	0.0	0.0	0.0	0.0	0.0
إقليم كردستان											
دهوك	حكومية	14	1,215.8	3,340.0	0.0	0.0	0.0	0.0	0.0	0.0	0.0
	أهلية	5	106.1	295.0	0.0	0.0	0.0	0.0	0.0	0.0	0.0
	حكومية	35	1,502.0	4,135.0	0.0	0.0	0.0	0.0	0.0	0.0	0.0
	إجمالي	35	1,502.0	4,135.0	0.0	0.0	0.0	0.0	0.0	0.0	0.0
السليمانية	أهلية	14	391.8	1,105.0	0.0	0.0	0.0	0.0	0.0	0.0	0.0
	حكومية	19	1,117.5	3,070.0	0.0	0.0	0.0	0.0	0.0	0.0	0.0
	أهلية	13	107.2	304.0	0.0	0.0	0.0	0.0	0.0	0.0	0.0
	إجمالي	13	107.2	304.0	0.0	0.0	0.0	0.0	0.0	0.0	0.0
اربيل	حكومية	68	3,835.3	10,545.0	0.0	0.0	0.0	0.0	0.0	0.0	0.0
	أهلية	32	605.1	1,704.0	0.0	0.0	0.0	0.0	0.0	0.0	0.0
	حكومية	207	18,134.9	50,034.0	0.0	0.0	0.0	0.0	0.0	0.0	0.0
	إجمالي	93	1,135.2	3,163.0	0.0	0.0	0.0	0.0	0.0	0.0	0.0
إجمالي العراق	أهلية	300	19,270.1	53,197.0	0.0	0.0	0.0	0.0	0.0	0.0	0.0
	إجمالي	300	19,270.1	53,197.0	0.0	0.0	0.0	0.0	0.0	0.0	0.0

- يتبع -

كمية النفايات الإحتياطية المتولدة من المستشفيات (الحكومية والأهلية) التي تطبق نظام الفرز وتسببها المنوية حسب أساليب التخلص والمحافظات

تابع / جدول (85)

المحافظة	النوع	عدد المستشفيات	كمية النفايات الإحتياطية المتولدة من المستشفيات (طن/سنة)	النسب المئوية للمستشفيات حسب أساليب التخلص من النفايات الإحتياطية																	
				تسليمها الى جهة متخصصة أو رسمية (وزارة الصحة، وزارة البيئة ... الخ)	بيع (هدم)	إعادتها الى المصدر الجوز	التغليف	التقويم الكميوي	بالمسح ووقف (الموجات الثقيلة)	بالبلازما	التخميل	جهاز Autoclave (shredder) للموسسة الصحية اخرى									
كركوك	حكومية	6	680.7	0.0	0.0	0.0	0.0	0.0	0.0	0.0	0.0	0.0	0.0	0.0	0.0	0.0	0.0	0.0	0.0	0.0	0.0
	أهلية	2	20.8	0.0	0.0	0.0	0.0	0.0	0.0	0.0	0.0	0.0	0.0	0.0	0.0	0.0	0.0	0.0	0.0	0.0	0.0
ديالى	حكومية	7	680.7	0.0	0.0	0.0	0.0	0.0	0.0	0.0	0.0	0.0	0.0	0.0	0.0	0.0	0.0	0.0	0.0	0.0	0.0
	أهلية	4	8.4	0.0	0.0	0.0	0.0	0.0	0.0	0.0	0.0	0.0	0.0	0.0	0.0	0.0	0.0	0.0	0.0	0.0	0.0
بغداد	حكومية	49	5,948.7	0.0	0.0	0.0	0.0	0.0	0.0	0.0	0.0	0.0	0.0	0.0	0.0	0.0	0.0	0.0	0.0	0.0	0.0
	أهلية	37	242.1	0.0	0.0	0.0	0.0	0.0	0.0	0.0	0.0	0.0	0.0	0.0	0.0	0.0	0.0	0.0	0.0	0.0	0.0
بابل	حكومية	15	1,008.4	0.0	0.0	0.0	0.0	0.0	0.0	0.0	0.0	0.0	0.0	0.0	0.0	0.0	0.0	0.0	0.0	0.0	0.0
	أهلية	3	27.3	0.0	0.0	0.0	0.0	0.0	0.0	0.0	0.0	0.0	0.0	0.0	0.0	0.0	0.0	0.0	0.0	0.0	0.0
كربلاء	حكومية	6	1,472.4	0.0	0.0	0.0	0.0	0.0	0.0	0.0	0.0	0.0	0.0	0.0	0.0	0.0	0.0	0.0	0.0	0.0	0.0
	أهلية	2	30.9	0.0	0.0	0.0	0.0	0.0	0.0	0.0	0.0	0.0	0.0	0.0	0.0	0.0	0.0	0.0	0.0	0.0	0.0
واسط	حكومية	8	535.1	0.0	0.0	0.0	0.0	0.0	0.0	0.0	0.0	0.0	0.0	0.0	0.0	0.0	0.0	0.0	0.0	0.0	0.0
	أهلية	0	0.0	0.0	0.0	0.0	0.0	0.0	0.0	0.0	0.0	0.0	0.0	0.0	0.0	0.0	0.0	0.0	0.0	0.0	0.0
النجف	حكومية	7	862.7	0.0	0.0	0.0	0.0	0.0	0.0	0.0	0.0	0.0	0.0	0.0	0.0	0.0	0.0	0.0	0.0	0.0	0.0
	أهلية	3	37.0	0.0	0.0	0.0	0.0	0.0	0.0	0.0	0.0	0.0	0.0	0.0	0.0	0.0	0.0	0.0	0.0	0.0	0.0
القادسية	حكومية	6	435.0	0.0	0.0	0.0	0.0	0.0	0.0	0.0	0.0	0.0	0.0	0.0	0.0	0.0	0.0	0.0	0.0	0.0	0.0
	أهلية	3	17.1	0.0	0.0	0.0	0.0	0.0	0.0	0.0	0.0	0.0	0.0	0.0	0.0	0.0	0.0	0.0	0.0	0.0	0.0
المشي	حكومية	4	282.1	0.0	0.0	0.0	0.0	0.0	0.0	0.0	0.0	0.0	0.0	0.0	0.0	0.0	0.0	0.0	0.0	0.0	0.0
	أهلية	0	0.0	0.0	0.0	0.0	0.0	0.0	0.0	0.0	0.0	0.0	0.0	0.0	0.0	0.0	0.0	0.0	0.0	0.0	0.0
ذي قار	حكومية	9	581.6	0.0	0.0	0.0	0.0	0.0	0.0	0.0	0.0	0.0	0.0	0.0	0.0	0.0	0.0	0.0	0.0	0.0	0.0
	أهلية	2	29.8	0.0	0.0	0.0	0.0	0.0	0.0	0.0	0.0	0.0	0.0	0.0	0.0	0.0	0.0	0.0	0.0	0.0	0.0

- يتبع -

كمية التفاريات الإختيارية المتوفرة من المستشفيات (الحكومية والأهلية) التي تطبق نظام الفرز ونسبها المنوية حسب أساليب التخفيض والمحافظة

تابع / جدول (85)

المحافظة	النوع	عدد المستشفيات	كمية التفاريات الإختيارية المتوفرة من المستشفيات (طن/سنة)	المعدل اليومي لكمية التفاريات الإختيارية المتوفرة من المستشفيات (مجم/يوم)	النسب المئوية للمستشفيات حسب أساليب التخفيض من التفاريات الإختيارية																
					تسليمها الى جهة متخصصة او رسمية (ملا وزارة الصحة، وزارة البيئة... الخ)	بيع (هد)	إعطاء الى المصنر الجوز	التعطيف (encapsulation)	التعقيم الكيماوي	تأليكو ووقف (الموجات الأتقية)	التعقيم بالبخار	التعقيم بالبخار	التعقيم بالبخار	التعقيم بالبخار							
ميسان	حكومية	8	310.9	854.0	0.0	25.0	0.0	0.0	0.0	0.0	0.0	0.0	0.0	0.0	0.0	0.0	0.0	0.0	0.0	0.0	
	أهلية	0	0.0	0.0	0.0	0.0	0.0	0.0	0.0	0.0	0.0	0.0	0.0	0.0	0.0	0.0	0.0	0.0	0.0	0.0	
	حكومية	14	1,501.5	4,125.0	7.1	15.1	0.0	0.0	0.0	0.0	0.0	0.0	0.0	0.0	0.0	0.0	0.0	0.0	0.0	0.0	0.0
	أهلية	5	140.1	385.0	0.0	0.0	0.0	0.0	0.0	0.0	0.0	0.0	0.0	0.0	0.0	0.0	0.0	0.0	0.0	0.0	0.0
البصرة	حكومية	139	14,299.6	39,489.0	15.1	0.0	0.0	0.0	0.0	0.0	0.0	0.0	0.0	0.0	0.0	0.0	0.0	0.0	0.0	0.0	0.0
	أهلية	61	530.0	1,459.0	0.0	0.0	0.0	0.0	0.0	0.0	0.0	0.0	0.0	0.0	0.0	0.0	0.0	0.0	0.0	0.0	0.0
	حكومية	14	1,215.8	3,340.0	0.0	0.0	0.0	0.0	0.0	0.0	0.0	0.0	0.0	0.0	0.0	0.0	0.0	0.0	0.0	0.0	0.0
	أهلية	5	106.1	295.0	0.0	0.0	0.0	0.0	0.0	0.0	0.0	0.0	0.0	0.0	0.0	0.0	0.0	0.0	0.0	0.0	0.0
النجف	حكومية	35	1,502.0	4,135.0	0.0	0.0	0.0	0.0	0.0	0.0	0.0	0.0	0.0	0.0	0.0	0.0	0.0	0.0	0.0	0.0	0.0
	أهلية	14	391.8	1,105.0	0.0	0.0	0.0	0.0	0.0	0.0	0.0	0.0	0.0	0.0	0.0	0.0	0.0	0.0	0.0	0.0	0.0
	حكومية	19	1,117.5	3,070.0	22.2	5.6	0.0	0.0	0.0	0.0	0.0	0.0	0.0	0.0	0.0	0.0	0.0	0.0	0.0	0.0	0.0
	أهلية	13	107.2	304.0	0.0	0.0	0.0	0.0	0.0	0.0	0.0	0.0	0.0	0.0	0.0	0.0	0.0	0.0	0.0	0.0	0.0
اربيل	حكومية	68	3,835.3	10,545.0	6.6	1.6	0.0	0.0	0.0	0.0	0.0	0.0	0.0	0.0	0.0	0.0	0.0	0.0	0.0	0.0	0.0
	أهلية	32	605.1	1,704.0	3.4	0.0	0.0	0.0	0.0	0.0	0.0	0.0	0.0	0.0	0.0	0.0	0.0	0.0	0.0	0.0	0.0
	حكومية	207	18,134.9	50,034.0	12.5	0.5	0.0	0.0	0.0	0.0	0.0	0.0	0.0	0.0	0.0	0.0	0.0	0.0	0.0	0.0	0.0
	أهلية	93	1,135.2	3,163.0	1.1	0.0	0.0	0.0	0.0	0.0	0.0	0.0	0.0	0.0	0.0	0.0	0.0	0.0	0.0	0.0	0.0
إجمالي العراق	أهلية	300	19,270.1	53,197.0	9.0	0.3	0.0	0.0	0.0	0.0	0.0	0.0	0.0	0.0	0.0	0.0	0.0	0.0	0.0	0.0	0.0
	إجمالي																				

كمية التفاريات الاعيادية المتولدة من المؤسسات الصحية الأخرى (عدا المستشفيات الحكومية والأهلية) التي تطبق نظام الفرز ونسبها المئوية حسب أساليب التخصص والمحافظات

جدول (86)

المحافظة	النسب المئوية للمؤسسات الصحية الأخرى حسب أساليب التخصص من التفاريات الاعيادية										المحل اليومي لكمية التفاريات الاعيادية المتولدة من المؤسسات الصحية الأخرى (كجم/يوم)	كمية التفاريات الاعيادية المتولدة من المؤسسات الصحية الأخرى	عدد المؤسسات الصحية الأخرى	
	النسب المئوية للمؤسسات الصحية الأخرى حسب أساليب التخصص من التفاريات الاعيادية	النسب المئوية للمؤسسات الصحية الأخرى حسب أساليب التخصص من التفاريات الاعيادية	النسب المئوية للمؤسسات الصحية الأخرى حسب أساليب التخصص من التفاريات الاعيادية	النسب المئوية للمؤسسات الصحية الأخرى حسب أساليب التخصص من التفاريات الاعيادية	النسب المئوية للمؤسسات الصحية الأخرى حسب أساليب التخصص من التفاريات الاعيادية	النسب المئوية للمؤسسات الصحية الأخرى حسب أساليب التخصص من التفاريات الاعيادية	النسب المئوية للمؤسسات الصحية الأخرى حسب أساليب التخصص من التفاريات الاعيادية	النسب المئوية للمؤسسات الصحية الأخرى حسب أساليب التخصص من التفاريات الاعيادية	النسب المئوية للمؤسسات الصحية الأخرى حسب أساليب التخصص من التفاريات الاعيادية	النسب المئوية للمؤسسات الصحية الأخرى حسب أساليب التخصص من التفاريات الاعيادية				النسب المئوية للمؤسسات الصحية الأخرى حسب أساليب التخصص من التفاريات الاعيادية
كركوك	0.0	0.0	0.0	0.0	0.0	0.0	0.0	0.0	0.0	0.0	387.0	122.1	51	
ديالى	0.0	0.0	0.0	0.0	0.0	0.0	0.0	0.0	0.0	0.0	488.0	149.8	55	
بغداد	0.0	0.0	0.0	0.0	0.0	0.0	0.0	0.0	0.0	0.0	1,941.5	597.7	208	
بابل	0.0	0.0	0.0	0.0	0.0	0.0	0.0	0.0	0.0	0.0	530.5	166.5	53	
كربلاء	0.0	0.0	0.0	0.0	0.0	0.0	0.0	0.0	0.0	0.0	290.4	90.9	37	
واسط	0.0	0.0	0.0	0.0	0.0	0.0	0.0	0.0	0.0	0.0	364.0	114.0	43	
النجف	0.0	0.0	0.0	0.0	0.0	0.0	0.0	0.0	0.0	0.0	413.0	132.1	47	
القاسمية	0.0	0.0	0.0	0.0	0.0	0.0	0.0	0.0	0.0	0.0	337.0	106.4	47	
المتشي	0.0	0.0	0.0	0.0	0.0	0.0	0.0	0.0	0.0	0.0	227.5	71.1	34	
ذي قار	0.0	0.0	0.0	0.0	0.0	0.0	0.0	0.0	0.0	0.0	561.0	177.5	77	
ميسان	0.0	0.0	0.0	0.0	0.0	0.0	0.0	0.0	0.0	0.0	341.5	93.3	38	
النجرة	0.0	0.0	0.0	0.0	0.0	0.0	0.0	0.0	0.0	0.0	859.0	238.9	112	
إجمالي	0.0	0.0	0.0	0.0	0.0	0.0	0.0	0.0	0.0	0.0	6,740.4	2,060.3	802	
أقليم كردستان														
دهوك	0.0	0.0	0.0	0.0	0.0	0.0	0.0	0.0	0.0	0.0	521.0	165.2	91	
السليمانية	0.0	0.0	0.0	0.0	0.0	0.0	0.0	0.0	0.0	0.0	1,346.0	437.1	142	
أربيل	0.0	0.0	0.0	0.0	0.0	0.0	0.0	0.0	0.0	0.0	666.5	212.7	107	
إجمالي	0.0	0.0	0.0	0.0	0.0	0.0	0.0	0.0	0.0	0.0	2,533.5	814.9	340	
إجمالي العراق	0.0	0.0	0.0	0.0	0.0	0.0	0.0	0.0	0.0	0.0	9,273.9	2,875.2	1,142	

-يتبع-

كمية النفايات الإعتيادية المتولدة من المؤسسات الصحية الأخرى (عدا المستشفيات الحكومية والأهلية) التي تطبق نظام الفرز ونسبها المعنوية حسب أساليب التخلص والمحافظات

تابع/ جدول (86)

المحافظة	عدد المؤسسات الصحية الأخرى	كمية النفايات الإعتيادية المتولدة من المؤسسات الصحية الأخرى (طن/سنة)	النسب المعنوية للمؤسسات الصحية الأخرى حسب أساليب التخلص من النفايات الإعتيادية										المحل التومي لكمية النفايات الإعتيادية المتولدة من المؤسسات الصحية الأخرى (كغم/يوم)	كمية النفايات الإعتيادية المتولدة من المؤسسات الصحية الأخرى (طن/سنة)	عدد المؤسسات الصحية الأخرى			
			جهاز Antroclavre) عند (shredder) للموسسة الصحية	التجمل inertization	التعليم بالبللر ما التعليم (الموجت النقيفة)	التعليم بالماكرووروف (الموجت النقيفة)	التعليم الكميأوي	التثقيب (encapsulation)	إعادتها الى المصدر الحجر	إعادتها الى (بعد المعالجة)	تسليمها الى جهة مختصة أو رسمية ممتلا (وزارة الصحة وزارة البيئة ... الخ)	تسليمها الى معهد				المحل التومي لكمية النفايات الإعتيادية المتولدة من المؤسسات الصحية الأخرى (كغم/يوم)		
كركوك	51	122.1	0.0	0.0	0.0	0.0	0.0	0.0	0.0	0.0	0.0	0.0	0.0	0.0	387.0	0.0	0.0	51
ديالى	55	149.8	0.0	0.0	0.0	0.0	0.0	0.0	0.0	0.0	0.0	0.0	0.0	0.0	488.0	0.0	0.0	55
بغداد	208	597.7	0.0	0.0	0.0	0.0	0.0	0.0	0.0	0.0	0.0	0.0	0.0	0.0	1,941.5	2.9	15.1	208
بابل	53	166.5	0.0	0.0	0.0	0.0	0.0	0.0	0.0	0.0	0.0	0.0	0.0	0.0	530.5	0.0	0.0	53
كربلاء	37	90.9	0.0	0.0	0.0	0.0	0.0	0.0	0.0	0.0	0.0	0.0	0.0	0.0	290.4	0.0	0.0	37
واسط	43	114.0	0.0	0.0	0.0	0.0	0.0	0.0	0.0	0.0	0.0	0.0	0.0	0.0	364.0	0.0	0.0	43
التنجف	47	132.1	0.0	0.0	0.0	0.0	0.0	0.0	0.0	0.0	0.0	0.0	0.0	0.0	413.0	0.0	0.0	47
القادسية	47	106.4	0.0	0.0	0.0	0.0	0.0	0.0	0.0	0.0	0.0	0.0	0.0	0.0	337.0	0.0	0.0	47
المثنى	34	71.1	0.0	0.0	0.0	0.0	0.0	0.0	0.0	0.0	0.0	0.0	0.0	0.0	227.5	0.0	0.0	34
ذي قار	77	177.5	0.0	0.0	0.0	0.0	0.0	0.0	0.0	0.0	0.0	0.0	0.0	0.0	561.0	0.0	0.0	77
ميسان	38	93.3	0.0	0.0	0.0	0.0	0.0	0.0	0.0	0.0	0.0	0.0	0.0	0.0	341.5	0.0	0.0	38
النجرة	112	238.9	0.0	0.0	0.0	0.0	0.0	0.0	0.0	0.0	0.0	0.0	0.0	0.0	859.0	0.0	0.0	112
إجمالي	802	2,060.3	0.0	0.0	0.0	0.0	0.0	0.0	0.0	0.0	0.0	0.0	0.0	0.0	6,740.4	3.0	7.5	802
أقليم كردستان	91	165.2	0.0	0.0	0.0	0.0	0.0	0.0	0.0	0.0	0.0	0.0	0.0	0.0	521.0	0.0	0.0	91
دهوك	142	437.1	0.0	0.0	0.0	0.0	0.0	0.0	0.0	0.0	0.0	0.0	0.0	0.0	1,346.0	0.0	0.0	142
السليمانية	107	212.7	0.0	0.0	0.0	0.0	0.0	0.0	0.0	0.0	0.0	0.0	0.0	0.0	666.5	0.0	0.0	107
أربيل	340	814.9	0.0	0.0	0.0	0.0	0.0	0.0	0.0	0.0	0.0	0.0	0.0	0.0	2,533.5	1.3	2.5	340
إجمالي العراق	1,142	2,875.2	0.0	0.0	0.0	0.0	0.0	0.0	0.0	0.0	0.0	0.0	0.0	0.0	9,273.9	0.3	2.9	1,142

عدد ونسبة المستشفيات (الحكومية والأهلية) التي لا تطبق نظام الفرز والنسب المئوية حسب أساليب جمع ونقل التفانيات ووجود سجل لتبتيب الكميات قبل التخصص منها والمحافظة

جدول (87)

المحافظة	عدد المستشفيات	المستشفيات الحكومية والأهلية التي لا تطبق نظام الفرز		النسب المئوية للمستشفيات حسب أساليب جمع التفانيات الموزعة		النسب المئوية للمستشفيات حسب أساليب نقل التفانيات الموزعة		النسبة المئوية لموجود سجل لتبتيب كمية التفانيات المتعلقة قبل التخصص منها
		العدد	%	أخرى	بواسطة حاويات	بواسطة حاويات	بواسطة حاويات	
كركوك	6	0	0.0	0.0	0.0	0.0	0.0	0.0
	2	0	0.0	0.0	0.0	0.0	0.0	0.0
حكومة	7	0	0.0	0.0	0.0	0.0	0.0	0.0
أهلية	4	0	0.0	0.0	0.0	0.0	0.0	0.0
ديالى	49	0	0.0	0.0	0.0	0.0	0.0	0.0
بغداد	37	1	2.7	0.0	0.0	0.0	0.0	100.0
	15	0	0.0	0.0	0.0	0.0	0.0	0.0
بابل	3	0	0.0	0.0	0.0	0.0	0.0	0.0
	6	0	0.0	0.0	0.0	0.0	0.0	0.0
كربلاء	2	0	0.0	0.0	0.0	0.0	0.0	0.0
	8	0	0.0	0.0	0.0	0.0	0.0	0.0
واسط	0	0	0.0	0.0	0.0	0.0	0.0	0.0
	7	0	0.0	0.0	0.0	0.0	0.0	0.0
النجف	3	0	0.0	0.0	0.0	0.0	0.0	0.0
	6	0	0.0	0.0	0.0	0.0	0.0	0.0
القاسمية	3	0	0.0	0.0	0.0	0.0	0.0	0.0
	4	0	0.0	0.0	0.0	0.0	0.0	0.0
العتش	0	0	0.0	0.0	0.0	0.0	0.0	0.0
	9	0	0.0	0.0	0.0	0.0	0.0	0.0
ذي قار	2	0	0.0	0.0	0.0	0.0	0.0	0.0

- يتبع -

عدد ونسبة المستشفيات (الحكومية والأهلية) التي لا تطبق نظام الفرز والنسب المئوية حسب أساليب جمع ونقل التفريات ووجود سجل لتثبيت الكميات قبل التخلص منها والمحافظات

تابع / جدول (87)

المحافظة	النوع	عدد المستشفيات	المستشفيات الحكومية والأهلية التي لا تطبق نظام الفرز %		النسب المئوية للمستشفيات حسب أساليب جمع التفريات الموزعة	النسب المئوية للمستشفيات حسب أساليب نقل التفريات الموزعة	النسبة المئوية لوجود سجل لتثبيت كمية التفريات المتخلفة قبل التخلص منها
			العدد	%			
ميسان	حكومية	8	0	0.0	0.0	0.0	0.0
	أهلية	0	0	0.0	0.0	0.0	0.0
	إجمالي	14	0	0.0	0.0	0.0	0.0
الناصرية	حكومية	5	0	0.0	0.0	0.0	0.0
	أهلية	0	0	0.0	0.0	0.0	0.0
	إجمالي	139	0	0.0	0.0	0.0	0.0
أقليم كردستان	حكومية	61	1	1.6	100.0	100.0	100.0
	أهلية	0	0	0.0	0.0	0.0	0.0
	إجمالي	14	1	7.1	100.0	100.0	100.0
دهوك	حكومية	5	0	0.0	0.0	0.0	0.0
	أهلية	0	0	0.0	0.0	0.0	0.0
	إجمالي	35	5	14.3	100.0	100.0	100.0
السيماوية	حكومية	14	3	21.4	100.0	100.0	100.0
	أهلية	0	0	0.0	0.0	0.0	0.0
	إجمالي	19	1	5.3	100.0	100.0	100.0
اربيل	حكومية	13	0	0.0	0.0	0.0	0.0
	أهلية	0	0	0.0	0.0	0.0	0.0
	إجمالي	68	7	10.3	100.0	100.0	100.0
إجمالي	حكومية	32	3	9.4	100.0	100.0	100.0
	أهلية	0	0	0.0	0.0	0.0	0.0
	إجمالي	207	7	3.4	100.0	100.0	100.0
إجمالي العراق	حكومية	93	4	4.3	100.0	100.0	100.0
	أهلية	0	0	0.0	0.0	0.0	0.0
	إجمالي	300	11	3.7	100.0	100.0	100.0

عدد ونسبة المؤسسات الصحية الأخرى (عدا المستشفيات الحكومية والأهلية) التي لا تطبق نظام الفرز والنسب المئوية حسب أساليب جمع ونقل النفايات ووجود سجل لتثبيت الكميات قبل التخلص منها والمحفوظة

جدول (88)

المحافظة	المؤسسات الصحية الأخرى التي لا تطبق نظام الفرز		عدد المؤسسات الصحية الأخرى	النسب المئوية للمؤسسات الصحية الأخرى حسب أساليب جمع النفايات المعاملة		النسب المئوية للمؤسسات الصحية الأخرى حسب أساليب نقل النفايات المعاملة		النسب المئوية للمؤسسات الصحية الأخرى حسب أساليب سجل لتثبيت كمية النفايات المعاملة قبل التخلص منها	
	العند	%		بواسطة الحريات	بواسطة الحريات	بواسطة حريات	بواسطة حريات	بواسطة حريات	بواسطة حريات
كركوك	0	0.0	0	0.0	0.0	0.0	0.0	0.0	0.0
ديالى	2	3.6	55	100.0	100.0	0.0	0.0	0.0	0.0
بغداد	0	0.0	208	0.0	0.0	0.0	0.0	0.0	0.0
بابل	0	0.0	53	0.0	0.0	0.0	0.0	0.0	0.0
كربلاء	0	0.0	37	0.0	0.0	0.0	0.0	0.0	0.0
واسط	0	0.0	43	0.0	0.0	0.0	0.0	0.0	0.0
التجف	0	0.0	47	0.0	0.0	0.0	0.0	0.0	0.0
القادسية	1	2.1	47	100.0	100.0	0.0	0.0	0.0	100.0
العتشى	1	2.9	34	0.0	0.0	0.0	0.0	0.0	0.0
ذي قار	0	0.0	77	0.0	0.0	0.0	0.0	0.0	0.0
ميسان	1	2.6	38	100.0	100.0	0.0	0.0	0.0	0.0
النجف	5	4.5	112	100.0	100.0	60.0	40.0	0.0	0.0
اجمالي	10	1.2	802	100.0	100.0	70.0	20.0	0.0	10.0
الاقليم كردستان		0.0							
دهوك	35	38.5	91	97.1	42.9	0.0	97.1	11.4	5.7
السليمانية	18	12.7	142	100.0	72.2	0.0	77.8	5.6	55.6
أربيل	49	45.8	107	95.9	77.6	0.0	85.7	20.4	14.3
اجمالي	102	30.0	340	97.1	64.7	0.0	88.2	14.7	18.6
اجمالي العراق	112	9.8	1,142	97.3	65.2	0.0	88.4	15.2	17.9

كمية التقنيات المتولدة من المستشفيات (الحكومية والأهلية) التي لا تطبق نظام الفرز ونسبها المئوية حسب أساليب التخلص النهائي والمحافظة

جدول (89)

المحافظة	عدد المستشفيات	النوع	المستشفيات التي لا تطبق نظام الفرز		النوع	عدد المستشفيات
			الكمية التقنيات المتولدة (كجم/يوم)	الكمية التقنيات المتولدة (طن/سنة)		
كركوك	6	حكومية	0.0	0.0	0.0	0
	2	أهلية	0.0	0.0	0.0	0
	7	حكومية	0.0	0.0	0.0	0
	4	أهلية	0.0	0.0	0.0	0
	49	حكومية	0.0	0.0	0.0	0
	37	أهلية	2.0	0.7	2.7	1
	15	حكومية	0.0	0.0	0.0	0
	3	أهلية	0.0	0.0	0.0	0
	6	حكومية	0.0	0.0	0.0	0
	2	أهلية	0.0	0.0	0.0	0
كربلاء	8	حكومية	0.0	0.0	0.0	0
	0	أهلية	0.0	0.0	0.0	0
	7	حكومية	0.0	0.0	0.0	0
	3	أهلية	0.0	0.0	0.0	0
	6	حكومية	0.0	0.0	0.0	0
	3	أهلية	0.0	0.0	0.0	0
	6	حكومية	0.0	0.0	0.0	0
	3	أهلية	0.0	0.0	0.0	0
	4	حكومية	0.0	0.0	0.0	0
	0	أهلية	0.0	0.0	0.0	0
النجف	9	حكومية	0.0	0.0	0.0	0
	2	أهلية	0.0	0.0	0.0	0
	9	حكومية	0.0	0.0	0.0	0
	0	أهلية	0.0	0.0	0.0	0
	4	حكومية	0.0	0.0	0.0	0
	3	أهلية	0.0	0.0	0.0	0
	6	حكومية	0.0	0.0	0.0	0
	3	أهلية	0.0	0.0	0.0	0
	4	حكومية	0.0	0.0	0.0	0
	0	أهلية	0.0	0.0	0.0	0
القتادسية	9	حكومية	0.0	0.0	0.0	0
	2	أهلية	0.0	0.0	0.0	0
	9	حكومية	0.0	0.0	0.0	0
	0	أهلية	0.0	0.0	0.0	0
	4	حكومية	0.0	0.0	0.0	0
	3	أهلية	0.0	0.0	0.0	0
	6	حكومية	0.0	0.0	0.0	0
	3	أهلية	0.0	0.0	0.0	0
	4	حكومية	0.0	0.0	0.0	0
	0	أهلية	0.0	0.0	0.0	0
الشي	9	حكومية	0.0	0.0	0.0	0
	0	أهلية	0.0	0.0	0.0	0
	9	حكومية	0.0	0.0	0.0	0
	0	أهلية	0.0	0.0	0.0	0
	4	حكومية	0.0	0.0	0.0	0
	3	أهلية	0.0	0.0	0.0	0
	6	حكومية	0.0	0.0	0.0	0
	3	أهلية	0.0	0.0	0.0	0
	4	حكومية	0.0	0.0	0.0	0
	0	أهلية	0.0	0.0	0.0	0
ذي قار	9	حكومية	0.0	0.0	0.0	0
	2	أهلية	0.0	0.0	0.0	0
	9	حكومية	0.0	0.0	0.0	0
	0	أهلية	0.0	0.0	0.0	0
	4	حكومية	0.0	0.0	0.0	0
	3	أهلية	0.0	0.0	0.0	0
	6	حكومية	0.0	0.0	0.0	0
	3	أهلية	0.0	0.0	0.0	0
	4	حكومية	0.0	0.0	0.0	0
	0	أهلية	0.0	0.0	0.0	0

- يتبع -

كثافة النفايات المتولدة من المستشفيات (الحكومية والأهلية) التي لا تطبق نظم الفرز ونسبها المنوية حسب أساليب التخلص النهائي والمحافظة

تابع / جدول (89)

المحافظة	النسب المئوية للمستشفيات حسب أساليب التخلص النهائية من النفايات	المستشفيات التي لا تطبق نظم الفرز		العدد	النوع	عدد المستشفيات
		المسح اليومي	كمية النفايات المتولدة (طن/سنة)			
		كثافة النفايات المتولدة (كجم/يوم)	%			
ميسان	0.0	0.0	0.0	0	حكومية	8
	0.0	0.0	0.0	0	أهلية	0
البيصرة	0.0	0.0	0.0	0	حكومية	14
	0.0	0.0	0.0	0	أهلية	5
النجف	0.0	0.0	0.0	0	حكومية	139
	0.0	0.0	0.0	1	أهلية	61
القادسية	0.0	0.0	0.0	1	حكومية	14
	0.0	0.0	0.0	0	أهلية	5
الديوانية	0.0	0.0	0.0	3	حكومية	35
	0.0	0.0	0.0	3	أهلية	14
الواسطية	0.0	0.0	0.0	1	حكومية	19
	0.0	0.0	0.0	0	أهلية	13
الربيعية	0.0	0.0	0.0	7	حكومية	68
	0.0	0.0	0.0	3	أهلية	32
النجف	0.0	0.0	0.0	7	حكومية	207
	0.0	0.0	0.0	4	أهلية	93
النجف	0.0	0.0	0.0	11	حكومية	300
	0.0	0.0	0.0	3	أهلية	13
النجف	0.0	0.0	0.0	7	حكومية	207
	0.0	0.0	0.0	4	أهلية	93
النجف	0.0	0.0	0.0	11	حكومية	300
	0.0	0.0	0.0	3	أهلية	13

- يتبع -

كمية التقنيات المتولدة من المستشفيات (الحكومية والأهلية) التي لا تطبق نظام الفرز ونسبها المئوية حسب أساليب التخلص النهائي والمحافظة

تابع / جدول (89)

المحافظة	عدد المستشفيات	تطبيق نظام الفرز		المستشفيات التي لا تطبق نظام الفرز	
		العدد	%	كمية التقنيات المتولدة (طن/سنة)	المسح البيئي
كركوك	6	0	0.0	0.0	المسح البيئي
	2	0	0.0	0.0	لكمية التقنيات المتولدة (كغم/يوم)
ديالى	7	0	0.0	0.0	المسح البيئي
	4	0	0.0	0.0	لكمية التقنيات المتولدة (كغم/يوم)
بغداد	49	0	0.0	0.0	المسح البيئي
	37	1	2.7	0.7	لكمية التقنيات المتولدة (كغم/يوم)
بابل	15	0	0.0	0.0	المسح البيئي
	3	0	0.0	0.0	لكمية التقنيات المتولدة (كغم/يوم)
كربلاء	6	0	0.0	0.0	المسح البيئي
	2	0	0.0	0.0	لكمية التقنيات المتولدة (كغم/يوم)
واسط	8	0	0.0	0.0	المسح البيئي
	0	0	0.0	0.0	لكمية التقنيات المتولدة (كغم/يوم)
النجف	7	0	0.0	0.0	المسح البيئي
	3	0	0.0	0.0	لكمية التقنيات المتولدة (كغم/يوم)
القادسية	6	0	0.0	0.0	المسح البيئي
	3	0	0.0	0.0	لكمية التقنيات المتولدة (كغم/يوم)
المنشى	4	0	0.0	0.0	المسح البيئي
	0	0	0.0	0.0	لكمية التقنيات المتولدة (كغم/يوم)
ذي قار	9	0	0.0	0.0	المسح البيئي
	2	0	0.0	0.0	لكمية التقنيات المتولدة (كغم/يوم)

- يتبع -

كمية التفاريات المتولدة من المستشفيات (الحكومية والأهلية) التي لا تطبق نظام الفرز ونسبها المنوية حسب أساليب التخلص النهائي والمحفوظة

تابع / جدول (89)

المحافظة	التوزيع	عدد المستشفيات	المستشفيات التي لا تطبق نظام الفرز			عدد التفاريات المتولدة	كمية التفاريات المتولدة (طن/سنة)	النسبة %	العدد	النوع
			المستشفيات التي لا تطبق نظام الفرز	المستشفيات التي لا تطبق نظام الفرز	المستشفيات التي لا تطبق نظام الفرز					
الميسان	حكومية	8	0.0	0.0	0.0	0.0	0.0	0	0	
	أهلية	0	0.0	0.0	0.0	0.0	0.0	0	0	
النجف	حكومية	14	0.0	0.0	0.0	0.0	0.0	0	0	
	أهلية	5	0.0	0.0	0.0	0.0	0.0	0	0	
النجف	حكومية	139	0.0	0.0	0.0	0.0	0.0	0	0	
	أهلية	61	0.0	0.0	0.0	0.0	0.0	1	1	
النجف	حكومية	14	0.0	0.0	0.0	0.0	0.0	1	1	
	أهلية	5	0.0	0.0	0.0	0.0	0.0	0	0	
النجف	حكومية	35	0.0	0.0	0.0	0.0	0.0	5	5	
	أهلية	14	0.0	0.0	0.0	0.0	0.0	3	3	
النجف	حكومية	19	0.0	0.0	0.0	0.0	0.0	1	1	
	أهلية	13	0.0	0.0	0.0	0.0	0.0	0	0	
النجف	حكومية	68	0.0	0.0	0.0	0.0	0.0	7	7	
	أهلية	32	0.0	0.0	0.0	0.0	0.0	3	3	
النجف	حكومية	207	0.0	0.0	0.0	0.0	0.0	7	7	
	أهلية	93	0.0	0.0	0.0	0.0	0.0	4	4	
النجف	الإجمالي	300	0.0	0.0	0.0	0.0	0.0	11	11	
النجف	الإجمالي	300	0.0	0.0	0.0	0.0	0.0	11	11	

كمية النفايات المتولدة من المؤسسات الصحية الأخرى (عدا المستشفيات الحكومية والأهلية) التي لا تطبق نظام الفرز ونسبها المئوية حسب أساليب التخلص النهائية والمحافظنة

جدول (90)

النسب المئوية للمؤسسات الصحية الأخرى حسب أساليب التخلص النهائية من النفايات							المؤسسات الصحية الأخرى التي لا تطبق نظام الفرز						
موقع نقل إلى موقع خاص بالتفائات والخطرة	تسلم التفائات إلى جهات البلدية لطررها أو حرقها	الحرق في مخازن الموسسة الصحية لحيث تسلمها إلى الجهات المختصة	التعليق بجهز الأول ككثيف (Autoclave) (حرارة + ضغط)	الحرق الداخلي أو خارج الموسسة الصحية	تسلم إلى موسسة صحية أخرى يمتلك جهاز Autoclave (shredder)	الحرق داخل أو خارج الموسسة الصحية باستخدام محرقة غير تلقائية خاصة بها	الحرق داخل أو خارج الموسسة الصحية باستخدام محرقة تلقائية خاصة بها	المحل الوصي	كمية التفائات المتولدة (طن/سنة)	المؤسسات الصحية الأخرى التي لا تطبق نظام الفرز	عدد المؤسسات الصحية الأخرى	المحافظة	
								المولدة (كم لوزن)	%				الطن
0.0	0.0	0.0	0.0	0.0	0.0	0.0	0.0	0.0	0.0	0.0	0	51	كربوك
0.0	0.0	0.0	0.0	0.0	50.0	0.0	50.0	26.0	9.2	3.6	2	55	ديالى
0.0	0.0	0.0	0.0	0.0	0.0	0.0	0.0	0.0	0.0	0.0	0	208	بغداد
0.0	0.0	0.0	0.0	0.0	0.0	0.0	0.0	0.0	0.0	0.0	0	53	بابل
0.0	0.0	0.0	0.0	0.0	0.0	0.0	0.0	0.0	0.0	0.0	0	37	كربلاء
0.0	0.0	0.0	0.0	0.0	0.0	0.0	0.0	0.0	0.0	0.0	0	43	واسط
0.0	0.0	0.0	0.0	0.0	0.0	0.0	0.0	0.0	0.0	0.0	0	47	التجف
0.0	0.0	0.0	0.0	0.0	0.0	0.0	0.0	12.0	3.7	2.1	1	47	القادسية
0.0	100.0	0.0	0.0	0.0	0.0	0.0	0.0	3.0	1.1	2.9	1	34	المثنى
0.0	0.0	0.0	0.0	0.0	0.0	0.0	0.0	0.0	0.0	0.0	0	77	ذي قار
0.0	100.0	0.0	0.0	0.0	0.0	0.0	0.0	5.0	1.8	2.6	1	38	ميسان
0.0	80.0	0.0	0.0	0.0	0.0	20.0	0.0	72.0	18.7	4.5	5	112	البصرة
0.0	60.0	0.0	0.0	0.0	10.0	10.0	10.0	118.0	34.5	1.2	10	802	أجمالي
أقليم كردستان													
0.0	71.4	0.0	0.0	34.3	11.4	14.3	5.7	371.0	117.5	38.5	35	91	دهوك
0.0	100.0	0.0	0.0	0.0	0.0	0.0	0.0	167.5	55.1	12.7	18	142	السليمانية
0.0	79.6	0.0	0.0	28.6	12.2	8.2	0.0	514.0	171.2	45.8	49	107	أربيل
0.0	80.4	0.0	0.0	25.5	9.8	8.8	2.0	1,052.5	343.8	30.0	102	340	أجمالي
0.0	78.6	0.0	0.0	23.2	9.8	8.9	2.7	1,170.5	378.3	9.8	112	1,142	أجمالي العراق

- يتبع -

كمية التفقيبات المتولدة من المؤسسات الصحية الأخرى (عدا المستشفيات الحكومية والأهلية) التي لا تطبق نظام الفرز وتسببها المعوية حسب أسباب التفقيبات النهائية والمحفوظة

تابع / جدول (90)

المحافظة	عدد المؤسسات الصحية الأخرى	لا تطبق نظام الفرز		عدد المؤسسات الصحية الأخرى التي لا تطبق نظام الفرز	عدد المؤسسات الصحية الأخرى
		كمية التفقيبات المتولدة (طن/سنة)	كمية التفقيبات المتولدة (كغم/يوم)		
كركوك	51	0.0	0.0	0.0	0
ديالى	55	26.0	9.2	3.6	2
بغداد	208	0.0	0.0	0.0	0
بابل	53	0.0	0.0	0.0	0
كربلاء	37	0.0	0.0	0.0	0
واسط	43	0.0	0.0	0.0	0
النجف	47	0.0	0.0	0.0	0
القاسمية	47	12.0	3.7	2.1	1
المتن	34	3.0	1.1	2.9	1
ذي قار	77	0.0	0.0	0.0	0
ميسان	38	5.0	1.8	2.6	1
النجرة	112	72.0	18.7	4.5	5
إجمالي	802	118.0	34.5	1.2	10
إقليم كركستان					
دهوك	91	371.0	117.5	38.5	35
السليمانية	142	167.5	55.1	12.7	18
أربيل	107	514.0	171.2	45.8	49
إجمالي	340	1,052.5	343.8	30.0	102
إجمالي العراق	1,142	1,170.5	378.3	9.8	112

عدد المستشفيات (الحكومية والأهلية) التي تمتلك جهاز (Autoclave shredder) ومعدل سعة الجهاز ووزن القفايات قبل التخلص منها والنسب المئوية لأسباب عدم عمل الجهاز بشكل يومي حسب المحافظة

جدول (91)

المحافظة	النوع	عدد المستشفيات	المستشفيات التي تمتلك جهاز Autoclave shredder		عدد أجهزة Autoclave shredder حسب الحالة العملية		معدل سعة الجهاز (كغم)	معدل وزن القفايات قبل التخلص منها (كغم/يوم)	النسبة المئوية لتسليم الجهاز بشكل يومي	النسب المئوية لأسباب عدم عمل الجهاز بشكل يومي	
			عدد المستشفيات	النوع	العدد	العدد				تقص الطاقة	أخرى
كركوك	أهلية	2	0	0.0	0	0.0	0.0	0.0	0.0	0.0	0.0
		6	4	25.0	1	100.0	350.0	182.3	100.0	0.0	0.0
ديالى	أهلية	4	0	0.0	0	0.0	0.0	0.0	0.0	0.0	0.0
		7	2	0.0	2	100.0	350.0	604.8	100.0	0.0	0.0
بغداد	أهلية	37	1	0.0	1	100.0	350.0	460.9	80.0	0.0	0.0
		49	10	0.0	10	100.0	350.0	26.0	100.0	0.0	0.0
بابل	أهلية	3	0	0.0	0	0.0	0.0	0.0	0.0	0.0	0.0
		15	4	0.0	4	100.0	350.0	213.3	100.0	0.0	0.0
كربلاء	أهلية	2	0	0.0	0	0.0	0.0	0.0	0.0	0.0	0.0
		6	2	0.0	2	100.0	350.0	1650.0	100.0	0.0	0.0
واسط	أهلية	0	0	0.0	0	0.0	0.0	0.0	0.0	0.0	0.0
		8	2	0.0	2	100.0	350.0	145.0	100.0	0.0	0.0
النجف	أهلية	0	0	0.0	0	0.0	0.0	0.0	0.0	0.0	0.0
		7	2	0.0	2	100.0	350.0	379.0	100.0	0.0	0.0
القادسية	أهلية	3	0	0.0	0	0.0	0.0	0.0	0.0	0.0	0.0
		6	2	0.0	2	100.0	350.0	165.0	100.0	0.0	0.0
المتشي	أهلية	0	0	0.0	0	0.0	0.0	0.0	0.0	0.0	0.0
		4	2	0.0	2	100.0	350.0	178.5	100.0	0.0	0.0
ذي قار	أهلية	0	0	0.0	0	0.0	0.0	0.0	0.0	0.0	0.0
		9	2	0.0	2	100.0	350.0	220.0	100.0	0.0	0.0
0.0	2	0.0	0	0.0	0.0	0.0	0.0	0.0	0.0	0.0	

- يتبع -

عدد المستشفيات الحكومية والأهلية التي تمتلك جهاز (Autoclave shredder) ومعدل سعة الجهاز ووزن النفايات قبل التخلص منها والنسب المئوية لأسباب عدم عمل الجهاز بشكل يومي حسب المحافظة

تابع / جدول (91)

المحافظة	النسب المئوية لأسباب عدم عمل الجهاز بشكل يومي	النسبة المئوية لعمل الجهاز بشكل يومي	معدل وزن النفايات قبل التخلص منها (كغم/يوم)	معدل سعة الجهاز (كغم)	عدد أجهزة Autoclave shredder حسب الحالة العملية			المستشفيات التي تمتلك جهاز Autoclave shredder		النوع	عدد المستشفيات	التوزيع	
					المجموع	العدد	نعم لا يعمل	العدد	نعم يعمل				
ميسان	0.0	0.0	200.0	350.0	100.0	0	0.0	1	100.0	1	8	حكومية	
	0.0	0.0	0.0	0.0	0.0	0	0.0	0	0.0	0	0	أهلية	
	0.0	0.0	0.0	170.0	350.0	100.0	0	0.0	4	100.0	4	حكومية	
	0.0	0.0	100.0	27.0	300.0	100.0	0	0.0	1	100.0	1	أهلية	
البعصرة	100.0	0.0	377.0	350.0	100.0	1	2.7	36	97.3	37	139	حكومية	
	0.0	0.0	100.0	26.5	175.0	100.0	0	0.0	2	100.0	2	أهلية	
إجمالي													
إقليم كردستان													
دهوك	0.0	0.0	100.0	358.0	350.0	100.0	0	0.0	2	100.0	2	14	حكومية
	0.0	0.0	0.0	0.0	0.0	0.0	0	0.0	0	0.0	0	5	أهلية
	0.0	0.0	100.0	340.0	350.0	100.0	0	0.0	2	100.0	2	35	حكومية
	0.0	0.0	0.0	250.0	300.0	100.0	0	0.0	1	100.0	1	14	أهلية
السليمانية	0.0	0.0	100.0	738.0	350.0	100.0	1	50.0	1	50.0	2	19	حكومية
	0.0	0.0	100.0	15.0	300.0	100.0	0	0.0	1	100.0	1	13	أهلية
	0.0	0.0	100.0	426.8	350.0	100.0	1	16.7	5	83.3	6	68	حكومية
	0.0	0.0	50.0	132.5	300.0	100.0	0	0.0	2	100.0	2	32	أهلية
إجمالي													
إجمالي العراق	100.0	0.0	95.1	383.1	350.0	100.0	2	4.7	41	95.3	43	207	حكومية
	0.0	0.0	100.0	79.5	237.5	100.0	0	0.0	4	100.0	4	93	أهلية
	66.7	0.0	33.3	356.1	293.8	100.0	2	4.3	45	95.7	47	300	الإجمالي

عدد المؤسسات الصحية الأخرى (عدا المستشفيات الحكومية والأهلية) التي تمتلك جهاز (Autoclave shredder) ونسبها المئوية حسب الحالة العملية والمحافظة

جدول (92)

المحافظة	عدد المؤسسات الصحية الأخرى التي تمتلك جهاز Autoclave shredder حسب الحالة العملية		النسب المئوية لأسباب عدم عمل الجهاز بشكل يومي		النسبة المئوية لعمل الجهاز بشكل يومي	معدل وزن التالفات قبل التخلص منها (كغم/يوم)	معدل سعة الجهاز (كغم)	عدد أجهزة Autoclave shredder حسب الحالة العملية		المؤسسات الصحية الأخرى التي تمتلك جهاز Autoclave shredder	
	المجموع	العدد	العدد	نعم لا يعمل				نعم لا يعمل	العدد	نعم لا يعمل	العدد
كركوك	100.0	1	100.0	0.0	0.0	25.0	25.0	0	0.0	1	100.0
ديالى	0.0	0	0.0	0.0	0.0	0.0	0.0	0	0.0	0	0.0
55	0.0	0	0.0	0.0	0.0	0.0	0.0	0	0.0	0	0.0
بغداد	208	0	0.0	0.0	0.0	0.0	0.0	0	0.0	0	0.0
بابل	53	0	0.0	0.0	0.0	0.0	0.0	0	0.0	0	0.0
كربلاء	37	0	0.0	0.0	0.0	0.0	0.0	0	0.0	0	0.0
واسط	43	0	0.0	0.0	0.0	0.0	0.0	0	0.0	0	0.0
النجف	47	0	0.0	0.0	0.0	0.0	0.0	0	0.0	0	0.0
القادسية	47	0	0.0	0.0	0.0	0.0	0.0	0	0.0	0	0.0
العتيق	34	28	100.0	0.0	0.0	0.0	0.0	0	0.0	0	0.0
ذي قار	77	0	0.0	0.0	0.0	0.0	0.0	0	0.0	0	0.0
ميسان	38	0	0.0	0.0	0.0	0.0	0.0	0	0.0	0	0.0
النجرة	112	0	0.0	0.0	0.0	0.0	0.0	0	0.0	0	0.0
إجمالي	802	29	100.0	3.4	96.6	25.0	25.0	28	96.6	1	3.4
إقليم كردستان											
دهوك	91	0	0.0	0.0	0.0	0.0	0.0	0	0.0	0	0.0
السليمانية	142	0	0.0	0.0	0.0	0.0	0.0	0	0.0	0	0.0
أربيل	107	0	0.0	0.0	0.0	0.0	0.0	0	0.0	0	0.0
إجمالي	340	0	0.0	0.0	0.0	0.0	0.0	0	0.0	0	0.0
إجمالي العراق	1,142	29	100.0	3.4	96.6	25.0	25.0	28	96.6	1	3.4

* ملاحظة : عدد الأجهزة في محافظة العتيق (28) جهاز موزعة على المراكز الصحية ولم تدخل الى الخدمة في سنة 2014.

عدد أجهزة (Autoclave shredder) في المستشفيات (الحكومية الأهلية) وعدد درجة الحرارة المتولدة داخل الجهاز وعدد حجم التفتيح النهائي للتفايات الصلبة وعدد الكميات المستثمرة يومياً حسب المحافظة

جدول (93)

المحافظة	النوع	عدد المستشفيات	عدد أجهزة (Autoclave shredder) الكلي	عدد أجهزة (Autoclave shredder) الحكومية	عدد أجهزة (Autoclave shredder) الأهلية	معدل درجة الحرارة المتولدة داخل الجهاز (درجة مئوية)	معدل حجم التفتيح النهائي (م3)	معدل حجم التفتيح النهائي (كغم/يوم)	النسبة المئوية المخص المخلفات الصلبة الناتجة بعد المعالجة من قبل الصحة والبيئة
كركوك	حكومية	6	4	3	0	131.3	2.3	42.3	100.0
	أهلية	2	0	0	0	0.0	0.0	0.0	0.0
ديالى	حكومية	7	2	2	0	134.0	1.5	446.5	100.0
	أهلية	4	0	0	0	0.0	0.0	0.0	0.0
بغداد	حكومية	49	10	10	0	131.9	2.1	450.1	80.0
	أهلية	37	1	1	0	134.0	0.5	0.0	0.0
بابل	حكومية	15	4	4	0	135.5	0.7	137.5	50.0
	أهلية	3	0	0	0	0.0	0.0	0.0	0.0
كربلاء	حكومية	6	2	2	0	134.0	1.0	1275.0	100.0
	أهلية	2	0	0	0	0.0	0.0	0.0	0.0
واسط	حكومية	8	2	2	0	127.0	1.3	75.0	50.0
	أهلية	0	0	0	0	0.0	0.0	0.0	0.0
التنجف	حكومية	7	2	2	0	134.0	1.5	155.0	100.0
	أهلية	3	0	0	0	0.0	0.0	0.0	0.0
القادسية	حكومية	6	2	2	0	134.0	2.5	65.0	100.0
	أهلية	3	0	0	0	0.0	0.0	0.0	0.0
المتن	حكومية	4	2	2	0	128.5	1.0	107.5	100.0
	أهلية	0	0	0	0	0.0	0.0	0.0	0.0
ذي قار	حكومية	9	2	2	0	133.5	1.5	125.0	50.0
	أهلية	2	0	0	0	0.0	0.0	0.0	0.0

- يتبع -

عدد أجهزة (Autoclave shrsdder) في المستشفيات (الحكومية الأهلية) ومعدل درجة الحرارة المتولدة داخل الجهاز ومعدل حجم التقطيع النهائي للتفايات الصلبة ومعدل الكميات المستلمة يوماً حسب المحافظة

تابع / جدول (93)

المحافظة	النوع	عدد المستشفيات	عدد أجهزة (Autoclave) (الشredder الكلي)	عدد أجهزة (Autoclave) العاملة	معدل درجة الحرارة المتولدة داخل الجهاز (درجة مئوية)	معدل حجم التقطيع النهائي للتفايات الصلبة (م3)	عدد المؤسسات الصحية التي تستخدم جهاز (shredder) العتد للمستشفى	معدل الكميات المستلمة يومياً (كجم/يوم)	النسبة المئوية للعوض المحتفظ من قبل الصحة والبيئة
ميسان	حكومية	8	2	2	134.0	1.0	17	100.0	100.0
	أهلية	0	0	0	0.0	0.0	0	0.0	0.0
	حكومية	14	4	4	134.0	3.3	12	76.7	75.0
النجف	أهلية	5	1	1	143.0	1.0	0	0.0	0.0
	حكومية	139	38	37	132.6	1.8	490	270.5	80.6
	أهلية	61	2	2	138.5	0.8	0	0.0	0.0
إقليم كردستان									
دهوك	حكومية	14	2	2	134.0	1.0	19	275.0	100.0
	أهلية	5	0	0	0.0	0.0	0	0.0	0.0
	حكومية	35	2	2	134.0	3.5	40	300.0	100.0
السليمانية	أهلية	14	1	1	150.0	1.0	0	0.0	0.0
	حكومية	19	2	1	122.0	4.0	24	730.0	0.0
	أهلية	13	1	1	100.0	1.0	0	0.0	100.0
اربيل	حكومية	68	6	5	131.6	2.6	83	376.0	80.0
	أهلية	32	2	2	125.0	1.0	0	0.0	50.0
	حكومية	207	44	42	132.5	1.9	573	284.8	80.5
إجمالي العراق	أهلية	93	4	4	131.8	0.9	0	0.0	25.0
	حكومية	300	48	46	132.4	1.8	573	284.8	75.6
	إجمالي								

عدد أجهزة (Autoclave shredder) في المستشفيات (الحكومية والأهلية) ومعدل كمية النفايات الصلبة المستلمة يومياً والنسب المئوية للمستشفيات حسب أساليب التخلص منها بعد المعالجة حسب المحافظة

جدول (95)

المحافظة	النسب المئوية للمستشفيات حسب أساليب التخلص من النفايات الصلبة بعد المعالجة بجهاز (Autoclave shredder)										معدل كمية النفايات الصلبة المستلمة يومياً للجهاز (كغم/يوم)	عدد أجهزة (Autoclave shredder) العاملة	عدد المستشفيات	النوع
	النقل الى موقع خاص بالنفايات الخطرة	تسليم النفايات الى جهات البلدية نظراً او مرافقها	الغمر في محازن المؤسسة الصحية لبعث تسليمها الى الجهات المختصة	التعميم بجهاز الأوتوكلاف (Autoclave) (حرارة + ضغط)	الحرق الطوراني داخل أو خارج المؤسسة الصحية	تسليم الى مؤسسة صحية أخرى تمتلك محرقة أو Autoclave) جهاز shredder	الحرق داخل أو خارج المؤسسة الصحية باستخدام محرقة غير نظامية خاصة بها	الحرق داخل أو خارج المؤسسة الصحية باستخدام محرقة نظامية خاصة بها	معدل كمية النفايات الصلبة المستلمة يومياً للجهاز (كغم/يوم)	عدد أجهزة (Autoclave shredder) العاملة				
كركوك	0.0	100.0	0.0	0.0	0.0	0.0	0.0	0.0	0.0	0.0	42.3	3	6	حكومية
	0.0	0.0	0.0	0.0	0.0	0.0	0.0	0.0	0.0	0.0	0.0	0	2	أهلية
ديالى	0.0	100.0	0.0	0.0	0.0	0.0	0.0	0.0	0.0	0.0	446.5	2	7	حكومية
	0.0	0.0	0.0	0.0	0.0	0.0	0.0	0.0	0.0	0.0	0.0	0	4	أهلية
بغداد	0.0	90.0	0.0	0.0	0.0	0.0	0.0	0.0	0.0	0.0	450.1	10	49	حكومية
	0.0	100.0	0.0	0.0	0.0	0.0	0.0	0.0	0.0	0.0	0.0	1	37	أهلية
بابل	0.0	100.0	0.0	0.0	0.0	0.0	0.0	0.0	0.0	0.0	137.5	4	15	حكومية
	0.0	0.0	0.0	0.0	0.0	0.0	0.0	0.0	0.0	0.0	0.0	0	3	أهلية
كربلاء	0.0	100.0	0.0	0.0	0.0	0.0	0.0	0.0	0.0	0.0	1,275.0	2	6	حكومية
	0.0	0.0	0.0	0.0	0.0	0.0	0.0	0.0	0.0	0.0	0.0	0	2	أهلية
واسط	0.0	100.0	0.0	0.0	0.0	0.0	0.0	0.0	0.0	0.0	75.0	2	8	حكومية
	0.0	0.0	0.0	0.0	0.0	0.0	0.0	0.0	0.0	0.0	0.0	0	0	أهلية
التجف	0.0	100.0	0.0	0.0	0.0	0.0	0.0	0.0	0.0	0.0	155.0	2	7	حكومية
	0.0	0.0	0.0	0.0	0.0	0.0	0.0	0.0	0.0	0.0	0.0	0	3	أهلية
القادسية	0.0	50.0	0.0	0.0	0.0	0.0	0.0	0.0	0.0	0.0	65.0	2	6	حكومية
	0.0	0.0	0.0	0.0	0.0	0.0	0.0	0.0	0.0	0.0	0.0	0	3	أهلية
المتشي	0.0	100.0	0.0	0.0	0.0	0.0	0.0	0.0	0.0	0.0	107.5	2	4	حكومية
	0.0	0.0	0.0	0.0	0.0	0.0	0.0	0.0	0.0	0.0	0.0	0	0	أهلية
ذي قار	0.0	100.0	0.0	0.0	0.0	0.0	0.0	0.0	0.0	0.0	125.0	2	9	حكومية
	0.0	0.0	0.0	0.0	0.0	0.0	0.0	0.0	0.0	0.0	0.0	0	2	أهلية

- يتبع -

عدد أجهزة (Autoclave shredder) في المستشفيات (الحكومية والأهلية) ومعدل كمية التفاتيات الصلبة المستلمة يومياً والنسب المئوية المطلوبة للمستشفيات حسب أساليب التخلص منها بعد المعالجة حسب المحافظة

تابع / جدول (95)

المحافظة	النسب المئوية للمستشفيات حسب أساليب التخلص من التفاتيات الصلبة بعد المعالجة بجهاز (Autoclave shredder)	النسب المئوية للمستشفيات حسب أساليب التخلص من التفاتيات الصلبة بعد المعالجة بجهاز (Autoclave shredder)			معدل كمية التفاتيات الصلبة المستلمة يومياً للجهاز (كغم/لوح)	عدد الأجهزة (Autoclave shredder العاملة)	عدد المستشفيات	النوع
		التفكيك بجهاز الأوتوكلاف (Autoclave) (حرارة + ضغط)	الحرق الطوراني داخل أو خارج المؤسسة الصحية	تسليم إلى مؤسسة صحية أخرى تمتلك محرقة أو جهاز (Autoclave shredder) بنظامية خاصة بها				
ميسان	0.0	0.0	0.0	0.0	100.0	1	8	حكومية
	0.0	0.0	0.0	0.0	0.0	0	0	أهلية
النجف	0.0	0.0	0.0	0.0	76.7	4	14	حكومية
	0.0	0.0	0.0	0.0	0.0	1	5	أهلية
النجف	0.0	0.0	0.0	0.0	270.5	36	139	حكومية
النجف	0.0	0.0	0.0	0.0	0.0	2	61	أهلية
النجف	0.0	0.0	0.0	0.0	275.0	2	14	حكومية
النجف	0.0	0.0	0.0	0.0	0.0	0	5	أهلية
السليمانية	0.0	0.0	0.0	0.0	300.0	2	35	حكومية
	0.0	0.0	0.0	0.0	0.0	1	14	أهلية
اربيل	0.0	0.0	0.0	0.0	730.0	1	19	حكومية
	0.0	0.0	0.0	0.0	0.0	1	13	أهلية
النجف	0.0	0.0	0.0	0.0	376.0	5	68	حكومية
	0.0	0.0	0.0	0.0	0.0	2	32	أهلية
النجف	0.0	0.0	0.0	0.0	284.8	41	207	حكومية
النجف	0.0	0.0	0.0	0.0	0.0	4	93	أهلية
النجف	0.0	0.0	0.0	0.0	284.8	45	300	الإجمالي

عدد أجهزة (Autoclave shredder) في المستشفيات (الحكومية والأهلية) ومعدل كمية النفايات الصلبة المستلمة يوميا والنسب المئوية للمستشفيات حسب أساليب التخلص منها بعد المعالجة حسب المحافظة

تابع/ جدول (95)

المحافظة	النوع	عدد المستشفيات (Autoclave shredder) المعالجة	عدد أجهزة (Autoclave shredder) المستلمة يوميا	معدل كمية النفايات الصلبة المستلمة يوميا للجهاز (كجم/يوم)	النسب المئوية للمستشفيات حسب أساليب التخلص من النفايات الصلبة بعد المعالجة بجهاز (Autoclave shredder)												
					تسليمها الى جهة مختصة	تسليمها الى جهة مختصة أو رسمية مثلا وزارة الصحة، وزارة البيئة ... الخ)	بيع (بعد المعالجة)	إعادتها الى المصدر الجوز (encapsulation)	التقطيع	التقطيع بالمايكروويف	التقطيع باللازرا	التقطيع	الخرى				
كركوك	حكومية	6	3	42.3	0.0	0.0	0.0	0.0	0.0	0.0	0.0	0.0	0.0	0.0	0.0	0.0	0.0
	أهلية	2	0	0.0	0.0	0.0	0.0	0.0	0.0	0.0	0.0	0.0	0.0	0.0	0.0	0.0	0.0
ديالى	حكومية	7	2	446.5	0.0	0.0	0.0	0.0	0.0	0.0	0.0	0.0	0.0	0.0	0.0	0.0	0.0
	أهلية	4	0	0.0	0.0	0.0	0.0	0.0	0.0	0.0	0.0	0.0	0.0	0.0	0.0	0.0	0.0
بغداد	حكومية	49	10	450.1	0.0	0.0	0.0	0.0	0.0	0.0	0.0	0.0	0.0	0.0	0.0	0.0	0.0
	أهلية	37	1	0.0	0.0	0.0	0.0	0.0	0.0	0.0	0.0	0.0	0.0	0.0	0.0	0.0	0.0
بابل	حكومية	15	4	137.5	0.0	0.0	0.0	0.0	0.0	0.0	0.0	0.0	0.0	0.0	0.0	0.0	0.0
	أهلية	3	0	0.0	0.0	0.0	0.0	0.0	0.0	0.0	0.0	0.0	0.0	0.0	0.0	0.0	0.0
كربلاء	حكومية	6	2	1275.0	0.0	0.0	0.0	0.0	0.0	0.0	0.0	0.0	0.0	0.0	0.0	0.0	0.0
	أهلية	2	0	0.0	0.0	0.0	0.0	0.0	0.0	0.0	0.0	0.0	0.0	0.0	0.0	0.0	0.0
واسط	حكومية	8	2	75.0	0.0	0.0	0.0	0.0	0.0	0.0	0.0	0.0	0.0	0.0	0.0	0.0	0.0
	أهلية	0	0	0.0	0.0	0.0	0.0	0.0	0.0	0.0	0.0	0.0	0.0	0.0	0.0	0.0	0.0
النجف	حكومية	7	2	155.0	0.0	0.0	0.0	0.0	0.0	0.0	0.0	0.0	0.0	0.0	0.0	0.0	0.0
	أهلية	3	0	0.0	0.0	0.0	0.0	0.0	0.0	0.0	0.0	0.0	0.0	0.0	0.0	0.0	0.0
القادسية	حكومية	6	2	65.0	0.0	0.0	0.0	0.0	0.0	0.0	0.0	0.0	0.0	0.0	0.0	0.0	0.0
	أهلية	3	0	0.0	0.0	0.0	0.0	0.0	0.0	0.0	0.0	0.0	0.0	0.0	0.0	0.0	0.0
القتنى	حكومية	4	2	107.5	0.0	0.0	0.0	0.0	0.0	0.0	0.0	0.0	0.0	0.0	0.0	0.0	0.0
	أهلية	0	0	0.0	0.0	0.0	0.0	0.0	0.0	0.0	0.0	0.0	0.0	0.0	0.0	0.0	0.0
ذي قار	حكومية	9	2	125.0	0.0	0.0	0.0	0.0	0.0	0.0	0.0	0.0	0.0	0.0	0.0	0.0	0.0
	أهلية	2	0	0.0	0.0	0.0	0.0	0.0	0.0	0.0	0.0	0.0	0.0	0.0	0.0	0.0	0.0

- يتبع -

عدد أجهزة (Autoclave shredder) في المستشفيات (الحكومية والأهلية) ومعدل كمية التفاتات الصلبة المستلمة يوميا والنسب المئوية للمستشفيات حسب أساليب التخلص منها بعد المعالجة حسب المحافظة

تابع / جدول (95)

المحافظة	النوع	عدد المستشفيات (Autoclave shredder) المعالجة	معدل كمية التفاتات الصلبة المستلمة يوميا للجهاز (كغم/يوم)	النسب المئوية للمستشفيات حسب أساليب التخلص من التفاتات الصلبة بعد المعالجة بجهاز (Autoclave shredder)													
				تسليمها الى جهة مختصة أو رسمية مثلا (وزارة الصحة، وزارة البيئة ... الخ)	تسليمها الى متعهد	إعادتها الى المصدر الجهر (encapsulation)	التغليف الكيميائي	التعميم بالميكرو ووف (الموجات الدقيقة)	التعميم بالحرارة	التعميل الآخرى	التسليم الى جهة مختصة أو رسمية مثلا (وزارة الصحة، وزارة البيئة ... الخ)	تسليمها الى متعهد	إعادتها الى المصدر الجهر (encapsulation)	التغليف الكيميائي	التعميم بالميكرو ووف (الموجات الدقيقة)	التعميم بالحرارة	التعميل الآخرى
ميسان	حكومية	8	100.0	0.0	0.0	0.0	0.0	0.0	0.0	0.0	0.0	0.0	0.0	0.0	0.0	0.0	0.0
	أهلية	0	0.0	0.0	0.0	0.0	0.0	0.0	0.0	0.0	0.0	0.0	0.0	0.0	0.0	0.0	0.0
	إجمالي	8	100.0	0.0	0.0	0.0	0.0	0.0	0.0	0.0	0.0	0.0	0.0	0.0	0.0	0.0	0.0
الناصره	حكومية	14	76.7	0.0	0.0	0.0	0.0	0.0	0.0	0.0	0.0	0.0	0.0	0.0	0.0	0.0	0.0
	أهلية	5	0.0	0.0	0.0	0.0	0.0	0.0	0.0	0.0	0.0	0.0	0.0	0.0	0.0	0.0	0.0
	إجمالي	19	76.7	0.0	0.0	0.0	0.0	0.0	0.0	0.0	0.0	0.0	0.0	0.0	0.0	0.0	0.0
النجف	حكومية	36	270.5	0.0	0.0	0.0	0.0	0.0	0.0	0.0	0.0	0.0	0.0	0.0	0.0	0.0	0.0
	أهلية	61	0.0	0.0	0.0	0.0	0.0	0.0	0.0	0.0	0.0	0.0	0.0	0.0	0.0	0.0	0.0
	إجمالي	97	270.5	0.0	0.0	0.0	0.0	0.0	0.0	0.0	0.0	0.0	0.0	0.0	0.0	0.0	0.0
القتيبة كركستان	حكومية	14	275.0	0.0	0.0	0.0	0.0	0.0	0.0	0.0	0.0	0.0	0.0	0.0	0.0	0.0	0.0
	أهلية	5	0.0	0.0	0.0	0.0	0.0	0.0	0.0	0.0	0.0	0.0	0.0	0.0	0.0	0.0	0.0
	إجمالي	19	275.0	0.0	0.0	0.0	0.0	0.0	0.0	0.0	0.0	0.0	0.0	0.0	0.0	0.0	0.0
السليمانية	حكومية	35	300.0	0.0	0.0	0.0	0.0	0.0	0.0	0.0	0.0	0.0	0.0	0.0	0.0	0.0	0.0
	أهلية	14	0.0	0.0	0.0	0.0	0.0	0.0	0.0	0.0	0.0	0.0	0.0	0.0	0.0	0.0	0.0
	إجمالي	49	300.0	0.0	0.0	0.0	0.0	0.0	0.0	0.0	0.0	0.0	0.0	0.0	0.0	0.0	0.0
اربيل	حكومية	19	730.0	0.0	0.0	0.0	0.0	0.0	0.0	0.0	0.0	0.0	0.0	0.0	0.0	0.0	0.0
	أهلية	13	0.0	0.0	0.0	0.0	0.0	0.0	0.0	0.0	0.0	0.0	0.0	0.0	0.0	0.0	0.0
	إجمالي	32	730.0	0.0	0.0	0.0	0.0	0.0	0.0	0.0	0.0	0.0	0.0	0.0	0.0	0.0	0.0
الجملي	حكومية	68	376.0	0.0	0.0	0.0	0.0	0.0	0.0	0.0	0.0	0.0	0.0	0.0	0.0	0.0	0.0
	أهلية	2	0.0	0.0	0.0	0.0	0.0	0.0	0.0	0.0	0.0	0.0	0.0	0.0	0.0	0.0	0.0
	إجمالي	70	376.0	0.0	0.0	0.0	0.0	0.0	0.0	0.0	0.0	0.0	0.0	0.0	0.0	0.0	0.0
الجملي	حكومية	207	284.8	0.0	0.0	0.0	0.0	0.0	0.0	0.0	0.0	0.0	0.0	0.0	0.0	0.0	0.0
	أهلية	4	0.0	0.0	0.0	0.0	0.0	0.0	0.0	0.0	0.0	0.0	0.0	0.0	0.0	0.0	0.0
	إجمالي	211	284.8	0.0	0.0	0.0	0.0	0.0	0.0	0.0	0.0	0.0	0.0	0.0	0.0	0.0	0.0
الجملي	حكومية	300	284.8	0.0	0.0	0.0	0.0	0.0	0.0	0.0	0.0	0.0	0.0	0.0	0.0	0.0	0.0
	أهلية	45	0.0	0.0	0.0	0.0	0.0	0.0	0.0	0.0	0.0	0.0	0.0	0.0	0.0	0.0	0.0
	إجمالي	345	284.8	0.0	0.0	0.0	0.0	0.0	0.0	0.0	0.0	0.0	0.0	0.0	0.0	0.0	0.0

عدد أجهزة (Autoclave shredder) في المؤسسات الصحية الأخرى (الحكومية والأهلية) ومعدل كمية النفايات الصحية المستلمة يومياً و النسب المئوية للمستشفيات حسب أساليب التخلص منها
 بيد المعالجة حسب المحافظة

جدول (96)

النسب المئوية للمؤسسات الصحية الأخرى حسب أساليب التخلص من النفايات الصحية بيد المعالجة بجهاز (Autoclave shredder)										
محل كمية النفايات الصحية المستلمة يوريا للجهاز	عدد أجهزة (Autoclave) shredder	عدد المؤسسات الصحية الأخرى	المحافظة	الحرق داخل أو خارج الموسسة الصحية باستخدام حرقه نظامية خاصة بها	تسليم إلى مؤسسة صحية أخرى تمتلك حرقه أو جهاز (Autoclave shredder)	الحرق داخل أو خارج الموسسة الصحية باستخدام حرقه غير نظامية خاصة بها	التقديم بجهاز الأوتوكلاف (Autoclave) (حرقه + ضغط)	الغزق في محطات الموسسة الصحية لحين تسليمها إلى الجهات المختصة	تسليم النفايات إلى جهات البلدية للمرهاو حرقها	نقل إلى موقع خاص بالنفايات الخطرة
كركوك	1	51		0.0	0.0	0.0	0.0	0.0	100.0	
ديالى	0	55		0.0	0.0	0.0	0.0	0.0	0.0	
بغداد	0	208		0.0	0.0	0.0	0.0	0.0	0.0	
بابل	0	53		0.0	0.0	0.0	0.0	0.0	0.0	
كربلاء	0	37		0.0	0.0	0.0	0.0	0.0	0.0	
واسط	0	43		0.0	0.0	0.0	0.0	0.0	0.0	
النجف	0	47		0.0	0.0	0.0	0.0	0.0	0.0	
القادسية	0	47		0.0	0.0	0.0	0.0	0.0	0.0	
المشى	0	34		0.0	0.0	0.0	0.0	0.0	0.0	
ذي قار	0	77		0.0	0.0	0.0	0.0	0.0	0.0	
ميسان	0	38		0.0	0.0	0.0	0.0	0.0	0.0	
البصرة	0	112		0.0	0.0	0.0	0.0	0.0	0.0	
إجمالي	1	802		0.0	0.0	0.0	0.0	0.0	100.0	
إقليم كردستان										
دهوك	0	91		0.0	0.0	0.0	0.0	0.0	0.0	
السليمانية	0	142		0.0	0.0	0.0	0.0	0.0	0.0	
أربيل	0	107		0.0	0.0	0.0	0.0	0.0	0.0	
إجمالي	0	340		0.0	0.0	0.0	0.0	0.0	0.0	
إجمالي العراق	1	1142		0.0	0.0	0.0	0.0	0.0	100.0	

- يتبع -

عدد أجهزة (Autoclave shredder) في المؤسسات الصحية الأخرى (الحكومية والأهلية) ومعدل كمية النفايات الصلبة المستلمة يومياً والنسب المئوية للمستشفيات حسب أساليب التخلص منها بعد المعالجة حسب المحافظة

تابع/ جدول (96)

المحافظة	عدد المؤسسات الصحية الأخرى	عدد أجهزة (Autoclave shredder) العاملة	معدل كمية النفايات الصلبة المستلمة يومياً للجهاز	تسليمها إلى متعهد	تسليمها إلى جهة مختصة أو رسمية مثل (وزارة الصحة، وزارة البيئة ... الخ)	بيع (بعد المعالجة)	إعادتها إلى المصدر الجوز (encapsulation)	التعميم الكميوي	التعميم بالماكروروبف (الموجات فوقية)	التعميم بالبرنما	التخميل incertization	أخرى	النسب المئوية للمؤسسات الصحية الأخرى حسب أساليب التخلص من النفايات الصلبة بعد المعالجة بجهاز (Autoclave shredder)	
													النسب المئوية للمؤسسات الصحية الأخرى حسب أساليب التخلص من النفايات الصلبة بعد المعالجة بجهاز (Autoclave shredder)	النسب المئوية للمؤسسات الصحية الأخرى حسب أساليب التخلص من النفايات الصلبة بعد المعالجة بجهاز (Autoclave shredder)
كركوك	51	1	35.0	0.0	0.0	0.0	0.0	0.0	0.0	0.0	0.0	0.0	0.0	0.0
ديالى	55	0	0.0	0.0	0.0	0.0	0.0	0.0	0.0	0.0	0.0	0.0	0.0	0.0
بغداد	208	0	0.0	0.0	0.0	0.0	0.0	0.0	0.0	0.0	0.0	0.0	0.0	0.0
بابل	53	0	0.0	0.0	0.0	0.0	0.0	0.0	0.0	0.0	0.0	0.0	0.0	0.0
كربلاء	37	0	0.0	0.0	0.0	0.0	0.0	0.0	0.0	0.0	0.0	0.0	0.0	0.0
واسط	43	0	0.0	0.0	0.0	0.0	0.0	0.0	0.0	0.0	0.0	0.0	0.0	0.0
التنجف	47	0	0.0	0.0	0.0	0.0	0.0	0.0	0.0	0.0	0.0	0.0	0.0	0.0
القادسية	47	0	0.0	0.0	0.0	0.0	0.0	0.0	0.0	0.0	0.0	0.0	0.0	0.0
العتيق	34	0	0.0	0.0	0.0	0.0	0.0	0.0	0.0	0.0	0.0	0.0	0.0	0.0
ذي قار	77	0	0.0	0.0	0.0	0.0	0.0	0.0	0.0	0.0	0.0	0.0	0.0	0.0
ميسان	38	0	0.0	0.0	0.0	0.0	0.0	0.0	0.0	0.0	0.0	0.0	0.0	0.0
البعثة	112	0	0.0	0.0	0.0	0.0	0.0	0.0	0.0	0.0	0.0	0.0	0.0	0.0
إجمالي	802	1	35.0	0.0	0.0	0.0	0.0	0.0	0.0	0.0	0.0	0.0	0.0	0.0
أقليم كردستان														
دهوك	91	0	0.0	0.0	0.0	0.0	0.0	0.0	0.0	0.0	0.0	0.0	0.0	0.0
السليمانية	142	0	0.0	0.0	0.0	0.0	0.0	0.0	0.0	0.0	0.0	0.0	0.0	0.0
أربيل	107	0	0.0	0.0	0.0	0.0	0.0	0.0	0.0	0.0	0.0	0.0	0.0	0.0
إجمالي	340	0	0.0	0.0	0.0	0.0	0.0	0.0	0.0	0.0	0.0	0.0	0.0	0.0
إجمالي العراق	1142	1	35.0	0.0	0.0	0.0	0.0	0.0	0.0	0.0	0.0	0.0	0.0	0.0

الجدول التفصيلية

القسم (G) : نظام التصنيف الدولي الخاص بتصنيف

النفائات الطبية

عدد المستشفيات (الحكومية والأهلية) التي تطبق نظام التصنيف الدولي الخاص بتصنيف الخدمات الطبية وكميتها حسب النوع والمحافظة

جدول (97)

المحافظة	النوع	عدد المستشفيات	عدد المستشفيات التي تطبق نظام التصنيف الدولي الخاص بتصنيف الخدمات الطبية	
			نعم جزئياً لا	نعم كلياً
كركوك	حكومية	6	4	2
	أهلية	2	0	0
	حكومية	7	7	0
	أهلية	4	4	0
	حكومية	49	39	10
	أهلية	37	33	4
	حكومية	15	15	0
	أهلية	3	3	0
	حكومية	6	6	0
	أهلية	2	2	0
بغداد	حكومية	49	39	10
	أهلية	37	33	4
	حكومية	15	15	0
	أهلية	3	3	0
	حكومية	6	6	0
	أهلية	2	2	0
	حكومية	8	8	0
	أهلية	0	0	0
	حكومية	7	7	0
	أهلية	3	3	0
النجف	حكومية	7	7	0
	أهلية	3	3	0
	حكومية	6	6	0
	أهلية	3	3	0
	حكومية	4	4	0
	أهلية	0	0	0
	حكومية	3	3	0
	أهلية	0	0	0
	حكومية	4	4	0
	أهلية	0	0	0
القادسية	حكومية	6	6	0
	أهلية	3	3	0
	حكومية	4	4	0
	أهلية	0	0	0
	حكومية	0	0	0
	أهلية	0	0	0
	حكومية	0	0	0
	أهلية	0	0	0
	حكومية	0	0	0
	أهلية	0	0	0
المتشي	حكومية	9	9	0
	أهلية	2	2	0
	حكومية	0	0	0
	أهلية	0	0	0
	حكومية	0	0	0
	أهلية	0	0	0
	حكومية	0	0	0
	أهلية	0	0	0
	حكومية	0	0	0
	أهلية	0	0	0
ذي قار	حكومية	2	2	0
	أهلية	0	0	0
	حكومية	0	0	0
	أهلية	0	0	0
	حكومية	0	0	0
	أهلية	0	0	0
	حكومية	0	0	0
	أهلية	0	0	0
	حكومية	0	0	0
	أهلية	0	0	0

- يتبع -

عدد المستشفيات (الحكومية والأهلية) التي تطبق نظام التصنيف الطبي الخاص بتصنيف التفاريات الطبية وكميتها حسب النوع والمحافظة

تابع / جدول (97)

المحافظة	النوع	عدد المستشفيات التي تطبق نظام التصنيف الطبي	كمية التفاريات المستشفيات التي تطبق نظام التصنيف الطبي (مجم/سنة)										المجموع	لا	نعم جزئياً	نعم كلياً	عدد المستشفيات		
			تفاريات ذات محتوى عالي من العناصر التقنية	تفاريات صيدلانية	تفاريات كيميوية	تفاريات حادة وجراحة	تفاريات معوية	تفاريات مرضية	تفاريات غير خطيرة (تفاريات اعتيادية)	المجموع	المجموع	المجموع						المجموع	
ميسان	حكومية	8	0.0	0.0	0.0	0.0	0.0	0.0	0.0	0.0	0.0	0.0	0.0	0.0	0.0	0.0	0.0	0.0	8
	أهلية	0	0.0	0.0	0.0	0.0	0.0	0.0	0.0	0.0	0.0	0.0	0.0	0.0	0.0	0.0	0.0	0.0	0
النجف	حكومية	14	0.0	0.0	0.0	0.0	0.0	0.0	0.0	0.0	0.0	0.0	0.0	0.0	0.0	0.0	0.0	0.0	14
	أهلية	5	0.0	0.0	0.0	0.0	0.0	0.0	0.0	0.0	0.0	0.0	0.0	0.0	0.0	0.0	0.0	0.0	5
النجف	حكومية	139	0.0	730.0	730.0	0.0	7,300.0	0.0	35,462.5	31,717.5	386,410.0	1,443,325.0	139	127	12	0	0	0	139
	أهلية	61	0.0	0.0	0.0	0.0	0.0	0.0	3,102.5	2,190.0	21,352.5	62,050.0	61	57	4	0	0	0	61
النجف	حكومية	14	0.0	0.0	0.0	0.0	0.0	0.0	9,743.0	17,525.0	8.0	127,750.0	14	11	3	0	0	0	14
	أهلية	5	0.0	0.0	0.0	0.0	0.0	0.0	6,240.0	0.0	1,060.0	21,900.0	5	4	1	0	0	0	5
السليمانية	حكومية	35	0.0	0.0	0.0	0.0	0.0	0.0	15,820.0	72,542.0	195,243.0	1,235,650.0	35	16	19	0	0	0	35
	أهلية	14	0.0	0.0	0.0	0.0	0.0	0.0	21,793.4	28,045.0	69,495.3	359,020.0	14	6	8	0	0	0	14
اربيل	حكومية	19	2,225.0	430.0	6,650.0	1,050.0	17,945.0	740.0	47,917.0	4,225.0	62,993.0	465,450.0	19	7	11	1	1	1	19
	أهلية	13	0.0	0.0	0.0	0.0	0.0	0.0	1,512.0	0.0	5,376.0	100,800.0	13	12	1	0	0	0	13
النجف	حكومية	68	2,225.0	430.0	6,650.0	1,050.0	18,310.0	742.0	73,480.0	94,292.0	258,244.0	1,828,850.0	68	34	33	1	1	1	68
	أهلية	32	0.0	0.0	0.0	0.0	0.0	0.0	29,545.4	28,045.0	75,931.3	481,720.0	32	22	10	0	0	0	32
النجف	حكومية	207	2,225.0	1,160.0	7,380.0	1,050.0	25,610.0	742.0	108,942.5	126,009.5	644,654.0	3,272,175.0	207	161	45	1	1	1	207
	أهلية	93	0.0	0.0	365.0	0.0	0.0	0.0	32,647.9	30,235.0	97,283.8	543,770.0	93	79	14	0	0	0	93
النجف	إجمالي العراق أهلية	300	2,225.0	1,160.0	7,745.0	1,050.0	25,610.0	742.0	141,590.4	156,244.5	741,937.8	3,815,945.0	300	240	59	1	1	1	300
	إجمالي																		

عدد المؤسسات الصحية الأخرى عدا (المستشفيات الحكومية والأهلية) التي تطبق نظام التصنيف الدولي الخاص بتصنيف النفايات الطبية وكميتها حسب النوع والمحافظة

جدول (98)

المحافظة	عدد المؤسسات الصحية الأخرى التي تطبق نظام التصنيف الدولي الخاص بتصنيف النفايات الطبية		كمية النفايات للمؤسسات الصحية الأخرى التي تطبق نظام التصنيف الدولي الخاص بالنفايات الطبية (كجم/سنة)										
	المؤسسات الصحية الأخرى	المجموع	نفايات غير خطرة (نفايات اعتيادية)	نفايات مرضية	نفايات معدية	نفايات حادة وجارحة	نفايات كيميائية	نفايات صيدلانية	نفايات ذات محتوى عالٍ من العناصر الخطيرة	نفايات حادة مملوطة	نفايات مدممة	نفايات سامة	المجموع
	لا	نعم جزئياً	نعم كلياً	نعم كلياً	نعم كلياً	نعم كلياً	نعم كلياً	نعم كلياً	نعم كلياً	نعم كلياً	نعم كلياً	نعم كلياً	نعم كلياً
كركوك	51	51	0	0	0.0	0.0	0.0	0.0	0.0	0.0	0.0	0.0	51
ديالى	56	56	0	0	0.0	0.0	0.0	0.0	0.0	0.0	0.0	0.0	56
بغداد	208	202	6	0	7,150.0	3,848.0	3,458.0	312.0	1,560.0	156.0	0.0	0.0	208
بابل	53	52	1	0	6,240.0	1,092.0	37,336.0	6,240.0	1,092.0	156.0	0.0	0.0	53
كربلاء	36	36	0	0	0.0	0.0	0.0	0.0	0.0	0.0	0.0	0.0	36
واسط	43	43	0	0	0.0	0.0	0.0	0.0	0.0	0.0	0.0	0.0	43
التخف	47	47	0	0	0.0	0.0	0.0	0.0	0.0	0.0	0.0	0.0	47
القادسية	46	46	0	0	3.0	0.0	0.0	0.0	0.0	0.0	0.0	0.0	46
العتشى	34	34	0	0	0.0	0.0	0.0	0.0	0.0	0.0	0.0	0.0	34
ذي قار	77	77	0	0	0.0	0.0	0.0	0.0	0.0	0.0	0.0	0.0	77
ميسان	38	38	0	0	0.0	0.0	0.0	0.0	0.0	0.0	0.0	0.0	38
النجف	113	113	0	0	1.0	0.0	0.0	0.0	0.0	0.0	0.0	0.0	113
النجف	802	795	7	0	8,242.0	5,408.0	43,580.0	3,770.0	156.0	0.0	0.0	0.0	802
النجف	91	79	12	0	6,392.0	3,512.0	30,482.0	6,430.0	0.0	0.0	0.0	0.0	91
النجف	142	96	46	0	48,531.1	36,391.5	194,142.0	18,333.0	0.0	0.0	0.0	0.0	142
النجف	107	106	1	0	12.0	0.0	624.0	144.0	0.0	0.0	0.0	0.0	107
النجف	340	281	59	0	54,935.1	39,903.5	225,248.0	24,907.0	0.0	0.0	0.0	0.0	340
النجف	66	66	0	0	63,177.1	45,311.5	268,828.0	28,677.0	156.0	0.0	0.0	0.0	66
النجف	1,142	1,076	66	0	1,142	1,142	1,142	1,142	1,142	1,142	1,142	1,142	1,142

عدد المستشفيات (الحكومية و الأهلية) التي تطبق نظام التصنيف الدولي الخاص بتصنيف النفايات الطبية (نفايات غير خطرة " نفايات اعتيادية "3) ونسبها المئوية حسب أساليب التخلص والمحافظة

جدول (99)

المحافظة	النوع	عدد المستشفيات	عدد المستشفيات التي تطبق نظام التصنيف الدولي الخاص بتصنيف النفايات الطبية			عدد المستشفيات	النوع
			كثيرة النفايات غير الخطرة (نفايات اعتيادية) (كجم/سنة)	المجموع	لا نعم جزئياً		
كركوك	حكومية	6	574,625.0	6	4	2	0
		2	0.0	2	2	0	0
		7	0.0	7	7	0	0
		4	0.0	4	4	0	0
		49	0.0	39	10	0	0
		37	62,050.0	37	33	4	0
		15	0.0	15	15	0	0
		3	0.0	3	3	0	0
		6	0.0	6	6	0	0
		2	0.0	2	2	0	0
بغداد	حكومية	6	868,700.0	49	39	10	0
		37	0.0	37	33	4	0
		15	0.0	15	15	0	0
		3	0.0	3	3	0	0
		49	0.0	39	10	0	0
		37	0.0	37	33	4	0
		15	0.0	15	15	0	0
		3	0.0	3	3	0	0
		6	0.0	6	6	0	0
		2	0.0	2	2	0	0
بابل	أهلية	3	0.0	3	3	0	0
		6	0.0	6	6	0	0
		2	0.0	2	2	0	0
		8	0.0	8	8	0	0
		0	0.0	0	0	0	0
		0	0.0	0	0	0	0
		0	0.0	0	0	0	0
		0	0.0	0	0	0	0
		0	0.0	0	0	0	0
		0	0.0	0	0	0	0
كربلاء	أهلية	6	0.0	6	6	0	0
		2	0.0	2	2	0	0
		8	0.0	8	8	0	0
		0	0.0	0	0	0	0
		0	0.0	0	0	0	0
		0	0.0	0	0	0	0
		0	0.0	0	0	0	0
		0	0.0	0	0	0	0
		0	0.0	0	0	0	0
		0	0.0	0	0	0	0
واسط	أهلية	0	0.0	0	0	0	0
		7	0.0	7	7	0	0
		3	0.0	3	3	0	0
		6	0.0	6	6	0	0
		3	0.0	3	3	0	0
		6	0.0	6	6	0	0
		3	0.0	3	3	0	0
		6	0.0	6	6	0	0
		3	0.0	3	3	0	0
		6	0.0	6	6	0	0
التجف	حكومية	3	0.0	3	3	0	0
		3	0.0	3	3	0	0
		6	0.0	6	6	0	0
		3	0.0	3	3	0	0
		6	0.0	6	6	0	0
		3	0.0	3	3	0	0
		6	0.0	6	6	0	0
		3	0.0	3	3	0	0
		6	0.0	6	6	0	0
		3	0.0	3	3	0	0
القاسمية	أهلية	3	0.0	3	3	0	0
		3	0.0	3	3	0	0
		4	0.0	4	4	0	0
		0	0.0	0	0	0	0
		0	0.0	0	0	0	0
		0	0.0	0	0	0	0
		0	0.0	0	0	0	0
		0	0.0	0	0	0	0
		0	0.0	0	0	0	0
		0	0.0	0	0	0	0
العتي	أهلية	4	0.0	4	4	0	0
		0	0.0	0	0	0	0
		0	0.0	0	0	0	0
		0	0.0	0	0	0	0
		0	0.0	0	0	0	0
		0	0.0	0	0	0	0
		0	0.0	0	0	0	0
		0	0.0	0	0	0	0
		0	0.0	0	0	0	0
		0	0.0	0	0	0	0
ذي قار	أهلية	2	0.0	2	2	0	0
		2	0.0	2	2	0	0
		0	0.0	0	0	0	0
		0	0.0	0	0	0	0
		0	0.0	0	0	0	0
		0	0.0	0	0	0	0
		0	0.0	0	0	0	0
		0	0.0	0	0	0	0
		0	0.0	0	0	0	0
		0	0.0	0	0	0	0

- يتبع -

عدد المستشفيات (الحكومية والأهلية) التي تطبق نظام التصنيف الدولي الخاص بتصنيف التفاتيات الطبية (تفاتيات غير خطيرة " تفاتيات اعتيادية ") ونسبها المنوية حسب أساليب التخصيص والمحافظات

تابع / جدول (99)

المحافظة	النوع	عدد المستشفيات	عدد المستشفيات التي تطبق نظام التصنيف الدولي الخاص بتصنيف التفاتيات الطبية				عدد التفاتيات غير الخطيرة (تفاتيات اعتيادية) (تفاتيح)	النسب المئوية للمستشفيات حسب أساليب التخصيص حسب المحافظة (تفاتيات اعتيادية)
			تعم كلياً	تعم جزئياً	لا	المجموع		
ميسان	حكومية	8	0	8	0	0	0.0	0.0
	أهلية	0	0	0	0	0.0	0.0	0.0
	حكومية	14	0	14	0	0.0	0.0	0.0
	أهلية	5	0	5	0	0.0	0.0	0.0
	إجمالي	139	0	127	12	0	0.0	0.0
النجف	حكومية	61	0	57	4	0	0.0	0.0
	أهلية	0	0	0	0	0.0	0.0	0.0
	حكومية	139	0	127	12	0	0.0	0.0
	أهلية	61	0	57	4	0	0.0	0.0
	إجمالي	200	0	184	16	0	0.0	0.0
كربلاء	حكومية	14	0	11	3	0	0.0	0.0
	أهلية	5	0	4	1	0	0.0	0.0
	حكومية	35	0	19	16	0	0.0	0.0
	أهلية	14	0	8	6	0	0.0	0.0
	إجمالي	68	0	38	30	0	0.0	0.0
السليمانية	حكومية	19	1	11	7	1	0.0	0.0
	أهلية	13	0	1	12	0	0.0	0.0
	حكومية	465,450.0	0.0	465,450.0	19	7	0.0	0.0
	أهلية	100,800.0	0.0	13	12	1	0.0	0.0
	إجمالي	566,250.0	0.0	478,450.0	30	19	0.0	0.0
اربيل	حكومية	68	1	33	34	1	0.0	0.0
	أهلية	32	0	10	22	0	0.0	0.0
	حكومية	207	1	45	161	1	0.0	0.0
	أهلية	93	0	14	79	0	0.0	0.0
	إجمالي	300	1	59	240	1	0.0	0.0
الأنبار	حكومية	14	0	11	3	0	0.0	0.0
	أهلية	5	0	4	1	0	0.0	0.0
	حكومية	127,750.0	0.0	127,750.0	14	11	0.0	0.0
	أهلية	21,900.0	0.0	5	4	1	0.0	0.0
	إجمالي	149,650.0	0.0	132,750.0	19	15	0.0	0.0
الديالى	حكومية	35	0	19	16	0	0.0	0.0
	أهلية	14	0	8	6	0	0.0	0.0
	حكومية	1,235,650.0	0.0	53	35	18	0.0	0.0
	أهلية	359,020.0	0.0	14	6	8	0.0	0.0
	إجمالي	1,594,670.0	0.0	67	41	26	0.0	0.0
الواسط	حكومية	19	1	11	7	1	0.0	0.0
	أهلية	13	0	1	12	0	0.0	0.0
	حكومية	465,450.0	0.0	465,450.0	19	7	0.0	0.0
	أهلية	100,800.0	0.0	13	12	1	0.0	0.0
	إجمالي	566,250.0	0.0	478,450.0	30	19	0.0	0.0
الصلاحية	حكومية	68	1	33	34	1	0.0	0.0
	أهلية	32	0	10	22	0	0.0	0.0
	حكومية	207	1	45	161	1	0.0	0.0
	أهلية	93	0	14	79	0	0.0	0.0
	إجمالي	300	1	59	240	1	0.0	0.0
الذيكر	حكومية	14	0	11	3	0	0.0	0.0
	أهلية	5	0	4	1	0	0.0	0.0
	حكومية	127,750.0	0.0	127,750.0	14	11	0.0	0.0
	أهلية	21,900.0	0.0	5	4	1	0.0	0.0
	إجمالي	149,650.0	0.0	132,750.0	19	15	0.0	0.0
الكاظمين	حكومية	14	0	11	3	0	0.0	0.0
	أهلية	5	0	4	1	0	0.0	0.0
	حكومية	127,750.0	0.0	127,750.0	14	11	0.0	0.0
	أهلية	21,900.0	0.0	5	4	1	0.0	0.0
	إجمالي	149,650.0	0.0	132,750.0	19	15	0.0	0.0
الواسط	حكومية	19	1	11	7	1	0.0	0.0
	أهلية	13	0	1	12	0	0.0	0.0
	حكومية	465,450.0	0.0	465,450.0	19	7	0.0	0.0
	أهلية	100,800.0	0.0	13	12	1	0.0	0.0
	إجمالي	566,250.0	0.0	478,450.0	30	19	0.0	0.0
الواسط	حكومية	68	1	33	34	1	0.0	0.0
	أهلية	32	0	10	22	0	0.0	0.0
	حكومية	207	1	45	161	1	0.0	0.0
	أهلية	93	0	14	79	0	0.0	0.0
	إجمالي	300	1	59	240	1	0.0	0.0
الواسط	حكومية	14	0	11	3	0	0.0	0.0
	أهلية	5	0	4	1	0	0.0	0.0
	حكومية	127,750.0	0.0	127,750.0	14	11	0.0	0.0
	أهلية	21,900.0	0.0	5	4	1	0.0	0.0
	إجمالي	149,650.0	0.0	132,750.0	19	15	0.0	0.0
الواسط	حكومية	19	1	11	7	1	0.0	0.0
	أهلية	13	0	1	12	0	0.0	0.0
	حكومية	465,450.0	0.0	465,450.0	19	7	0.0	0.0
	أهلية	100,800.0	0.0	13	12	1	0.0	0.0
	إجمالي	566,250.0	0.0	478,450.0	30	19	0.0	0.0
الواسط	حكومية	68	1	33	34	1	0.0	0.0
	أهلية	32	0	10	22	0	0.0	0.0
	حكومية	207	1	45	161	1	0.0	0.0
	أهلية	93	0	14	79	0	0.0	0.0
	إجمالي	300	1	59	240	1	0.0	0.0
الواسط	حكومية	14	0	11	3	0	0.0	0.0
	أهلية	5	0	4	1	0	0.0	0.0
	حكومية	127,750.0	0.0	127,750.0	14	11	0.0	0.0
	أهلية	21,900.0	0.0	5	4	1	0.0	0.0
	إجمالي	149,650.0	0.0	132,750.0	19	15	0.0	0.0
الواسط	حكومية	19	1	11	7	1	0.0	0.0
	أهلية	13	0	1	12	0	0.0	0.0
	حكومية	465,450.0	0.0	465,450.0	19	7	0.0	0.0
	أهلية	100,800.0	0.0	13	12	1	0.0	0.0
	إجمالي	566,250.0	0.0	478,450.0	30	19	0.0	0.0
الواسط	حكومية	68	1	33	34	1	0.0	0.0
	أهلية	32	0	10	22	0	0.0	0.0
	حكومية	207	1	45	161	1	0.0	0.0
	أهلية	93	0	14	79	0	0.0	0.0
	إجمالي	300	1	59	240	1	0.0	0.0

المسح البيئي لنشاط الخدمات الطبية في العراق لسنة 2015

عدد المؤسسات الصحية الأخرى (عدا المستشفيات الحكومية والأهلية) التي تطبق نظام التصنيف الدولي الخاص بتصنيف النفايات الطبية (نفايات غير خطرة " نفايات اعتيادية") ونسبها المئوية حسب أساليب التخلص و المحافظة

جدول (100)

المحافظة	النسب المئوية للمؤسسات الصحية الأخرى حسب أساليب التخلص أو التالف النفايات غير الخطرة (نفايات اعتيادية)												عدد المؤسسات الصحية الأخرى التي تطبق نظام التصنيف الدولي الخاص بتصنيف النفايات الطبية	كمية النفايات غير الخطرة (نفايات اعتيادية) (كغم/سنة)	المجموع	لا	نعم جزئياً	نعم كلياً	عدد المؤسسات الصحية الأخرى
	جهز (Autoclave) إلى جهة مختصة أو رسمية مثلا (وزارة الصحة، وزارة البيئة ... الخ)	تسليمها إلى موقع خاص بالنفايات الخطرة	تسليمها إلى جهة البلدية لمعالجتها أو حرقها	التعميم بجهاز الأوتوكلاف (Autoclave) (حرارة + ضغط)	الحرق الداخلي أو خارج المؤسسة الصحية	تسليمها إلى مؤسسة صحية أخرى تمتلك مرآة أو جهاز (Autoclave) تنظيمية خاصة بها	الحرق داخل أو خارج المؤسسة الصحية باستخدام مرآة تنظيمية خاصة بها												
	0.0	0.0	0.0	0.0	0.0	0.0	0.0	0.0	0.0	0.0	0.0	0.0							
كركوك	0.0	0.0	0.0	0.0	0.0	0.0	0.0	0.0	0.0	0.0	0.0	0.0	51	51	0	0	0	51	
ديالى	0.0	0.0	0.0	0.0	0.0	0.0	0.0	0.0	0.0	0.0	0.0	0.0	56	56	0	0	0	56	
بغداد	0.0	0.0	0.0	0.0	0.0	0.0	0.0	0.0	0.0	0.0	0.0	0.0	208	202	6	0	0	208	
بابل	0.0	0.0	0.0	0.0	0.0	0.0	0.0	0.0	0.0	0.0	0.0	0.0	6,240.0	53	52	1	0	53	
كربلاء	0.0	0.0	0.0	0.0	0.0	0.0	0.0	0.0	0.0	0.0	0.0	0.0	36	36	0	0	0	36	
واسط	0.0	0.0	0.0	0.0	0.0	0.0	0.0	0.0	0.0	0.0	0.0	0.0	43	43	0	0	0	43	
التلعفر	0.0	0.0	0.0	0.0	0.0	0.0	0.0	0.0	0.0	0.0	0.0	0.0	47	47	0	0	0	47	
القادسية	0.0	0.0	0.0	0.0	0.0	0.0	0.0	0.0	0.0	0.0	0.0	0.0	3.0	46	46	0	0	46	
العتيق	0.0	0.0	0.0	0.0	0.0	0.0	0.0	0.0	0.0	0.0	0.0	0.0	34	34	0	0	0	34	
ذي قار	0.0	0.0	0.0	0.0	0.0	0.0	0.0	0.0	0.0	0.0	0.0	0.0	77	77	0	0	0	77	
ميسان	0.0	0.0	0.0	0.0	0.0	0.0	0.0	0.0	0.0	0.0	0.0	0.0	38	38	0	0	0	38	
النجف	0.0	0.0	0.0	0.0	0.0	0.0	0.0	0.0	0.0	0.0	0.0	0.0	113	113	0	0	0	113	
بصرة	0.0	0.0	0.0	0.0	0.0	0.0	0.0	0.0	0.0	0.0	0.0	0.0	802	795	7	0	0	802	
إجمالي	0.0	0.0	0.0	0.0	0.0	0.0	0.0	0.0	0.0	0.0	0.0	0.0	802	795	7	0	0	802	
إقليم كردستان	0.0	0.0	0.0	0.0	0.0	0.0	0.0	0.0	0.0	0.0	0.0	0.0	0.0	0.0	0.0	0.0	0.0	0.0	
دهوك	0.0	0.0	0.0	0.0	0.0	0.0	0.0	0.0	0.0	0.0	0.0	0.0	30,482.0	91	79	12	0	91	
السليمانية	0.0	0.0	0.0	0.0	0.0	0.0	0.0	0.0	0.0	0.0	0.0	0.0	194,142.0	142	96	46	0	142	
أربيل	0.0	0.0	0.0	0.0	0.0	0.0	0.0	0.0	0.0	0.0	0.0	0.0	624.0	107	106	1	0	107	
إجمالي	0.0	0.0	0.0	0.0	0.0	0.0	0.0	0.0	0.0	0.0	0.0	0.0	225,248.0	340	281	59	0	340	
إجمالي العراق	0.0	3.0	0.0	0.0	100.0	0.0	0.0	0.0	0.0	0.0	0.0	0.0	268,828.0	1,142	1,076	66	0	1142	

عدد المستشفيات (الحكومية والأهلية) التي تطبق نظام التصنيف الدولي الخاص بتصنيف التقنيات الطبية (تقنيات مرضية) ونسبها المنوية حسب أساليب التخصن والمحافظه

جدول (101)

المحافظة	النوع	عدد المستشفيات	عدد المستشفيات التي تطبق نظام التصنيف الدولي الخاص بتصنيف التقنيات الطبية				عدد المستشفيات	النوع	
			كمية التقنيات الطبية (تقنيات مرضية) (تكميلية)	المجموع	لا	نعم جزئياً			نعم كلياً
كركوك	أهلية	6	118,500.0	6	4	2	0	6	
			0.0	2	2	0	0	2	
			0.0	7	7	0	0	7	
			0.0	4	4	0	0	4	
			0.0	49	39	10	0	49	
			0.0	267,910.0	49	39	10	0	49
			25.0	21,352.5	37	33	4	0	37
			0.0	15	15	0	0	15	
			0.0	3	3	0	0	3	
			0.0	6	6	0	0	6	
بابل	أهلية	3	0.0	0.0	0.0	0.0	0.0	0.0	
			0.0	0.0	0.0	0.0	0.0	0.0	
			0.0	0.0	0.0	0.0	0.0	0.0	
			0.0	0.0	0.0	0.0	0.0	0.0	
			0.0	0.0	0.0	0.0	0.0	0.0	
			0.0	0.0	0.0	0.0	0.0	0.0	
			0.0	0.0	0.0	0.0	0.0	0.0	
			0.0	0.0	0.0	0.0	0.0	0.0	
			0.0	0.0	0.0	0.0	0.0	0.0	
			0.0	0.0	0.0	0.0	0.0	0.0	
كربلاء	أهلية	2	0.0	0.0	0.0	0.0	0.0	0.0	
			0.0	0.0	0.0	0.0	0.0	0.0	
			0.0	0.0	0.0	0.0	0.0	0.0	
			0.0	0.0	0.0	0.0	0.0	0.0	
			0.0	0.0	0.0	0.0	0.0	0.0	
			0.0	0.0	0.0	0.0	0.0	0.0	
			0.0	0.0	0.0	0.0	0.0	0.0	
			0.0	0.0	0.0	0.0	0.0	0.0	
			0.0	0.0	0.0	0.0	0.0	0.0	
			0.0	0.0	0.0	0.0	0.0	0.0	
واسط	أهلية	8	0.0	0.0	0.0	0.0	0.0	0.0	
			0.0	0.0	0.0	0.0	0.0	0.0	
			0.0	0.0	0.0	0.0	0.0	0.0	
			0.0	0.0	0.0	0.0	0.0	0.0	
			0.0	0.0	0.0	0.0	0.0	0.0	
			0.0	0.0	0.0	0.0	0.0	0.0	
			0.0	0.0	0.0	0.0	0.0	0.0	
			0.0	0.0	0.0	0.0	0.0	0.0	
			0.0	0.0	0.0	0.0	0.0	0.0	
			0.0	0.0	0.0	0.0	0.0	0.0	
التنجف	أهلية	3	0.0	0.0	0.0	0.0	0.0	0.0	
			0.0	0.0	0.0	0.0	0.0	0.0	
			0.0	0.0	0.0	0.0	0.0	0.0	
			0.0	0.0	0.0	0.0	0.0	0.0	
			0.0	0.0	0.0	0.0	0.0	0.0	
			0.0	0.0	0.0	0.0	0.0	0.0	
			0.0	0.0	0.0	0.0	0.0	0.0	
			0.0	0.0	0.0	0.0	0.0	0.0	
			0.0	0.0	0.0	0.0	0.0	0.0	
			0.0	0.0	0.0	0.0	0.0	0.0	
القادسية	أهلية	3	0.0	0.0	0.0	0.0	0.0	0.0	
			0.0	0.0	0.0	0.0	0.0	0.0	
			0.0	0.0	0.0	0.0	0.0	0.0	
			0.0	0.0	0.0	0.0	0.0	0.0	
			0.0	0.0	0.0	0.0	0.0	0.0	
			0.0	0.0	0.0	0.0	0.0	0.0	
			0.0	0.0	0.0	0.0	0.0	0.0	
			0.0	0.0	0.0	0.0	0.0	0.0	
			0.0	0.0	0.0	0.0	0.0	0.0	
			0.0	0.0	0.0	0.0	0.0	0.0	
المثنى	أهلية	4	0.0	0.0	0.0	0.0	0.0	0.0	
			0.0	0.0	0.0	0.0	0.0	0.0	
			0.0	0.0	0.0	0.0	0.0	0.0	
			0.0	0.0	0.0	0.0	0.0	0.0	
			0.0	0.0	0.0	0.0	0.0	0.0	
			0.0	0.0	0.0	0.0	0.0	0.0	
			0.0	0.0	0.0	0.0	0.0	0.0	
			0.0	0.0	0.0	0.0	0.0	0.0	
			0.0	0.0	0.0	0.0	0.0	0.0	
			0.0	0.0	0.0	0.0	0.0	0.0	
ذي قار	أهلية	2	0.0	0.0	0.0	0.0	0.0	0.0	
			0.0	0.0	0.0	0.0	0.0	0.0	
			0.0	0.0	0.0	0.0	0.0	0.0	
			0.0	0.0	0.0	0.0	0.0	0.0	
			0.0	0.0	0.0	0.0	0.0	0.0	
			0.0	0.0	0.0	0.0	0.0	0.0	
			0.0	0.0	0.0	0.0	0.0	0.0	
			0.0	0.0	0.0	0.0	0.0	0.0	
			0.0	0.0	0.0	0.0	0.0	0.0	
			0.0	0.0	0.0	0.0	0.0	0.0	

- يتبع -

عدد المستشفيات (الحكومية والأهلية) التي تطبق نظام التصنيف الدولي الخاص بتصنيف التفاعلات الطبية (تفاعلات مرضية) ونسبها الملوية حسب أسباب التخالف والمحافظة

تابع / جدول (101)

المحافظة	النوع	عدد المستشفيات	عدد المستشفيات التي تطبق نظام التصنيف الدولي الخاص بتصنيف التفاعلات الطبية			عدد المستشفيات التي تطبق نظام التصنيف الدولي الخاص بتصنيف التفاعلات الطبية (تفاعلات مرضية)	المجموع	عدد المستشفيات التي تطبق نظام التصنيف الدولي الخاص بتصنيف التفاعلات الطبية (تفاعلات مرضية)			
			نعم كلياً	نعم جزئياً	لا			نعم كلياً	نعم جزئياً	لا	
ميسان	أهلية	8	0	8	0	0.0	8	0	0	0	
		0	0	0	0.0	0	0	0	0	0	
		0	0	0	0.0	0	0	0	0	0	
		0	0	0	0.0	0	0	0	0	0	
		14	0	14	0.0	14	14	0	0	0	
		5	0	5	0.0	5	5	0	0	0	
		139	0	127	0.0	139	127	12	0	0	
		61	0	57	0.0	21,352.5	61	57	4	0	
		النجف	أهلية	14	0	14	0.0	14	14	0	0
				0	0	0	0.0	0	0	0	0
				0	0	0	0.0	0	0	0	0
				0	0	0	0.0	0	0	0	0
				14	0	14	0.0	14	14	0	0
				5	0	5	0.0	5	5	0	0
139	0			127	0.0	139	127	12	0		
61	0			57	0.0	21,352.5	61	57	4		
السامية	أهلية			14	0	14	0.0	14	14	0	0
				0	0	0	0.0	0	0	0	0
				0	0	0	0.0	0	0	0	0
				0	0	0	0.0	0	0	0	0
				14	0	14	0.0	14	14	0	0
				5	0	5	0.0	5	5	0	0
		139	0	127	0.0	139	127	12	0		
		61	0	57	0.0	21,352.5	61	57	4		
		اربيل	أهلية	14	0	14	0.0	14	14	0	0
				0	0	0	0.0	0	0	0	0
				0	0	0	0.0	0	0	0	0
				0	0	0	0.0	0	0	0	0
				14	0	14	0.0	14	14	0	0
				5	0	5	0.0	5	5	0	0
139	0			127	0.0	139	127	12	0		
61	0			57	0.0	21,352.5	61	57	4		
دهوك	أهلية			14	0	14	0.0	14	14	0	0
				0	0	0	0.0	0	0	0	0
				0	0	0	0.0	0	0	0	0
				0	0	0	0.0	0	0	0	0
				14	0	14	0.0	14	14	0	0
				5	0	5	0.0	5	5	0	0
		139	0	127	0.0	139	127	12	0		
		61	0	57	0.0	21,352.5	61	57	4		
		البيضاء	أهلية	14	0	14	0.0	14	14	0	0
				0	0	0	0.0	0	0	0	0
				0	0	0	0.0	0	0	0	0
				0	0	0	0.0	0	0	0	0
				14	0	14	0.0	14	14	0	0
				5	0	5	0.0	5	5	0	0
139	0			127	0.0	139	127	12	0		
61	0			57	0.0	21,352.5	61	57	4		
النجف	أهلية			14	0	14	0.0	14	14	0	0
				0	0	0	0.0	0	0	0	0
				0	0	0	0.0	0	0	0	0
				0	0	0	0.0	0	0	0	0
				14	0	14	0.0	14	14	0	0
				5	0	5	0.0	5	5	0	0
		139	0	127	0.0	139	127	12	0		
		61	0	57	0.0	21,352.5	61	57	4		
		البيضاء	أهلية	14	0	14	0.0	14	14	0	0
				0	0	0	0.0	0	0	0	0
				0	0	0	0.0	0	0	0	0
				0	0	0	0.0	0	0	0	0
				14	0	14	0.0	14	14	0	0
				5	0	5	0.0	5	5	0	0
139	0			127	0.0	139	127	12	0		
61	0			57	0.0	21,352.5	61	57	4		
البيضاء	أهلية			14	0	14	0.0	14	14	0	0
				0	0	0	0.0	0	0	0	0
				0	0	0	0.0	0	0	0	0
				0	0	0	0.0	0	0	0	0
				14	0	14	0.0	14	14	0	0
				5	0	5	0.0	5	5	0	0
		139	0	127	0.0	139	127	12	0		
		61	0	57	0.0	21,352.5	61	57	4		
		البيضاء	أهلية	14	0	14	0.0	14	14	0	0
				0	0	0	0.0	0	0	0	0
				0	0	0	0.0	0	0	0	0
				0	0	0	0.0	0	0	0	0
				14	0	14	0.0	14	14	0	0
				5	0	5	0.0	5	5	0	0
139	0			127	0.0	139	127	12	0		
61	0			57	0.0	21,352.5	61	57	4		
البيضاء	أهلية			14	0	14	0.0	14	14	0	0
				0	0	0	0.0	0	0	0	0
				0	0	0	0.0	0	0	0	0
				0	0	0	0.0	0	0	0	0
				14	0	14	0.0	14	14	0	0
				5	0	5	0.0	5	5	0	0
		139	0	127	0.0	139	127	12	0		
		61	0	57	0.0	21,352.5	61	57	4		
		البيضاء	أهلية	14	0	14	0.0	14	14	0	0
				0	0	0	0.0	0	0	0	0
				0	0	0	0.0	0	0	0	0
				0	0	0	0.0	0	0	0	0
				14	0	14	0.0	14	14	0	0
				5	0	5	0.0	5	5	0	0
139	0			127	0.0	139	127	12	0		
61	0			57	0.0	21,352.5	61	57	4		

عدد المؤسسات الصحية الأخرى (عدد المستشفيات الحكومية والأهلية) التي تطبق نظام التصنيف الدولي الخاص بتصنيف الخدمات الطبية (خدمات مرضية) ونسبها المئوية حسب أساليب التخصّص والمحافظة

جدول (102)

المحافظة	عدد المؤسسات الصحية الأخرى التي تطبق نظام التصنيف الدولي الخاص بتصنيف الخدمات الطبية	عدد المؤسسات الصحية الأخرى التي تطبق نظام التصنيف الدولي الخاص بتصنيف الخدمات الطبية (عقد/سنة)	عدد المؤسسات الصحية الأخرى التي تطبق نظام التصنيف الدولي الخاص بتصنيف الخدمات الطبية (عقد/سنة)		المجموع	
			لا	نعم كلياً / نعم جزئياً		
			نعم كلياً	نعم كلياً / نعم جزئياً		
كركوك	51	0	0	51	0	51
ديالى	56	0	0	56	0	56
بغداد	208	6	0	202	6	208
بابل	53	1	0	52	1	53
كربلاء	36	0	0	36	0	36
واسط	43	0	0	43	0	43
النجف	47	0	0	47	0	47
القاسمية	46	0	0	46	0	46
المثنى	34	0	0	34	0	34
ذي قار	77	0	0	77	0	77
ميسان	38	0	0	38	0	38
النجف	113	0	0	113	0	113
اجمالي	802	7	0	795	7	802
اقليم كردستان						
دهوك	91	12	0	79	12	91
السليمانية	142	46	0	96	46	142
أربيل	107	1	0	106	1	107
اجمالي	340	59	0	281	59	340
اجمالي العراق	1,142	66	0	1,076	66	1,142

عدد المستشفيات (الحكومية والأهلية) التي تطبق نظام التصنيف الدولي الخاص بتصنيف الخدمات الطبية (تقنيات طبية) ونسبها المئوية حسب أساليب التخصص والمحافظات

جدول (103)

المحافظة	النوع	عدد المستشفيات	عدد المستشفيات التي تطبق نظام التصنيف الدولي الخاص بتصنيف التقنيات الطبية			عدد التقنيات الطبية (تقنيات معدية) (تقنيات طبية)	عدد المستشفيات التي تطبق نظام التصنيف الدولي الخاص بتصنيف التقنيات الطبية		
			المجموع	لا	نعم جزئياً		نعم كلياً	نعم كلياً	
كركوك	حكومية	6	0	2	4	10,000.0	0.0	0.0	0.0
	أهلية	2	0	2	0	0.0	0.0	0.0	0.0
ديالى	حكومية	7	0	7	0	0.0	0.0	0.0	0.0
	أهلية	4	0	4	0	0.0	0.0	0.0	0.0
بغداد	حكومية	49	0	10	39	21,717.5	10.0	60.0	30.0
	أهلية	37	0	4	33	2,190.0	0.0	0.0	0.0
بابل	حكومية	15	0	0	15	0.0	0.0	0.0	0.0
	أهلية	3	0	3	0	0.0	0.0	0.0	0.0
كربلاء	حكومية	6	0	0	6	0.0	0.0	0.0	0.0
	أهلية	2	0	2	0	0.0	0.0	0.0	0.0
واسط	حكومية	8	0	0	8	0.0	0.0	0.0	0.0
	أهلية	0	0	0	0	0.0	0.0	0.0	0.0
التنجف	حكومية	7	0	0	7	0.0	0.0	0.0	0.0
	أهلية	3	0	0	3	0.0	0.0	0.0	0.0
القادسية	حكومية	6	0	0	6	0.0	0.0	0.0	0.0
	أهلية	3	0	3	0	0.0	0.0	0.0	0.0
العتش	حكومية	4	0	0	4	0.0	0.0	0.0	0.0
	أهلية	0	0	0	0	0.0	0.0	0.0	0.0
ذي قار	حكومية	9	0	0	9	0.0	0.0	0.0	0.0
	أهلية	2	0	2	0	0.0	0.0	0.0	0.0

- يفتي -

عدد المستشفيات (الحكومية والأهلية) التي تطبق نظام التصنيف الدولي الخاص بتصنيف الخدمات الطبية (قطاعات معدية) ونسبها المئوية حسب أساليب التخصص والمحافظة

تابع / جدول (103)

المحافظة	النوع	عدد المستشفيات	عدد المستشفيات التي تطبق نظام التصنيف الدولي الخاص بتصنيف الخدمات الطبية				عدد المستشفيات	النوع
			كمية الخدمات الطبية (قطاعات معدية) (نعم/لا)	المجموع	نعم جزئياً	نعم كلياً		
ميسان	حكومية	8	0.0	0.0	8	8	0	0
	أهلية	0	0.0	0.0	0	0	0	0
	حكومية	14	0.0	0.0	14	14	0	0
	أهلية	5	0.0	0.0	5	5	0	0
	حكومية	139	8.3	50.0	127	139	12	0
	أهلية	61	0.0	0.0	57	61	4	0
	إجمالي	250	0.0	0.0	250	250	16	0
	إقليم كردستان	0.0	0.0	0.0	0.0	0.0	0	0
	دھوك	0.0	0.0	0.0	0.0	0.0	0	0
	السليمانية	0.0	0.0	0.0	0.0	0.0	0	0
اربيل	حكومية	14	0.0	0.0	14	14	0	0
	أهلية	6	0.0	0.0	6	6	0	0
	حكومية	19	0.0	0.0	19	19	1	1
	أهلية	13	0.0	0.0	12	13	1	0
	حكومية	68	0.0	0.0	68	68	33	1
	أهلية	32	0.0	0.0	22	32	10	0
	إجمالي	10.0	0.0	0.0	30.0	10.0	28,045.0	0
	حكومية	207	2.2	0.0	161	207	45	1
	أهلية	93	0.0	0.0	79	93	14	0
	إجمالي العراق أهلية	5.0	0.0	1.7	18.3	5.0	156,244.5	300

عدد المؤسسات الصحية الأخرى (عدا المستشفيات الحكومية والأهلية) التي تطبق نظام التصنيف الدولي الخاص بتصنيف التقنيات الطبية (تقنيات معدية) ونسبها المئوية حسب اساليب التخصص والمحافظة

جدول (104)

المحافظة	عدد المؤسسات الصحية الأخرى	نظام التصنيف الدولي الخاص بتصنيف التقنيات الطبية		عدد المؤسسات الصحية الأخرى التي تطبق نظام التصنيف الدولي الخاص بتصنيف التقنيات الطبية	المجموع	نعم كلياً	نعم جزئياً	لا
		كمية التقنيات الطبية (تقنيات معدية)	النسبة المئوية (%)					
كركوك	51	0.0	0.0	0.0	51	0	0	0
ديالى	56	0.0	0.0	0.0	56	0	0	0
بغداد	208	16.7	0.0	3,848.0	208	6	0	0
بابل	53	0.0	0.0	1,560.0	53	52	1	0
كربلاء	36	0.0	0.0	0.0	36	0	0	0
واسط	43	0.0	0.0	0.0	43	0	0	0
النجف	47	0.0	0.0	0.0	47	0	0	0
القادسية	46	0.0	0.0	0.0	46	0	0	0
المثنى	34	0.0	0.0	0.0	34	0	0	0
ذي قار	77	0.0	0.0	0.0	77	0	0	0
ميسان	38	0.0	0.0	0.0	38	0	0	0
النجرة	113	0.0	0.0	0.0	113	0	0	0
إجمالي	802	14.3	0.0	5,408.0	802	7	0	0
أقليم كردستان								
دهوك	91	8.3	0.0	3,512.0	91	79	12	0
السليمانية	142	0.0	0.0	36,391.5	142	96	46	0
أربيل	107	0.0	0.0	0.0	107	106	1	0
إجمالي	340	1.7	0.0	39,903.5	340	281	59	0
إجمالي العراق	1,142	1.5	0.0	45,311.5	1,142	1,076	66	0

عدد المستشفيات (الحكومية والأهلية) التي تطبق نظم التصنيف الدولي الخاص بتصنيفات الطبقة (تقنيات حادة وجراحة) وكميتها والنسب المئوية لأساليب التخصص منها حسب المحافظة

جدول (105)

المحافظة	النوع	عدد المستشفيات	عدد المستشفيات التي تطبق نظام التصنيف الدولي الخاص بتصنيفات الطبقة		عدد المستشفيات	النوع							
			كمية التقنيات الطبية (تقنيات حادة وجراحة) (كم/سنة)	المجموع			لا	نعم جزئياً	نعم كلياً				
كركوك	حكومية	6	14,475.0	0.0	0.0	6	4	2	0	0	0	6	حكومية
	أهلية	2	0.0	0.0	0.0	2	2	0	0	0	2	أهلية	
	حكومية	7	0.0	0.0	0.0	7	7	0	0	0	7	حكومية	
	أهلية	4	0.0	0.0	0.0	4	4	0	0	0	4	أهلية	
	حكومية	49	20,987.5	10.0	60.0	49	39	10	0	0	49	حكومية	
	أهلية	37	3,102.5	0.0	0.0	37	33	4	0	0	37	أهلية	
	حكومية	15	0.0	0.0	0.0	15	15	0	0	0	15	حكومية	
	أهلية	3	0.0	0.0	0.0	3	3	0	0	0	3	أهلية	
	حكومية	6	0.0	0.0	0.0	6	6	0	0	0	6	حكومية	
	أهلية	2	0.0	0.0	0.0	2	2	0	0	0	2	أهلية	
بغداد	حكومية	8	0.0	0.0	0.0	8	8	0	0	0	8	حكومية	
	أهلية	0	0.0	0.0	0.0	0	0	0	0	0	0	أهلية	
بابل	حكومية	3	0.0	0.0	0.0	3	3	0	0	0	3	حكومية	
	أهلية	0	0.0	0.0	0.0	0	0	0	0	0	0	أهلية	
كربلاء	حكومية	6	0.0	0.0	0.0	6	6	0	0	0	6	حكومية	
	أهلية	2	0.0	0.0	0.0	2	2	0	0	0	2	أهلية	
واسط	حكومية	8	0.0	0.0	0.0	8	8	0	0	0	8	حكومية	
	أهلية	0	0.0	0.0	0.0	0	0	0	0	0	0	أهلية	
النجف	حكومية	7	0.0	0.0	0.0	7	7	0	0	0	7	حكومية	
	أهلية	3	0.0	0.0	0.0	3	3	0	0	0	3	أهلية	
القتادسية	حكومية	6	0.0	0.0	0.0	6	6	0	0	0	6	حكومية	
	أهلية	3	0.0	0.0	0.0	3	3	0	0	0	3	أهلية	
المتن	حكومية	4	0.0	0.0	0.0	4	4	0	0	0	4	حكومية	
	أهلية	0	0.0	0.0	0.0	0	0	0	0	0	0	أهلية	
ذي قار	حكومية	9	0.0	0.0	0.0	9	9	0	0	0	9	حكومية	
	أهلية	2	0.0	0.0	0.0	2	2	0	0	0	2	أهلية	

- يتي -

عدد ونسبة المستشفيات (الحكومية والأهلية) التي تطبق نظام التصنيف الدولي الخاص بتصنيفات الطبقة (فئات) حادة وجراحة) وكثافتها والنسب المتوزعة لأساليب التخصص منها حسب المحافظة

تابع / جدول (105)

النسب المتوزعة لأساليب التخصص أو اتلاف التخصصات الحادة والجراحة		عدد المستشفيات التي تطبق نظام التصنيف الدولي الخاص بتصنيف التخصصات الطبية		عدد المستشفيات		النوع		المحافظة		
		الطبية (فئات)	حادة وجراحة (كم/سنة)	المجموع	لا	نعم جزئياً	نعم كلياً			
0.0	0.0	0.0	0.0	8	8	0	0	8	حكومية	
0.0	0.0	0.0	0.0	0	0	0	0	0	أهلية	
0.0	0.0	0.0	0.0	14	14	0	0	14	حكومية	
0.0	0.0	0.0	0.0	5	5	0	0	5	أهلية	
33.3	0.0	0.0	0.0	35,462.5	139	127	12	0	139	حكومية
25.0	0.0	0.0	0.0	3,102.5	61	57	4	0	61	أهلية
إقليم كردستان										
0.0	0.0	0.0	0.0	9,743.0	14	11	3	0	14	حكومية
0.0	0.0	0.0	0.0	6,240.0	5	4	1	0	5	أهلية
0.0	0.0	0.0	0.0	15,820.0	35	16	19	0	35	حكومية
12.5	0.0	0.0	0.0	21,793.4	14	6	8	0	14	أهلية
8.3	0.0	0.0	0.0	47,917.0	19	7	11	1	19	حكومية
0.0	0.0	0.0	0.0	1,512.0	13	12	1	0	13	أهلية
2.9	0.0	0.0	0.0	73,480.0	68	34	33	1	68	حكومية
10.0	0.0	0.0	0.0	29,545.4	32	22	10	0	32	أهلية
10.9	0.0	0.0	0.0	108,942.5	207	161	45	1	207	حكومية
14.3	0.0	0.0	0.0	32,647.9	93	79	14	0	93	أهلية
11.7	0.0	0.0	0.0	141,590.4	300	240	59	1	300	الإجمالي

عدد المؤسسات الصحية الأخرى (عدا المستشفيات الحكومية والأهلية) التي تطبق نظام التصنيف الطبي (تفانيات حادة وجراحة) وكميتها واساليب التخفيض منها حسب المحافظة

جدول (106)

المحافظة	عدد المؤسسات الصحية الأخرى التي تطبق نظام التصنيف الدولي الخاص بتصنيف التفانيات الطبية		عدد المؤسسات الصحية الأخرى	
	المجموع	لا	نعم جزئياً	نعم كلياً
كركوك	51	51	0	0
ديالى	56	56	0	0
بغداد	208	202	6	0
بابل	53	52	1	0
كربلاء	36	36	0	0
واسط	43	43	0	0
النجف	47	47	0	0
القادسية	46	46	0	0
المثنى	34	34	0	0
ذي قار	77	77	0	0
ميسان	38	38	0	0
النجرة	113	113	0	0
إجمالي	802	795	7	0
ألقم كركستان				
دهوك	91	79	12	0
السليمانية	142	96	46	0
أربيل	107	106	1	0
إجمالي	340	281	59	0
إجمالي العراق	1,142	1,076	66	0

عدد ونسبة المستشفيات (الحكومية و الأهلية) التي تطبق نظام التصنيف الدولي الخاص بتصنيف التقنيات الطبية (تقنيات كيميائية) وكميتها والنسب المئوية لأساليب التخلص منها حسب المحافظة

جدول (107)

المحافظة	النوع	عدد المستشفيات	عدد المستشفيات التي تطبق نظام التصنيف الدولي الخاص بتصنيف التقنيات الطبية			عدد التقنيات الكيميائية	النوع
			المجموع	لا	نعم كلياً		
كركوك	حكومية	6	0	2	4	6	0
		2	0	2	2	0	2
		7	0	7	7	0	7
		4	0	4	4	0	4
		49	0	10	39	0	49
		37	0	4	33	0	37
		15	0	15	15	0	15
		3	0	3	3	0	3
		6	0	6	6	0	6
		2	0	2	2	0	2
بغداد	أهلية	8	0	8	8	0	8
		0	0	0	0	0	0
		7	0	7	7	0	7
		3	0	3	3	0	3
		49	0	10	39	0	49
		37	0	4	33	0	37
		15	0	15	15	0	15
		3	0	3	3	0	3
		6	0	6	6	0	6
		2	0	2	2	0	2
بابل	حكومية	15	0	15	15	0	15
		3	0	3	3	0	3
		6	0	6	6	0	6
		2	0	2	2	0	2
		37	0	4	33	0	37
		15	0	15	15	0	15
		3	0	3	3	0	3
		6	0	6	6	0	6
		2	0	2	2	0	2
		15	0	15	15	0	15
كربلاء	أهلية	8	0	8	8	0	8
		0	0	0	0	0	0
		7	0	7	7	0	7
		3	0	3	3	0	3
		49	0	10	39	0	49
		37	0	4	33	0	37
		15	0	15	15	0	15
		3	0	3	3	0	3
		6	0	6	6	0	6
		2	0	2	2	0	2
واسط	حكومية	8	0	8	8	0	8
		0	0	0	0	0	0
		7	0	7	7	0	7
		3	0	3	3	0	3
		49	0	10	39	0	49
		37	0	4	33	0	37
		15	0	15	15	0	15
		3	0	3	3	0	3
		6	0	6	6	0	6
		2	0	2	2	0	2
النجف	أهلية	7	0	7	7	0	7
		3	0	3	3	0	3
		6	0	6	6	0	6
		3	0	3	3	0	3
		49	0	10	39	0	49
		37	0	4	33	0	37
		15	0	15	15	0	15
		3	0	3	3	0	3
		6	0	6	6	0	6
		2	0	2	2	0	2
القائمية	حكومية	6	0	6	6	0	6
		0	0	0	0	0	0
		3	0	3	3	0	3
		4	0	4	4	0	4
		49	0	10	39	0	49
		37	0	4	33	0	37
		15	0	15	15	0	15
		3	0	3	3	0	3
		6	0	6	6	0	6
		2	0	2	2	0	2
العتش	أهلية	4	0	4	4	0	4
		0	0	0	0	0	0
		3	0	3	3	0	3
		4	0	4	4	0	4
		49	0	10	39	0	49
		37	0	4	33	0	37
		15	0	15	15	0	15
		3	0	3	3	0	3
		6	0	6	6	0	6
		2	0	2	2	0	2
ذي قار	حكومية	9	0	9	9	0	9
		0	0	0	0	0	0
		9	0	9	9	0	9
		0	0	0	0	0	0
		49	0	10	39	0	49
		37	0	4	33	0	37
		15	0	15	15	0	15
		3	0	3	3	0	3
		6	0	6	6	0	6
		2	0	2	2	0	2

- يتبع -

عدد ونسبة المؤسسات الصحية الأخرى (عدا المستشفيات الحكومية والأهلية) التي تطبق نظام التصنيف الدولي الخاص بتصنيف النفايات الطبية (نفايات كيميائية) وكميتها والنسب المئوية لأساليب التخلص منها حسب المحافظة

جدول (108)

المحافظة	النسب المئوية لأساليب التخلص أو الألاف النفايات الكيميائية										المؤسسات الصحية الأخرى التي تطبق نظام التصنيف الدولي الخاص بتصنيف النفايات الطبية		المؤسسات الصحية الأخرى التي تطبق نظام التصنيف الدولي الخاص بتصنيف النفايات الطبية				
	جهاز (Autoclave) عالي للموسسة الصحية	تسليمها الى جهة مختصة او رسمية (وزارة الصحة، وزارة البيئة... الخ)	تسليمها الى موقع خاص	تسليمها الى حاويات	تسليم النفايات الى حاويات	تسليم النفايات الى حاويات	التقويم بجهاز الأوتوكلاف (Autoclave) (حرارة + ضغط)	الحرق الداخلي	الحرق او خارج المؤسسة الصحية	تسليم الى مؤسسة صحية اخرى تمتلك حرق داخلي او خارج المؤسسة الصحية باستخدام نظام حرق خاص بها	الحرق داخلي او خارج المؤسسة الصحية باستخدام حرق خاص بها	كمية النفايات الطبية (كجم/سنة)	المجموع	لا	نعم جزئيا	نعم كليا	عدد المؤسسات الصحية الأخرى
كركوك	0.0	0.0	0.0	0.0	0.0	0.0	0.0	0.0	0.0	0.0	0.0	51	51	0	0	0	51
ديالى	0.0	0.0	0.0	0.0	0.0	0.0	0.0	0.0	0.0	0.0	0.0	56	56	0	0	0	56
بغداد	0.0	0.0	0.0	0.0	0.0	0.0	0.0	0.0	0.0	0.0	0.0	208	202	6	0	0	208
بابل	0.0	0.0	0.0	0.0	0.0	0.0	0.0	0.0	100.0	0.0	0.0	53	52	1	0	0	53
كربلاء	0.0	0.0	0.0	0.0	0.0	0.0	0.0	0.0	0.0	0.0	0.0	36	36	0	0	0	36
واسط	0.0	0.0	0.0	0.0	0.0	0.0	0.0	0.0	0.0	0.0	0.0	43	43	0	0	0	43
النجف	0.0	0.0	0.0	0.0	0.0	0.0	0.0	0.0	0.0	0.0	0.0	47	47	0	0	0	47
القادسية	0.0	0.0	0.0	0.0	0.0	0.0	0.0	0.0	0.0	0.0	0.0	46	46	0	0	0	46
المتن	0.0	0.0	0.0	0.0	0.0	0.0	0.0	0.0	0.0	0.0	0.0	34	34	0	0	0	34
ذي قار	0.0	0.0	0.0	0.0	0.0	0.0	0.0	0.0	0.0	0.0	0.0	77	77	0	0	0	77
ميسان	0.0	0.0	0.0	0.0	0.0	0.0	0.0	0.0	0.0	0.0	0.0	38	38	0	0	0	38
البعثة	0.0	0.0	0.0	0.0	0.0	0.0	0.0	0.0	0.0	0.0	0.0	113	113	0	0	0	113
اجمالي	0.0	0.0	0.0	0.0	0.0	0.0	0.0	0.0	14.3	0.0	0.0	156.0	802	795	7	0	802
اقليم كردستان																	
دهوك	0.0	0.0	0.0	0.0	0.0	0.0	0.0	0.0	0.0	0.0	0.0	91	79	12	0	0	91
السليمانية	0.0	0.0	0.0	0.0	0.0	0.0	0.0	0.0	0.0	0.0	0.0	142	96	46	0	0	142
اربيل	0.0	0.0	0.0	0.0	0.0	0.0	0.0	0.0	0.0	0.0	0.0	107	106	1	0	0	107
اجمالي	0.0	0.0	0.0	0.0	0.0	0.0	0.0	0.0	0.0	0.0	0.0	340	281	59	0	0	340
اجمالي العراق	0.0	0.0	0.0	0.0	0.0	0.0	0.0	0.0	1.5	0.0	0.0	156.0	1,142	1,076	66	0	1,142

عدد ونسبة المستشفيات (الحكومية والأهلية) التي تطبق نظام التصنيف الدولي الخاص بتصنيف التقنيات الطبية (تقنيات صيدلانية) وكمتيها والنسب المئوية لإساليب التخلص منها حسب المحافظة

جدول (109)

المحافظة	النوع	عدد المستشفيات	المستشفيات التي تطبق نظام التصنيف الدولي الخاص بتصنيف التقنيات الطبية			عدد المستشفيات
			نعم كلياً	نعم جزئياً لا	المجموع	
كركوك	أهلية	2	0	2	2	6
	حكومية	6	0	4	4	3,650.0
	أهلية	2	0	2	2	0.0
	حكومية	7	0	7	7	0.0
	أهلية	4	0	4	4	0.0
	حكومية	49	0	39	49	0.0
	أهلية	37	0	33	37	0.0
	حكومية	15	0	15	15	0.0
	أهلية	3	0	3	3	0.0
	حكومية	6	0	6	6	0.0
بغداد	أهلية	2	0	2	2	0.0
	حكومية	8	0	8	8	0.0
	أهلية	0	0	0	0	0.0
	حكومية	7	0	7	7	0.0
	أهلية	3	0	3	3	0.0
	حكومية	6	0	6	6	0.0
	أهلية	3	0	3	3	0.0
	حكومية	6	0	6	6	0.0
	أهلية	3	0	3	3	0.0
	حكومية	6	0	6	6	0.0
واسط	أهلية	0	0	0	0	0.0
	حكومية	8	0	8	8	0.0
	أهلية	0	0	0	0	0.0
	حكومية	7	0	7	7	0.0
	أهلية	3	0	3	3	0.0
	حكومية	6	0	6	6	0.0
	أهلية	3	0	3	3	0.0
	حكومية	6	0	6	6	0.0
	أهلية	3	0	3	3	0.0
	حكومية	6	0	6	6	0.0
النجف	أهلية	3	0	3	3	0.0
	حكومية	6	0	6	6	0.0
	أهلية	3	0	3	3	0.0
	حكومية	4	0	4	4	0.0
	أهلية	0	0	0	0	0.0
	حكومية	9	0	9	9	0.0
	أهلية	0	0	0	0	0.0
	حكومية	9	0	9	9	0.0
	أهلية	2	0	2	2	0.0
	حكومية	2	0	2	2	0.0
القادسية	أهلية	2	0	2	2	0.0
	حكومية	9	0	9	9	0.0
	أهلية	0	0	0	0	0.0
	حكومية	4	0	4	4	0.0
	أهلية	0	0	0	0	0.0
	حكومية	9	0	9	9	0.0
	أهلية	0	0	0	0	0.0
	حكومية	9	0	9	9	0.0
	أهلية	2	0	2	2	0.0
	حكومية	2	0	2	2	0.0
المنشئ	أهلية	2	0	2	2	0.0
	حكومية	9	0	9	9	0.0
	أهلية	0	0	0	0	0.0
	حكومية	4	0	4	4	0.0
	أهلية	0	0	0	0	0.0
	حكومية	9	0	9	9	0.0
	أهلية	0	0	0	0	0.0
	حكومية	9	0	9	9	0.0
	أهلية	2	0	2	2	0.0
	حكومية	2	0	2	2	0.0
ذي قار	أهلية	2	0	2	2	0.0
	حكومية	9	0	9	9	0.0
	أهلية	0	0	0	0	0.0
	حكومية	4	0	4	4	0.0
	أهلية	0	0	0	0	0.0
	حكومية	9	0	9	9	0.0
	أهلية	0	0	0	0	0.0
	حكومية	9	0	9	9	0.0
	أهلية	2	0	2	2	0.0
	حكومية	2	0	2	2	0.0

- يتبع -

عدد ونسبة المستشفيات (الحكومية والأهلية) التي تغطي نظام التصنيف الوطني الخاص بتصنيف الخدمات الطبية (خدمات صيدلانية) وكميتها والنسب العمومية لأساليب التخلص منها حسب المحافظة

تابع / جدول (109)

المحافظة	النوع	عدد المستشفيات	المستشفيات التي تغطي نظام التصنيف				عدد المستشفيات			
			الدولي الخاص بتصنيف الخدمات الطبية	المجموع	نعم جزئياً لا	نعم كلياً				
ميسان	أهلية	0.0	0.0	0.0	8	8	0	0	8	حكومية
		0.0	0.0	0.0	0	0	0	0	0	أهلية
		0.0	0.0	0.0	0	0	0	0	0	حكومية
		0.0	0.0	0.0	14	14	0	0	14	أهلية
		0.0	0.0	0.0	5	5	0	0	5	حكومية
		8.3	0.0	0.0	139	127	12	0	139	أهلية
		0.0	0.0	0.0	0	0	0	0	0	حكومية
		0.0	0.0	0.0	61	57	4	0	61	أهلية
		0.0	0.0	0.0	0	0	0	0	0	حكومية
		0.0	0.0	0.0	0	0	0	0	0	أهلية
إقليم كردستان										
دهوك	أهلية	0.0	0.0	0.0	14	11	3	0	14	حكومية
		0.0	0.0	0.0	5	4	1	0	5	أهلية
		0.0	0.0	0.0	35	16	19	0	35	حكومية
		0.0	0.0	0.0	14	6	8	0	14	أهلية
		0.0	0.0	0.0	19	7	11	1	19	حكومية
		0.0	0.0	0.0	13	12	1	0	13	أهلية
		0.0	0.0	0.0	68	34	33	1	68	حكومية
		0.0	0.0	0.0	32	22	10	0	32	أهلية
		0.0	0.0	0.0	0	0	0	0	0	حكومية
		0.0	0.0	0.0	0	0	0	0	0	أهلية
إجمالي										
البيطرة	أهلية	0.0	0.0	0.0	14	14	0	0	14	حكومية
		0.0	0.0	0.0	93	79	14	0	93	أهلية
		0.0	0.0	0.0	207	161	45	1	207	حكومية
		0.0	0.0	0.0	0	0	0	0	0	أهلية
		0.0	0.0	0.0	93	79	14	0	93	حكومية
		0.0	0.0	0.0	0	0	0	0	0	أهلية
		0.0	0.0	0.0	207	161	45	1	207	حكومية
		0.0	0.0	0.0	0	0	0	0	0	أهلية
		0.0	0.0	0.0	93	79	14	0	93	حكومية
		0.0	0.0	0.0	0	0	0	0	0	أهلية
إجمالي العراق أهلية										
الإجمالي										

عدد ونسبة المؤسسات الصحية الأخرى (عدا المستشفيات الحكومية والأهلية) التي تطبق نظام التصنيف الدولي الخاص بتصنيف النفايات الطبية (نفايات صيدلانية) وكميتها والنسب المئوية لأساليب التخلص منها حسب المحافظة

جدول (110)

المحافظة	عدد المؤسسات الصحية الأخرى التي تطبق نظام التصنيف الدولي الخاص بتصنيف النفايات الطبية (كم/سنة)	المجموع	المؤسسات الصحية الأخرى التي تطبق نظام التصنيف الدولي الخاص بتصنيف النفايات الطبية				عدد المؤسسات الصحية الأخرى
			نعم كلياً	نعم جزئياً	لا	عدم كفاية	
كركوك	51	51	0	0	0	51	
ديالى	56	56	0	0	0	56	
بغداد	208	202	6	0	0	208	
بابل	53	52	1	0	0	53	
كربلاء	36	36	0	0	0	36	
واسط	43	43	0	0	0	43	
النجف	47	47	0	0	0	47	
القاسمية	46	46	0	0	0	46	
المثنى	34	34	0	0	0	34	
ذي قار	77	77	0	0	0	77	
ميسان	38	38	0	0	0	38	
البصرة	113	113	0	0	0	113	
إجمالي	802	795	7	0	0	802	
أقدم كردستان							
دهوك	91	79	12	0	0	91	
السليمانية	142	96	46	0	0	142	
أربيل	107	106	1	0	0	107	
إجمالي	340	281	59	0	0	340	
إجمالي العراق	1,670.0	1,142	1,076	66	0	1,142	

عدد ونسبة المستشفيات (الحكومية والأهلية) التي تطبق نظام التصنيف الدولي الخاص بتصنيف التقنيات الطبية (تقنيات ذات محتوى عالي من العناصر الثقيلة) وكميتها والنسب المئوية لأساليب التخصص منها حسب المحافظة

جدول (111)

المحافظة	النوع	عدد المستشفيات	المستشفيات التي تطبق نظام التصنيف الدولي الخاص بتصنيف التقنيات الطبية			عدد المستشفيات	النوع
			كمية التقنيات الطبية (تقنيات ذات محتوى عالي من العناصر الثقيلة)	المجموع	نعم جزئياً لا		
كركوك	حكومية	6	0.0	0.0	0.0	6	حكومية
	أهلية	2	0.0	0.0	0.0	2	أهلية
ديالى	حكومية	7	0.0	0.0	0.0	7	حكومية
	أهلية	4	0.0	0.0	0.0	4	أهلية
بغداد	حكومية	49	0.0	0.0	0.0	49	حكومية
	أهلية	37	0.0	0.0	0.0	37	أهلية
بابل	حكومية	15	0.0	0.0	0.0	15	حكومية
	أهلية	3	0.0	0.0	0.0	3	أهلية
كربلاء	حكومية	6	0.0	0.0	0.0	6	حكومية
	أهلية	2	0.0	0.0	0.0	2	أهلية
واسط	حكومية	8	0.0	0.0	0.0	8	حكومية
	أهلية	0	0.0	0.0	0.0	0	أهلية
النجف	حكومية	7	0.0	0.0	0.0	7	حكومية
	أهلية	3	0.0	0.0	0.0	3	أهلية
القادسية	حكومية	6	0.0	0.0	0.0	6	حكومية
	أهلية	3	0.0	0.0	0.0	3	أهلية
المثنى	حكومية	4	0.0	0.0	0.0	4	حكومية
	أهلية	0	0.0	0.0	0.0	0	أهلية
ذي قار	حكومية	9	0.0	0.0	0.0	9	حكومية
	أهلية	2	0.0	0.0	0.0	2	أهلية

- يفتي -

عدد ونسبة المستشفيات (الحكومية والاهلية) التي تطبق نظام التصنيف الدولي الخاص بتصنيف التقنيات الطبية (تقنيات ذات محتوى عالي من العناصر التقنية) وكميتها والنسب المئوية لأساليب التخصص منها حسب المحافظة

تابع / جدول (111)

المحافظة	النوع	عدد المستشفيات	المستشفيات التي تطبق نظام التصنيف الدولي الخاص بتصنيف التقنيات الطبية		عدد المستشفيات	النوع
			تطبيق نظام التصنيف الدولي الخاص بتصنيف التقنيات الطبية	النسب المئوية لأساليب التخصص		
ميسان	حكومية	8	0.0	0.0	8	0
			0.0	0.0	0	0
			0.0	0.0	0	0
			0.0	0.0	0	0
			0.0	0.0	0	0
			0.0	0.0	0	0
			0.0	0.0	0	0
			0.0	0.0	0	0
			0.0	0.0	0	0
			0.0	0.0	0	0
النجف	حكومية	14	0.0	0.0	14	0
			0.0	0.0	0	0
			0.0	0.0	0	0
			0.0	0.0	0	0
			0.0	0.0	0	0
			0.0	0.0	0	0
			0.0	0.0	0	0
			0.0	0.0	0	0
			0.0	0.0	0	0
			0.0	0.0	0	0
الكاظمين	حكومية	5	0.0	0.0	5	0
			0.0	0.0	0	0
			0.0	0.0	0	0
			0.0	0.0	0	0
			0.0	0.0	0	0
			0.0	0.0	0	0
			0.0	0.0	0	0
			0.0	0.0	0	0
			0.0	0.0	0	0
			0.0	0.0	0	0
الديالى	حكومية	139	0.0	0.0	139	0
			0.0	0.0	127	0
			0.0	0.0	61	57
			0.0	0.0	4	0
			0.0	0.0	0	0
			0.0	0.0	0	0
			0.0	0.0	0	0
			0.0	0.0	0	0
			0.0	0.0	0	0
			0.0	0.0	0	0
الواسط	حكومية	14	0.0	0.0	14	11
			0.0	0.0	3	0
			0.0	0.0	5	4
			0.0	0.0	1	0
			0.0	0.0	0	0
			0.0	0.0	0	0
			0.0	0.0	0	0
			0.0	0.0	0	0
			0.0	0.0	0	0
			0.0	0.0	0	0
السليمانية	حكومية	35	0.0	0.0	35	16
			0.0	0.0	19	0
			0.0	0.0	14	6
			0.0	0.0	8	0
			0.0	0.0	0	0
			0.0	0.0	0	0
			0.0	0.0	0	0
			0.0	0.0	0	0
			0.0	0.0	0	0
			0.0	0.0	0	0
اربيل	حكومية	19	0.0	0.0	19	7
			0.0	0.0	11	1
			0.0	0.0	13	12
			0.0	0.0	1	0
			0.0	0.0	0	0
			0.0	0.0	0	0
			0.0	0.0	0	0
			0.0	0.0	0	0
			0.0	0.0	0	0
			0.0	0.0	0	0
النجف	حكومية	68	0.0	0.0	68	34
			0.0	0.0	33	1
			0.0	0.0	32	22
			0.0	0.0	10	0
			0.0	0.0	0	0
			0.0	0.0	0	0
			0.0	0.0	0	0
			0.0	0.0	0	0
			0.0	0.0	0	0
			0.0	0.0	0	0
الكاظمين	حكومية	207	0.0	0.0	207	161
			0.0	0.0	45	1
			0.0	0.0	93	79
			0.0	0.0	14	0
			0.0	0.0	0	0
			0.0	0.0	0	0
			0.0	0.0	0	0
			0.0	0.0	0	0
			0.0	0.0	0	0
			0.0	0.0	0	0
الكاظمين	حكومية	300	0.0	0.0	300	240
			0.0	0.0	59	1
			0.0	0.0	1,050.0	300
			0.0	0.0	240	59
			0.0	0.0	1	1
			0.0	0.0	0	0
			0.0	0.0	0	0
			0.0	0.0	0	0
			0.0	0.0	0	0
			0.0	0.0	0	0

عدد ونسبة المؤسسات الصحية الأخرى (عدا المستشفيات الحكومية والأهلية) التي تطبق نظام التصنيف الدولي الخاص بتصنيف النظائرات الطبية (نظائرات ذات محتوى عالي من العناصر الثقيلة) وكميتها والنسب المئوية لأساليب التخلص منها حسب المحافظة

جدول (112)

المحافظة	عدد المؤسسات الصحية الأخرى التي تطبق نظام التصنيف الدولي الخاص بتصنيف النظائرات الطبية (نظائرات ذات محتوى عالي من العناصر الثقيلة)	نسب المئوية لأساليب التخلص أو التلاف النظائرات ذات محتوى عالي من العناصر الثقيلة		المجموع	لا	نعم جزئياً	نعم كلياً	عدد المؤسسات الصحية الأخرى	
		التسليم الى موقع تسليم النظائرات الى خزان بالثبات	التسليم الى جهة البلدية نظراً أو حرقها						التسليم الى جهة البلدية نظراً أو حرقها
كركوك	51	0.0	0.0	51	0	0	0	51	
ديالى	56	0.0	0.0	56	0	0	0	56	
بغداد	208	0.0	0.0	208	6	0	0	208	
بابل	53	0.0	0.0	53	1	0	0	53	
كربلاء	36	0.0	0.0	36	0	0	0	36	
واسط	43	0.0	0.0	43	0	0	0	43	
النجف	47	0.0	0.0	47	0	0	0	47	
القادسية	46	0.0	0.0	46	0	0	0	46	
المثنى	34	0.0	0.0	34	0	0	0	34	
ذي قار	77	0.0	0.0	77	0	0	0	77	
ميسان	38	0.0	0.0	38	0	0	0	38	
الناصرية	113	0.0	0.0	113	0	0	0	113	
إجمالي	802	0.0	0.0	802	7	0	0	802	
إقليم كردستان									
دهوك	91	0.0	0.0	91	12	0	0	91	
السليمانية	142	0.0	0.0	142	46	0	0	142	
أربيل	107	0.0	0.0	107	1	0	0	107	
إجمالي	340	0.0	0.0	340	59	0	0	340	
إجمالي العراق	3900.0	0.0	0.0	3900.0	1,142	1,076	66	0	1,142

عدد ونسبة المستشفيات (الحكومية والأهلية) التي تطبق نظام التصنيف الدولي الخاص بتصنيف التفاعلات الطبية (حوايات مضغوطة) وكميتها والنسب المئوية لأساليب التخيص منها حسب المحافظة

جدول (113)

المحافظة	النسب المئوية لأساليب التخيص أو اتلاف الحوايات المضغوطة	المستشفيات التي تطبق نظام التصنيف الدولي الخاص بتصنيف التفاعلات الطبية		عدد المستشفيات	النوع			
		كمية التفاعلات الطبية	المجموع					
المستشفيات التي تطبق نظام التصنيف الدولي الخاص بتصنيف التفاعلات الطبية	النسب المئوية لأساليب التخيص أو اتلاف الحوايات المضغوطة	المستشفيات التي تطبق نظام التصنيف الدولي الخاص بتصنيف التفاعلات الطبية	المجموع	لا	نعم جزئياً	نعم كلياً		
كركوك	0.0	0.0	6	4	2	0	6	حكومية
	0.0	0.0	2	2	0	0	2	أهلية
ديالى	0.0	0.0	7	7	0	0	7	حكومية
	0.0	0.0	4	4	0	0	4	أهلية
بغداد	0.0	0.0	49	39	10	0	49	حكومية
	25.0	0.0	730.0	37	33	4	37	أهلية
بابل	0.0	0.0	15	15	0	0	15	حكومية
	0.0	0.0	3	3	0	0	3	أهلية
كربلاء	0.0	0.0	6	6	0	0	6	حكومية
	0.0	0.0	2	2	0	0	2	أهلية
واسط	0.0	0.0	8	8	0	0	8	حكومية
	0.0	0.0	0	0	0	0	0	أهلية
النجف	0.0	0.0	7	7	0	0	7	حكومية
	0.0	0.0	3	3	0	0	3	أهلية
القادسية	0.0	0.0	6	6	0	0	6	حكومية
	0.0	0.0	3	3	0	0	3	أهلية
المثنى	0.0	0.0	4	4	0	0	4	حكومية
	0.0	0.0	0	0	0	0	0	أهلية
ذي قار	0.0	0.0	9	9	0	0	9	حكومية
	0.0	0.0	2	2	0	0	2	أهلية

- يتبع -

عدد ونسبة المستشفيات الحكومية والأهلية التي تطبق نظام التصنيف الدولي الخاص بتصنيف التفاعلات الطبية (حدايات مضمونة) وكميتها والنسب المئوية لإساليب التخصص منها حسب المحافظة تابع / جدول (113)

المحافظة	النوع	عدد المستشفيات	المستشفيات التي تطبق نظام التصنيف الدولي الخاص بتصنيف التفاعلات الطبية				المجموع	لا	نعم جزئياً	نعم كلياً	عدد المستشفيات	
			الطبية (حدايات مضمونة) (كجم/سنة)	كمية التفاعلات	النسبة المئوية لإساليب التخصص أو الألف الحدايات المضغوطة	النسب المئوية لإساليب التخصص أو الألف الحدايات المضغوطة						
ميسان	حكومية	8	0.0	0.0	0.0	0.0	8	0	0	8		
	أهلية	0	0.0	0.0	0.0	0.0	0	0	0	0		
	حكومية	14	0.0	0.0	0.0	0.0	14	0	0	14		
	أهلية	5	0.0	0.0	0.0	0.0	5	0	0	5		
	حكومية	139	16.7	0.0	0.0	0.0	139	12	0	139		
	أهلية	61	730.0	0.0	0.0	0.0	61	57	4	61		
	إجمالي		365.0	16.7	0.0	0.0	365.0	127	12	0	139	
	إقليم كردستان											
	حكومية	14	0.0	0.0	0.0	0.0	14	11	3	0	14	
	أهلية	5	0.0	0.0	0.0	0.0	5	4	1	0	5	
دهوك	حكومية	35	0.0	0.0	0.0	0.0	35	16	19	0	35	
	أهلية	14	0.0	0.0	0.0	0.0	14	6	8	0	14	
	حكومية	19	8.3	0.0	0.0	0.0	19	7	11	1	19	
	أهلية	13	0.0	0.0	0.0	0.0	13	12	1	0	13	
	إجمالي		6650.0	2.9	0.0	0.0	6650.0	68	34	33	1	68
	أهلية	32	0.0	0.0	0.0	0.0	32	22	10	0	32	
	حكومية	207	4.3	0.0	0.0	0.0	207	161	45	1	207	
	أهلية	93	0.0	0.0	0.0	0.0	93	79	14	0	93	
	إجمالي العراق أهلية		730.0	0.0	0.0	0.0	730.0	79	14	0	93	
	إجمالي		7,745.0	3.3	0.0	0.0	7,745.0	300	240	59	1	300

عدد ونسبة المستشفيات (الحكومية والاهلية) التي تطبق نظام التصنيف الدولي الخاص بتصنيف التقنيات الطبية (تقنيات مشتملة) وكميتها و النسب المئوية لأساليب التخصص منها حسب المحافظة

جدول (114)

نوع المستشفى	المستشفيات التي تطبق نظام التصنيف الدولي الخاص بتصنيف التقنيات الطبية			المستشفيات التي لا تطبق نظام التصنيف الدولي الخاص بتصنيف التقنيات الطبية			عدد المستشفيات	النوع
	تطبيق	نعم جزئياً	لا	نعم كلياً	نعم كلياً	لا		
كركوك	0.0	0.0	0.0	0.0	0.0	0.0	6	حكومية
	0.0	0.0	0.0	0.0	0.0	0.0	2	اهلية
	0.0	0.0	0.0	0.0	0.0	0.0	2	اهلية
ديالى	0.0	0.0	0.0	0.0	0.0	0.0	7	حكومية
	0.0	0.0	0.0	0.0	0.0	0.0	4	اهلية
	0.0	0.0	0.0	0.0	0.0	0.0	4	اهلية
بغداد	0.0	0.0	0.0	0.0	0.0	0.0	49	حكومية
	0.0	0.0	0.0	0.0	0.0	0.0	37	اهلية
	0.0	0.0	0.0	0.0	0.0	0.0	37	اهلية
بابل	0.0	0.0	0.0	0.0	0.0	0.0	15	حكومية
	0.0	0.0	0.0	0.0	0.0	0.0	3	اهلية
	0.0	0.0	0.0	0.0	0.0	0.0	3	اهلية
كربلاء	0.0	0.0	0.0	0.0	0.0	0.0	6	حكومية
	0.0	0.0	0.0	0.0	0.0	0.0	2	اهلية
	0.0	0.0	0.0	0.0	0.0	0.0	2	اهلية
واسط	0.0	0.0	0.0	0.0	0.0	0.0	8	حكومية
	0.0	0.0	0.0	0.0	0.0	0.0	0	اهلية
	0.0	0.0	0.0	0.0	0.0	0.0	0	اهلية
التجف	0.0	0.0	0.0	0.0	0.0	0.0	7	حكومية
	0.0	0.0	0.0	0.0	0.0	0.0	7	اهلية
	0.0	0.0	0.0	0.0	0.0	0.0	3	اهلية
القادسية	0.0	0.0	0.0	0.0	0.0	0.0	6	حكومية
	0.0	0.0	0.0	0.0	0.0	0.0	6	اهلية
	0.0	0.0	0.0	0.0	0.0	0.0	3	اهلية
المثنى	0.0	0.0	0.0	0.0	0.0	0.0	4	حكومية
	0.0	0.0	0.0	0.0	0.0	0.0	4	اهلية
	0.0	0.0	0.0	0.0	0.0	0.0	0	اهلية
ذي قار	0.0	0.0	0.0	0.0	0.0	0.0	9	حكومية
	0.0	0.0	0.0	0.0	0.0	0.0	9	اهلية
	0.0	0.0	0.0	0.0	0.0	0.0	2	اهلية
	0.0	0.0	0.0	0.0	0.0	0.0	2	اهلية

- يتبع -

عدد ونسبة المستشفيات (الحكومية والأهلية) التي تطبق نظام التصنيف الدولي الخاص بتصنيف التفاريات الطبية (تفاريات مشتقة) وكميتها والنسب المئوية لأساليب التخلص منها حسب المحافظة

تابع / جدول (114)

المحافظة	النوع	عدد المستشفيات	المستشفيات التي تطبق نظام التصنيف الدولي الخاص بتصنيف التفاريات الطبية				كمية التفاريات الطبية (تفاريات مشتقة) (كغم/سنة)	المستشفيات التي تطبق نظام التصنيف الدولي الخاص بتصنيف التفاريات الطبية			عدد المستشفيات		
			المجموع	لا	نعم جزئياً	نعم كلياً		المجموع	أهلية	حكومية			
ميسان	حكومية	8	0	0	8	0.0	0.0	0.0	0.0	0.0	0.0	0.0	
	أهلية	0	0	0	0	0.0	0.0	0.0	0.0	0.0	0.0	0.0	
	حكومية	14	0	0	14	0.0	0.0	0.0	0.0	0.0	0.0	0.0	
	أهلية	5	0	5	5	0.0	0.0	0.0	0.0	0.0	0.0	0.0	
	حكومية	139	0	12	127	730.0	0.0	0.0	0.0	0.0	0.0	8.3	
	أهلية	61	0	4	57	0.0	0.0	0.0	0.0	0.0	0.0	0.0	
	إجمالي												
	إقليم كردستان												
	دهوك	حكومية	14	0	3	11	0.0	0.0	0.0	0.0	0.0	0.0	0.0
	أهلية	5	0	1	4	0.0	0.0	0.0	0.0	0.0	0.0	0.0	0.0
السليمانية	حكومية	35	0	19	16	0.0	0.0	0.0	0.0	0.0	0.0	0.0	
أهلية	14	0	8	6	0.0	0.0	0.0	0.0	0.0	0.0	0.0	0.0	
اربيل	حكومية	19	1	11	7	430.0	0.0	0.0	0.0	0.0	0.0	16.7	
أهلية	13	0	1	12	0.0	0.0	0.0	0.0	0.0	0.0	0.0	0.0	
إجمالي	حكومية	68	1	33	34	430.0	0.0	0.0	0.0	0.0	0.0	5.9	
أهلية	32	0	10	22	0.0	0.0	0.0	0.0	0.0	0.0	0.0	0.0	
إجمالي	حكومية	207	1	45	161	1,160.0	0.0	0.0	0.0	0.0	0.0	4.3	
أهلية	93	0	14	79	0.0	0.0	0.0	0.0	0.0	0.0	0.0	0.0	
إجمالي العراق أهلية	300	1	59	240	1,160.0	0.0	0.0	0.0	0.0	0.0	0.0	3.3	
إجمالي													1.7

عدد ونسبة المستشفيات (الحكومية والأهلية) التي تطبق نظام التصنيف الدولي الخاص بتصنيف النفايات الطبية (نفايات سامة جينياً) وكميتها والنسب المئوية لإساليب التخلص منها حسب المحافظة

جدول (115)

المحافظة	النوع	عدد المستشفيات	المستشفيات التي تطبق نظام التصنيف الدولي الخاص بتصنيف النفايات الطبية			الطبية (نفايات سامة جينياً) (نعم/لا/متى)	المجموع	نعم جزئياً	نعم كلياً	لا
			كمية النفايات	النسب المئوية لإساليب التخلص أو اتلاف النفايات السامة جينياً	المستشفيات التي تطبق نظام التصنيف الدولي الخاص بتصنيف النفايات الطبية					
كركوك	حكومية	6	0.0	0.0	0.0	6	4	2	0	0
	أهلية	2	0.0	0.0	0.0	2	2	0	0	0
	حكومية	7	0.0	0.0	0.0	7	7	0	0	0
	أهلية	4	0.0	0.0	0.0	4	4	0	0	0
	حكومية	49	0.0	0.0	0.0	49	39	10	0	0
	أهلية	37	0.0	0.0	0.0	37	33	4	0	0
	حكومية	15	0.0	0.0	0.0	15	15	0	0	0
	أهلية	3	0.0	0.0	0.0	3	3	0	0	0
	حكومية	6	0.0	0.0	0.0	6	6	0	0	0
	أهلية	2	0.0	0.0	0.0	2	2	0	0	0
بغداد	حكومية	15	0.0	0.0	0.0	15	15	0	0	0
	أهلية	3	0.0	0.0	0.0	3	3	0	0	0
	حكومية	6	0.0	0.0	0.0	6	6	0	0	0
	أهلية	2	0.0	0.0	0.0	2	2	0	0	0
	حكومية	8	0.0	0.0	0.0	8	8	0	0	0
	أهلية	0	0.0	0.0	0.0	0	0	0	0	0
	حكومية	7	0.0	0.0	0.0	7	7	0	0	0
	أهلية	3	0.0	0.0	0.0	3	3	0	0	0
	حكومية	6	0.0	0.0	0.0	6	6	0	0	0
	أهلية	3	0.0	0.0	0.0	3	3	0	0	0
النجف	حكومية	3	0.0	0.0	0.0	3	3	0	0	0
	أهلية	6	0.0	0.0	0.0	6	6	0	0	0
	حكومية	3	0.0	0.0	0.0	3	3	0	0	0
	أهلية	6	0.0	0.0	0.0	6	6	0	0	0
	حكومية	3	0.0	0.0	0.0	3	3	0	0	0
	أهلية	6	0.0	0.0	0.0	6	6	0	0	0
	حكومية	4	0.0	0.0	0.0	4	4	0	0	0
	أهلية	0	0.0	0.0	0.0	0	0	0	0	0
	حكومية	9	0.0	0.0	0.0	9	9	0	0	0
	أهلية	2	0.0	0.0	0.0	2	2	0	0	0
ذي قار	حكومية	4	0.0	0.0	0.0	4	4	0	0	0
	أهلية	0	0.0	0.0	0.0	0	0	0	0	0
	حكومية	9	0.0	0.0	0.0	9	9	0	0	0
	أهلية	2	0.0	0.0	0.0	2	2	0	0	0

- يتبع -

عدد ونسبة المستشفيات (الحكومية والأهلية) التي تطبق نظام التصنيف الدولي الخاص بتصنيف التفاتيات الطبية (تفاتيات سامة جينياً) وكميتها والنسب المئوية لأساليب التخاص منها حسب المحافظة

تابع / جدول (115)

المحافظة	النسب المئوية لأساليب التخاص أو التالف التفاتيات السامة جينياً										المستشفيات التي تطبق نظام التصنيف الدولي الخاص بتصنيف التفاتيات الطبية			عدد المستشفيات النوع	المحافظة		
	تسليمها الى جهة متخصصة او رسمية (Anitochave) عند وزارة الصحة... التفاتيات	تسليمها الى موقع خاص بالتفاتيات الطبية نظرها التفاتيات او حرقتها التفاتية	التعليم بجهان الأوتوكليف (Anitochave) (حرارة + ضغط)	الحرق الاعلى الى داخل الموزسة الصحية	تسليم الى موزسة صحية اخرى تمتلك محرقة او جهاز Anitochave (shredder)	الحرق داخل الموزسة الصحية باستخدام محرقة نظامية خاصة بها	الحرق داخل الموزسة الصحية باستخدام محرقة نظامية خاصة بها	كمية التفاتيات الطبية (تفاتيات سامة جينياً) (كغم/سنة)	المجموع	لا	نعم جزئياً	نعم كلياً					
ميسان	0.0	0.0	0.0	0.0	0.0	0.0	0.0	0.0	0.0	0.0	8	8	0	0	0	8	حكومية
	0.0	0.0	0.0	0.0	0.0	0.0	0.0	0.0	0.0	0.0	0	0	0	0	0	0	أهلية
النجف	0.0	0.0	0.0	0.0	0.0	0.0	0.0	0.0	0.0	0.0	14	14	0	0	0	14	حكومية
	0.0	0.0	0.0	0.0	0.0	0.0	0.0	0.0	0.0	0.0	5	5	0	0	0	5	أهلية
بغداد	0.0	0.0	0.0	0.0	0.0	0.0	0.0	0.0	0.0	0.0	139	127	12	0	0	139	حكومية
	0.0	0.0	0.0	0.0	0.0	0.0	0.0	0.0	0.0	0.0	61	57	4	0	0	61	أهلية
القادسية	0.0	0.0	0.0	0.0	0.0	0.0	0.0	0.0	0.0	0.0	14	11	3	0	0	14	حكومية
	0.0	0.0	0.0	0.0	0.0	0.0	0.0	0.0	0.0	0.0	5	4	1	0	0	5	أهلية
السليمانية	0.0	0.0	0.0	0.0	0.0	0.0	0.0	0.0	0.0	0.0	35	16	19	0	0	35	حكومية
	0.0	0.0	0.0	0.0	0.0	0.0	0.0	0.0	0.0	0.0	14	6	8	0	0	14	أهلية
اربيل	0.0	0.0	0.0	0.0	0.0	0.0	0.0	0.0	0.0	0.0	19	7	11	1	1	19	حكومية
	0.0	0.0	0.0	0.0	0.0	0.0	0.0	0.0	0.0	0.0	13	12	1	0	0	13	أهلية
البيشمركة	0.0	0.0	0.0	0.0	0.0	0.0	0.0	0.0	0.0	0.0	2,225.0	68	34	33	1	68	حكومية
	0.0	0.0	0.0	0.0	0.0	0.0	0.0	0.0	0.0	0.0	2,225.0	32	22	10	0	32	أهلية
الحداد	0.0	0.0	0.0	0.0	0.0	0.0	0.0	0.0	0.0	0.0	2,225.0	207	161	45	1	207	حكومية
	0.0	0.0	0.0	0.0	0.0	0.0	0.0	0.0	0.0	0.0	93	79	14	0	0	93	أهلية
الجمهورية العراقية	0.0	0.0	0.0	0.0	0.0	0.0	0.0	0.0	0.0	0.0	2,225.0	300	240	59	1	300	الإجمالي

المسح البيئي لنشاط الخدمات الطبية في العراق لسنة 2015

عدد ونسبة المؤسسات الصحية الحكومية والأهلية التي تطبق نظام التصنيف الدولي الخاص بتصنيف التقنيات الطبية (تقنيات سامة جينية) وكميتها والنسب المئوية لأساليب التخصص منها حسب المحافظة

جدول (116)

المحافظة	المؤسسات الصحية الأخرى التي تطبق نظام التصنيف الدولي الخاص بتصنيف التقنيات الطبية		عدد المؤسسات الصحية الأخرى		المؤسسات الصحية الحكومية والأهلية التي تطبق نظام التصنيف الدولي الخاص بتصنيف التقنيات الطبية	المؤسسات الصحية الأخرى التي تطبق نظام التصنيف الدولي الخاص بتصنيف التقنيات الطبية	المؤسسات الصحية الأخرى التي تطبق نظام التصنيف الدولي الخاص بتصنيف التقنيات الطبية	المؤسسات الصحية الأخرى التي تطبق نظام التصنيف الدولي الخاص بتصنيف التقنيات الطبية	المؤسسات الصحية الأخرى التي تطبق نظام التصنيف الدولي الخاص بتصنيف التقنيات الطبية
	المؤسسات الصحية الأخرى التي تطبق نظام التصنيف الدولي الخاص بتصنيف التقنيات الطبية	المؤسسات الصحية الأخرى التي تطبق نظام التصنيف الدولي الخاص بتصنيف التقنيات الطبية	المؤسسات الصحية الأخرى التي تطبق نظام التصنيف الدولي الخاص بتصنيف التقنيات الطبية	المؤسسات الصحية الأخرى التي تطبق نظام التصنيف الدولي الخاص بتصنيف التقنيات الطبية					
كركوك	0.0	0.0	51	51	0	0	0	0	51
ديالى	0.0	0.0	56	56	0	0	0	0	56
بغداد	0.0	0.0	208	202	6	0	0	0	208
بابل	0.0	0.0	53	52	1	0	0	0	53
كربلاء واسط	0.0	0.0	36	36	0	0	0	0	36
النجف	0.0	0.0	43	43	0	0	0	0	43
القادسية	0.0	0.0	46	46	0	0	0	0	46
المنجلى	0.0	0.0	34	34	0	0	0	0	34
ذي قار	0.0	0.0	77	77	0	0	0	0	77
ميسان	0.0	0.0	38	38	0	0	0	0	38
البعثة	0.0	0.0	113	113	0	0	0	0	113
إجمالي	0.0	0.0	802	795	7	0	0	0	802
إقليم كركستان	0.0	0.0	91	79	12	0	0	0	91
دهوك	0.0	0.0	142	96	46	0	0	0	142
السليمانية	0.0	0.0	107	106	1	0	0	0	107
اربيل	0.0	0.0	340	281	59	0	0	0	340
إجمالي العراق	0.0	0.0	1,142	1,076	66	0	0	0	1,142

الجدول التفصيلية

القسم (H) : المخلفات الغازية (الناجمة عن المحارق)

عدد ونسبة المستشفيات (الحكومية و الأهلية) التي تمتلك محارق وعدد المحارق حسب النوع والمحافظة

جدول (117)

المحافظة	النوع	عدد المستشفيات التي تمتلك محارق		عدد المحارق الكلية	عدد المحارق العاملة	المحارق العاملة حسب النوع		مشارك من الطواقم او الكوادر	مشارك من برميل اسطواني	مشارك الفرت الدور	مشارك ذات العرقرة الواحدة	مشارك ذات العرقين	مشارك ذات العرقين	عدد المحارق	عدد المحارق العاملة	النسبة %	عدد المستشفيات	النوع
		المحارق	النسبة %			المحارق	النسبة %											
كركوك	أهلية	2	0.0	0	0	0	0	0	0.0	0	0.0	0	0.0	0	0	0.0	0	أهلية
	حكومية	6	100.0	3	3	3	3	0	33.3	1	66.7	2	0.0	0	0	0.0	1	حكومية
ديالى	أهلية	4	0.0	0	0	0	0	0	0.0	0	0.0	0	0.0	0	0	0.0	0	أهلية
	حكومية	7	71.4	3	3	3	3	0	0.0	0	100.0	0	0.0	0	0	0.0	0	حكومية
بغداد	أهلية	1	2.7	1	1	1	1	0	0.0	0	0.0	0	0.0	0	0	0.0	0	أهلية
	حكومية	37	73.5	35	67	27	11.4	4	5.7	2.9	77.1	27	11.4	4	35	67	73.5	36
بابل	أهلية	3	0.0	0	0	0	0	0	0.0	0	0.0	0	0.0	0	0	0.0	0	أهلية
	حكومية	15	73.3	1	15	1	0.0	0	0.0	0	100.0	1	0.0	0	1	15	73.3	11
كربلاء	أهلية	2	50.0	0	1	0	0.0	0	0.0	0	0.0	0	0.0	0	0	0.0	0	أهلية
	حكومية	6	66.7	1	5	0	0.0	0	0.0	0	100.0	1	0.0	0	1	5	66.7	4
واسط	أهلية	0	0.0	0	0	0	0.0	0	0.0	0	0.0	0	0.0	0	0	0.0	0	أهلية
	حكومية	8	62.5	0	6	0	0.0	0	0.0	0	0.0	0	0.0	0	0	0.0	0	حكومية
النجف	أهلية	0	0.0	0	0	0	0.0	0	0.0	0	0.0	0	0.0	0	0	0.0	0	أهلية
	حكومية	7	71.4	1	8	1	0.0	0	0.0	0	100.0	1	0.0	0	1	8	71.4	5
القاسمية	أهلية	3	0.0	0	0	0	0.0	0	0.0	0	0.0	0	0.0	0	0	0.0	0	أهلية
	حكومية	6	83.3	4	5	3	0.0	0	0.0	0	75.0	3	0.0	0	4	5	83.3	5
العتش	أهلية	0	0.0	0	0	0	0.0	0	0.0	0	0.0	0	0.0	0	0	0.0	0	أهلية
	حكومية	4	100.0	1	5	0	0.0	0	0.0	0	0.0	0	0.0	0	1	5	100.0	4
ذي قار	أهلية	2	0.0	0	0	0	0.0	0	0.0	0	0.0	0	0.0	0	0	0.0	0	أهلية
	حكومية	9	55.6	1	7	1	100.0	1	0.0	0	0.0	0	100.0	1	1	7	55.6	5

-تتبع-

عدد ونسبة المستشفيات (الحكومية والأهلية) التي تمتلك محارق وعدد المحارق حسب النوع والمحافظة

تابع / جدول (117)

المحافظة	النوع	عدد المستشفيات التي تمتلك محارق		عدد المحارق		عدد المحارق العاملة		عدد المحارق التي تمتلك محارق من برميل اسطواني		مخارج الفترات الدور		مخارج من الطابق او العنكبوت	
		المستشفيات	المحارق	المحارق	الكل	المحارق	الكل	المحارق ذات الغرفة الواحدة	المحارق ذات الفترات الدور	المحارق من برميل اسطواني	مخارج من الطابق او العنكبوت	النسبة %	النسبة %
ميسان	حكومية	8	4	5	1	0	0	0	0	0	0	0	1
	أهلية	0	0	0	0	0	0	0	0	0	0	0	0
	اجمالية	8	4	5	1	0	0	0	0	0	0	0	1
الناصرية	حكومية	14	11	15	13	13	1	8	7.7	0	0	0	4
	أهلية	5	0	0	0	0	0	0	0.0	0	0.0	0	0
	اجمالية	19	11	15	13	13	1	8	7.7	0	0.0	0	4
النجف	حكومية	14	9	10	8	8	4	2	50.0	2	25.0	1	12.5
	أهلية	5	1	1	1	1	0	1	100.0	0	0.0	0	0.0
	اجمالية	19	10	11	9	9	5	3	33.3	1	12.5	1	12.5
الربيع	حكومية	14	1	15	9	6	11.1	6	11.1	1	11.1	1	11.1
	أهلية	4	4	4	1	1	0	0	0.0	1	100.0	1	100.0
	اجمالية	18	5	19	10	7	4	4	44.4	2	9.1	2	9.1
النجف	حكومية	32	6	33.3	1	33.3	1	33.3	33.3	0	0.0	1	33.3
	أهلية	207	131	185	12	14.0	58	67.4	67.4	6	7.0	6	7.0
	اجمالية	239	137	185	14	16.7	116	16.7	16.7	7	7.0	7	7.0
النجف	حكومية	93	9	10	1	16.7	1	33.3	33.3	2	16.7	1	16.7
	أهلية	140	140	140	60	65.2	3	3.3	3.3	7	7.6	7	7.6
	اجمالية	233	149	195	61	26.2	63	26.2	26.2	9	9.8	9	9.8

عدد ونسبة المؤسسات الصحية الأخرى (عدا المستشفيات الحكومية والأهلية) التي تمتلك محارق وعدد المحارق حسب النوع والمحافظة

جدول (118)

المحافظة	المحارق العاملة حسب النوع						عدد المحارق		المؤسسات الصحية الأخرى التي تمتلك محارق		عدد المؤسسات الصحية الأخرى	المحافظة
	محارق من الطوبوق أو الكوريت	محارق من برميل اسطواني	محارق من القرن النوار	محارق ذات الفريجة الواحدة	محارق ذات الفريجتين	عدد المحارق العاملة	عدد المحارق الكلي	نسبة محارق	عدد			
	%	العدد	%	العدد	%	العدد	%	العدد	%	العدد		
كركوك	0.0	0	0.0	0	0.0	0	0.0	0	27	52.9	27	51
ديالى	0.0	0	0.0	0	10.0	1	60.0	6	30.0	3	10	16
بغداد	58.3	28	8.3	4	0.0	0	29.2	14	4.2	2	48	62
بابل	0.0	0	0.0	0	0.0	0	100.0	1	0.0	0	1	8
كربلاء	0.0	0	0.0	0	0.0	0	100.0	3	0.0	0	3	11
واسط	0.0	0	0.0	0	0.0	0	0.0	0	0.0	0	0	0
التجف	0.0	0	0.0	0	0.0	0	100.0	3	0.0	0	3	10
القادسية	33.3	1	33.3	1	0.0	0	33.3	1	0.0	0	3	15
العتش	0.0	0	100.0	10	0.0	0	0.0	0	0.0	0	10	22
ذي قار	0.0	0	0.0	0	0.0	0	0.0	0	0.0	0	0	11
ميسان	57.1	4	42.9	3	0.0	0	0.0	0	0.0	0	7	8
النجف	83.3	75	2.2	2	0.0	0	14.4	13	0.0	0	90	100
إجمالي	61.7	108	11.4	20	0.6	1	23.4	41	2.9	5	175	290
أقليم كردستان												
دهوك	54.5	12	13.6	3	4.5	1	18.2	4	9.1	2	22	23
السليمانية	0.0	0	25.0	1	25.0	1	25.0	1	25.0	1	4	4
أربيل	8.3	1	33.3	4	0.0	0	58.3	7	0.0	0	12	19
إجمالي	34.2	13	21.1	8	5.3	2	31.6	12	7.9	3	38	46
إجمالي العراق	56.8	121	13.1	28	1.4	3	24.9	53	3.8	8	213	336

عدد ونسبة المستشفيات (الحكومية والأهلية) التي تمتلك محارق وعدد المحارق الكلية حسب الموقع والمحافظه

جدول (119)

المحافظة	النوع	عدد المستشفيات التي تمتلك محارق		عدد المحارق الكلية حسب الموقع		التوزيع النسبي للمحارق الكلية حسب الموقع	
		العدد	%	داخل المستشفى	خارج المستشفى	داخل المستشفى	خارج المستشفى
كركوك	حكومية	6	100.0	6	0	100.0	0.0
	أهلية	0	0.0	0	0	0.0	0.0
ديالى	حكومية	7	71.4	8	0	100.0	0.0
	أهلية	0	0.0	0	0	0.0	0.0
بغداد	حكومية	36	73.5	63	4	94.0	6.0
	أهلية	1	2.7	0	1	0.0	100.0
بابل	حكومية	11	73.3	15	0	100.0	0.0
	أهلية	0	0.0	0	0	0.0	0.0
كربلاء	حكومية	4	66.7	5	0	100.0	0.0
	أهلية	1	50.0	1	0	100.0	0.0
واسط	حكومية	5	62.5	6	0	100.0	0.0
	أهلية	0	0.0	0	0	0.0	0.0
التنجف	حكومية	5	71.4	5	3	62.5	37.5
	أهلية	0	0.0	0	0	0.0	0.0
القاسمية	حكومية	5	83.3	5	0	100.0	0.0
	أهلية	1	33.3	2	0	100.0	0.0
العتش	حكومية	4	100.0	5	0	100.0	0.0
	أهلية	0	0.0	0	0	0.0	0.0
ذي قار	حكومية	5	55.6	5	2	71.4	28.6
	أهلية	0	0.0	0	0	0.0	0.0

- يتبع -

عدد ونسبة المستشفيات (الحكومية والأهلية) التي تمتلك محارق وعدد المحارق الكلية حسب الموقع والمحافظه

تابع / جدول (119)

المحافظة	النوع	عدد المستشفيات		المستشفيات التي تمتلك محارق		النوع	عدد المحارق الكلية حسب الموقع	التوزيع النسبي للمحارق الكلية حسب الموقع	
		عدد	%	داخل المستشفى	خارج المستشفى			داخل المستشفى	خارج المستشفى
ميسان	حكومية	4	50.0	5	0	5	100.0	0.0	0.0
	أهلية	0	0.0	0	0	0	0.0	0.0	0.0
	إجمالي	4	50.0	5	0	5	100.0	0.0	0.0
النجف	حكومية	11	78.6	15	0	15	100.0	0.0	0.0
	أهلية	0	0.0	0	0	0	0.0	0.0	0.0
	إجمالي	11	78.6	15	0	15	100.0	0.0	0.0
بغداد	حكومية	101	72.7	143	9	152	94.1	5.9	0.0
	أهلية	3	4.9	3	1	4	75.0	25.0	0.0
	إجمالي	104	77.6	146	10	156	94.1	5.9	0.0
القادسية	حكومية	9	64.3	10	0	10	100.0	0.0	0.0
	أهلية	1	20.0	0	1	1	0.0	100.0	0.0
	إجمالي	10	84.3	10	1	11	100.0	0.0	0.0
السليمانية	حكومية	7	20.0	7	1	8	87.5	12.5	0.0
	أهلية	1	7.1	1	0	1	100.0	0.0	0.0
	إجمالي	8	27.1	8	1	9	87.5	12.5	0.0
اربيل	حكومية	14	73.7	14	1	15	93.3	6.7	0.0
	أهلية	4	30.8	3	1	4	75.0	25.0	0.0
	إجمالي	18	104.5	17	2	19	93.3	6.7	0.0
النجف	حكومية	30	44.1	31	2	33	93.9	6.1	0.0
	أهلية	6	18.8	4	2	6	66.7	33.3	0.0
	إجمالي	36	62.9	35	4	39	93.9	6.1	0.0
النجف	حكومية	131	63.3	174	11	185	94.1	5.9	0.0
	أهلية	9	9.7	7	3	10	70.0	30.0	0.0
	إجمالي	140	73.0	181	14	195	92.8	7.2	0.0

عدد ونسبة المؤسسات الصحية الأخرى (عدا المستشفيات الحكومية والأهلية) التي تمتلك محارق و عدد المحارق الكلية حسب الموقع والمحافظات

جدول (120)

المحافظة	التوزيع النسبي للمحارق الكلية حسب الموقع		عدد المحارق الكلية حسب الموقع		المؤسسات الصحية الأخرى التي تمتلك محارق		عدد المؤسسات الصحية الأخرى		
	خارج المؤسسة الصحية	داخل المؤسسة الصحية	المجموع	خارج المؤسسة الصحية	داخل المؤسسة الصحية	%			
كركوك	100.0	0.0	100.0	27	0	27	52.9	27	51
ديالى	100.0	0.0	100.0	16	0	16	29.1	16	55
بغداد	100.0	9.7	90.3	62	6	56	28.4	59	208
بابل	100.0	0.0	100.0	8	0	8	13.2	7	53
كربلاء	100.0	18.2	81.8	11	2	9	27.0	10	37
واسط	0.0	0.0	0.0	0	0	0	0.0	0	43
النجف	100.0	10.0	90.0	10	1	9	21.3	10	47
القادسية	100.0	0.0	100.0	15	0	15	31.9	15	47
المشي	100.0	22.7	77.3	22	5	17	64.7	22	34
ذي قار	100.0	9.1	90.9	11	1	10	14.3	11	77
ميسان	100.0	0.0	100.0	8	0	8	21.1	8	38
النجرة	100.0	2.0	98.0	100	2	98	83.0	93	112
إجمالي	100.0	5.9	94.1	290	17	273	34.7	278	802
أقليم كردستان									
دهوك	100.0	0.0	100.0	23	0	23	23.1	21	91
السليمانية	100.0	0.0	100.0	4	0	4	2.8	4	142
أربيل	100.0	0.0	100.0	19	0	19	17.8	19	107
إجمالي	100.0	0.0	100.0	46	0	46	12.9	44	340
إجمالي العراق	100.0	5.1	94.9	336	17	319	28.20	322	1,142

عدد المستشفيات (الحكومية والأهلية) حسب امتلاكها للمحارق وإجراءات الصيانة عليها وعدد المحارق حسب الحالة الفعلية والمحافظة

جدول (121)

المحافظة	النوع	عدد المستشفيات التي تمتلك محارق	التوزيع النسبي للمستشفيات حسب القيام بإجراء الصيانة الضرورية على المحارق		عدد المحارق حسب الحالة الفعلية		التوزيع النسبي للمحارق حسب الحالة الفعلية				
			لا يطبق	المجموع	غير عاملة (لا تستخدم)	عاملة (لا تستخدم)	غير عاملة (لا تستخدم)	عاملة (لا تستخدم)			
كركوك	حكومية	6	0.0	100.0	3	2	1	6	16.7	33.3	50.0
	أهلية	0	0.0	0.0	0	0	0	0	0.0	0.0	0.0
ديالى	حكومية	8	20.0	100.0	3	2	8	8	37.5	37.5	37.5
	أهلية	0	0.0	0.0	0	0	0	0	0.0	0.0	0.0
بغداد	حكومية	36	5.6	100.0	35	21	11	67	31.3	52.2	67
	أهلية	1	0.0	100.0	1	0	0	1	0.0	100.0	100.0
بابل	حكومية	11	27.3	100.0	1	9	5	15	60.0	6.7	6.7
	أهلية	0	0.0	0.0	0	0	0	0	0.0	0.0	0.0
كربلاء	حكومية	4	0.0	100.0	1	2	2	5	40.0	20.0	20.0
	أهلية	1	100.0	0.0	0	0	1	1	0.0	0.0	0.0
واسط	حكومية	5	40.0	100.0	0	4	2	6	66.7	0.0	0.0
	أهلية	0	0.0	0.0	0	0	0	0	0.0	0.0	0.0
النجف	حكومية	8	0.0	100.0	1	4	3	8	50.0	12.5	12.5
	أهلية	0	0.0	0.0	0	0	0	0	0.0	0.0	0.0
القادسية	حكومية	5	0.0	100.0	4	1	0	5	20.0	80.0	80.0
	أهلية	1	100.0	0.0	2	0	0	2	0.0	100.0	100.0
العتش	حكومية	4	50.0	100.0	1	2	2	5	40.0	20.0	20.0
	أهلية	0	0.0	0.0	0	0	0	0	0.0	0.0	0.0
ذي قار	حكومية	5	40.0	100.0	1	5	1	7	71.4	14.3	14.3
	أهلية	0	0.0	0.0	0	0	0	0	0.0	0.0	0.0

-- يتبع --

عدد المستشفيات (الحكومية والأهلية) حسب امتلاكها للمحارق وعدد الصيابة عليها وعدد المحارق حسب الحالة العملية والمحافظة

تابع / جدول (121)

المحافظة	التوزيع النسبي للمستشفيات حسب الامتلاك المحلي للمحارق	عدد المحارق حسب الحالة العملية		التوزيع النسبي للمستشفيات حسب القيام بإجراء الصيانة التورية على المحارق		عدد المحارق التي تمتلك محارق	عدد المستشفيات التي تمتلك محارق	النوع							
		عملية (وتستخدم)	غير عملية (وتستخدم)	عملية (وتستخدم)	غير عملية (وتستخدم)				لا يطبق	لا	نعم				
ميسان	100.0	20.0	60.0	20.0	5	1	3	1	100.0	75.0	0.0	25.0	5	4	حكومية
	0.0	0.0	0.0	0.0	0	0	0	0	0.0	0.0	0.0	0.0	0	0	أهلية
النجف	100.0	13.3	0.0	86.7	15	2	0	13	100.0	0.0	0.0	100.0	15	11	حكومية
	0.0	0.0	0.0	0.0	0	0	0	0	0.0	0.0	0.0	0.0	0	0	أهلية
النجف	100.0	21.1	36.8	42.1	152	32	56	64	100.0	12.9	12.9	74.3	152	101	حكومية
	100.0	25.0	0.0	75.0	4	1	0	3	100.0	0.0	33.3	66.7	4	3	أهلية
النجف	100.0	10.0	10.0	80.0	10	1	1	8	100.0	0.0	0.0	100.0	10	9	حكومية
	100.0	0.0	0.0	100.0	1	0	0	1	100.0	0.0	0.0	100.0	1	1	أهلية
النجف	100.0	25.0	12.5	62.5	8	2	1	5	100.0	14.3	14.3	71.4	8	7	حكومية
	100.0	0.0	0.0	100.0	1	0	0	1	100.0	0.0	0.0	100.0	1	1	أهلية
النجف	100.0	33.3	6.7	60.0	15	5	1	9	100.0	14.3	28.6	57.1	15	14	حكومية
	100.0	0.0	75.0	25.0	4	0	3	1	100.0	0.0	0.0	100.0	4	4	أهلية
النجف	100.0	24.2	9.1	66.7	33	8	3	22	100.0	10.0	16.7	73.3	33	30	حكومية
	100.0	0.0	50.0	50.0	6	0	3	3	100.0	0.0	0.0	100.0	6	6	أهلية
النجف	100.0	21.6	31.9	46.5	185	40	59	86	100.0	12.2	13.7	74.0	185	131	حكومية
	100.0	10.0	30.0	60.0	10	1	3	6	100.0	0.0	11.1	88.9	10	9	أهلية
النجف	100.0	21.0	31.8	47.2	195	41	62	92	100.0	11.4	13.6	75.0	195	140	الإجمالي

عدد الموزونات الصحية الأخرى (عدا المستشفيات الحكومية والأهلية) حسب امتلاكها للمحارق وإجراءات الصيانة عليها وعدد المحارق حسب الحالة العملية والمحافظه

جدول (122)

المحافظة	التوزيع النسبي للمؤسسات الصحية الأخرى حسب قيامها بإجراءات الصيانة		عدد المحارق حسب الحالة العملية				التوزيع النسبي للمؤسسات الصحية الأخرى حسب قيامها بإجراءات الصيانة		عدد المحارق التي تمتلك محارق	عدد الموزونات الصحية الأخرى التي تمتلك محارق
	الدورية للمحارق	لا يطبق	عامة (تستخدم)	غير عامة (تستخدم)	عامة (تستخدم)	غير عامة (تستخدم)	لا	نعم		
كركوك	100.0	40.7	59.3	0.0	27	27	27	27	27	
ديالى	100.0	12.5	18.8	68.8	16	16	16	16	16	
بغداد	100.0	18.6	18.6	62.7	62	62	59	59	59	
بابل	100.0	42.9	42.9	14.3	8	8	7	7	7	
كربلاء	100.0	0.0	20.0	80.0	11	11	10	10	10	
واسط	0.0	0.0	0.0	0.0	0	0	0	0	0	
التنجف	100.0	10.0	0.0	90.0	10	10	10	10	10	
القادسية	100.0	66.7	13.3	20.0	15	15	15	15	15	
العشي	100.0	22.7	50.0	27.3	22	22	22	22	22	
ذي قار	100.0	9.1	90.9	0.0	11	11	11	11	11	
ميسان	100.0	25.0	25.0	50.0	8	8	8	8	8	
النجرة	100.0	2.2	6.5	91.4	100	100	93	93	93	
اجمالي	100.0	17.3	23.7	59.0	290	290	278	278	278	
القليم كردستان										
دهوك	100.0	28.6	4.8	66.7	23	23	21	21	21	
السليمانية	100.0	0.0	0.0	100.0	4	4	4	4	4	
أربيل	100.0	26.3	42.1	31.6	19	19	19	19	19	
اجمالي	100.0	25.0	20.5	54.5	46	46	44	44	44	
اجمالي العراق	100.0	18.3	23.3	58.4	336	336	322	322	322	

عدد ونسبة المستشفيات (الحكومية والاهلية) التي تمتلك محارق حسب الكفاءة والمحافظات

جدول (123)

المجموع	المحارق العاملة حسب الكفاءة				المستشفيات التي تمتلك محارق		عدد المستشفيات	النوع	المحافظة	
	رديئة	متوسطة	جيدة	عدد المحارق الكلي	%	العدد				
%	العدد	%	العدد	%	العدد	%	العدد			
100.0	3	0.0	0	33.3	1	66.7	2	6	6	حكومية
0.0	0	0.0	0	0.0	0	0.0	0	0	2	أهلية
100.0	3	0.0	0	66.7	2	33.3	1	8	5	حكومية
0.0	0	0.0	0	0.0	0	0.0	0	0	4	أهلية
100.0	35	0.0	0	20.0	7	80.0	28	67	36	حكومية
100.0	1	0.0	0	0.0	0	100.0	1	1	1	أهلية
100.0	1	0.0	0	0.0	0	100.0	1	15	11	حكومية
0.0	0	0.0	0	0.0	0	0.0	0	0	3	أهلية
100.0	1	0.0	0	0.0	0	100.0	1	5	4	حكومية
0.0	0	0.0	0	0.0	0	0.0	0	1	2	أهلية
0.0	0	0.0	0	0.0	0	0.0	0	6	5	حكومية
0.0	0	0.0	0	0.0	0	0.0	0	0	0	أهلية
100.0	1	0.0	0	100.0	1	0.0	0	8	5	حكومية
0.0	0	0.0	0	0.0	0	0.0	0	0	3	أهلية
100.0	4	50.0	2	50.0	2	0.0	0	5	5	حكومية
100.0	2	0.0	0	0.0	0	100.0	2	2	1	أهلية
100.0	1	0.0	0	100.0	1	0.0	0	5	4	حكومية
0.0	0	0.0	0	0.0	0	0.0	0	0	0	أهلية
100.0	1	100.0	1	0.0	0	0.0	0	7	5	حكومية
0.0	0	0.0	0	0.0	0	0.0	0	0	2	أهلية

- يتبع -

عدد ونسبة المستشفيات (الحكومية والأهلية) التي تمتلك محارق حسب الكفاءة والمحافظات

تابع / جدول (123)

المجموع	المحارق العاملة حسب الكفاءة				المستشفيات التي تمتلك محارق		عدد المستشفيات	النوع	المحافظة		
	رديئة	متوسطة	جيدة	المحارق الكلي	عدد المحارق التي تمتلك محارق	%					
%	العدد	%	العدد	%	العدد	%	العدد				
100.0	1	0.0	0	0.0	100.0	1	5	50.0	8	حكومية	
0.0	0	0.0	0	0.0	0.0	0	0	0.0	0	أهلية	
100.0	13	7.7	1	46.2	46.2	6	15	78.6	14	حكومية	
0.0	0	0.0	0	0.0	0.0	0	0	0.0	5	أهلية	
100.0	64	6.3	4	31.3	20	20	40	62.5	152	حكومية	
100.0	3	0.0	0	0.0	100.0	3	4	4.9	3	أهلية	
إجمالي											
إقليم كردستان											
100.0	8	0.0	0	37.5	3	3	5	64.3	9	14	حكومية
100.0	1	0.0	0	0.0	100.0	1	1	20.0	1	5	أهلية
100.0	5	0.0	0	40.0	2	2	3	60.0	8	35	حكومية
100.0	1	0.0	0	0.0	100.0	1	1	7.1	1	14	أهلية
100.0	9	11.1	1	44.4	4	4	4	73.7	14	19	حكومية
100.0	1	0.0	0	0.0	100.0	1	1	30.8	4	13	أهلية
100.0	22	4.5	1	40.9	9	9	12	33	33	68	حكومية
100.0	3	0.0	0	0.0	100.0	3	3	18.8	6	32	أهلية
100.0	86	5.8	5	33.7	29	29	52	60.5	52	185	حكومية
100.0	6	0.0	0	0.0	100.0	6	6	100.0	10	9.7	أهلية
100.0	92	5.4	5	31.5	29	29	58	63.0	195	46.7	الإجمالي

عدد ونسبة المؤسسات الصحية الأخرى (عدا المستشفيات الحكومية والأهلية) التي تمتلك محارق حسب الكفاءة والمحافظات

جدول (124)

المحافظة	عدد المؤسسات الصحية الأخرى التي تمتلك محارق	المؤسسات الصحية الأخرى التي تمتلك محارق		المحارق العاملة حسب الكفاءة		المحارق الكلي		عدد المؤسسات الصحية الأخرى
		%	العدد	%	العدد	%	العدد	
كركوك	27	52.9	27	0.0	0	0.0	0	51
ديالى	16	29.1	16	0.0	0	100.0	10	55
بغداد	59	28.4	62	14.6	7	77.1	37	208
بابل	7	13.2	8	0.0	0	100.0	1	53
كربلاء	10	27.0	11	0.0	0	100.0	3	37
واسط	0	0.0	0	0.0	0	0.0	0	43
التجف	10	21.3	10	100.0	3	0.0	0	47
القادسية	15	31.9	15	66.7	2	33.3	1	47
المتشي	22	64.7	22	80.0	8	10.0	1	34
ذي قار	11	14.3	11	0.0	0	0.0	0	77
ميسان	8	21.1	8	57.1	4	28.6	2	38
النجرة	93	83.0	100	24.4	22	48.9	44	112
إجمالي	278	34.7	290	21.7	38	33.7	59	802
اقليم كردستان								
دهوك	21	23.1	23	31.8	7	22.7	5	91
السليمانية	4	2.8	4	25.0	1	0.0	0	142
أربيل	19	17.8	19	8.3	1	41.7	5	107
إجمالي	44	12.9	46	23.7	9	26.3	10	340
إجمالي العراق	322	28.2	336	22.1	47	32.4	69	1142

معدلات درجات الحرارة والفترة الاستيعابية والمدة الزمنية اللازمة للحرق حسب نوع المحرقة والمحافظات والمستشفيات الحكومية والأهلية)

جدول (125)

المحافظة	نوع المحرقة						النوع														
	محرقة من الطوبوق او الكونكريت	محرقة من برميل اسفلتاني	محرقة الفرن الدور	محرقة درجة	محرقة ذات العنفة الواحدة	محرقة ذات العنفتين															
	الفترة الزمنية (الاستيعابية (كغم) دقيقة ساعة	الفترة الزمنية (الاستيعابية (كغم) دقيقة ساعة	الفترة الزمنية (الاستيعابية (كغم) دقيقة ساعة	محل درجة (الحرارة °C)	الفترة الزمنية (كغم) دقيقة ساعة	محل درجة (الحرارة °C)	الفترة الزمنية (الاستيعابية (كغم) دقيقة ساعة	محل درجة (الحرارة °C)	الفترة الزمنية (الاستيعابية (كغم) دقيقة ساعة	النوع											
كركوك	0	0	0.0	1	30	30.0	0	0	0.0	2	0	35.0	125.0	0	0	0.0	0.0	0.0	0.0	حكومية	
	0	0	0.0	0	0	0.0	0	0	0.0	0	0	0.0	0.0	0.0	0	0	0.0	0.0	0.0	أهلية	
ديالى	0	0	0.0	0	0	0.0	0	0	0.0	2	0	116.7	533.3	0	0	0.0	0.0	0.0	0.0	حكومية	
	0	0	0.0	0	0	0.0	0	0	0.0	0	0	0.0	0.0	0.0	0	0	0.0	0.0	0.0	أهلية	
بغداد	1	30	10.0	1	30	22.5	2	0	50.0	150.0	1	33	83.0	370.7	1	30	133.3	850.0	0.0	0.0	حكومية
	0	0	0.0	0	0	0.0	0	0	0.0	0.0	1	0	30.0	400.0	0	0	0.0	0.0	0.0	0.0	أهلية
بابل	0	0	0.0	0	0	0.0	0	0	0.0	0.0	2	0	20.0	300.0	0	0	0.0	0.0	0.0	0.0	حكومية
	0	0	0.0	0	0	0.0	0	0	0.0	0.0	0	0	0.0	0.0	0	0	0.0	0.0	0.0	0.0	أهلية
كربلاء	1	0	0.0	0	0	0.0	0	0	0.0	0.0	6	15	10.0	800.0	0	0	0.0	0.0	0.0	0.0	حكومية
	0	0	0.0	0	0	0.0	0	0	0.0	0.0	0	0	0.0	0.0	0	0	0.0	0.0	0.0	0.0	أهلية
واسط	0	0	0.0	0	0	0.0	0	0	0.0	0.0	0	0	0.0	0.0	0	0	0.0	0.0	0.0	0.0	حكومية
	0	0	0.0	0	0	0.0	0	0	0.0	0.0	0	0	0.0	0.0	0	0	0.0	0.0	0.0	0.0	أهلية
التنجف	0	0	0.0	0	0	0.0	0	0	0.0	0.0	2	0	210.0	1,200.0	0	0	0.0	0.0	0.0	0.0	حكومية
	0	0	0.0	0	0	0.0	0	0	0.0	0.0	0	0	0.0	0.0	0	0	0.0	0.0	0.0	0.0	أهلية
القادسية	0	0	0.0	1	0	180.0	0	0	0.0	0.0	2	30	41.7	283.3	0	0	0.0	0.0	0.0	0.0	حكومية
	1	0	100.0	0	0	0.0	0	0	0.0	0.0	0	0	0.0	0.0	0	0	0.0	0.0	0.0	0.0	أهلية
العتش	0	0	0.0	0	0	0.0	0	0	0.0	0.0	0	0	0.0	0.0	0	0	0.0	0.0	0.0	0.0	حكومية
	0	0	0.0	0	0	0.0	0	0	0.0	0.0	0	0	0.0	0.0	0	0	0.0	0.0	0.0	0.0	أهلية
ذي قار	0	0	0.0	0	0	0.0	0	0	0.0	0.0	0	0	0.0	0.0	3	0	50.0	640.0	0.0	0.0	حكومية
	0	0	0.0	0	0	0.0	0	0	0.0	0.0	0	0	0.0	0.0	0	0	0.0	0.0	0.0	0.0	أهلية

- يتبع -

معدلات درجات الحرارة والرطوبة الاستيعابية والمعدلة الزمنية اللازمة للحرق حسب نوع الحرق والمحافظة في المستشفيات (الحكومية والأهلية)

تابع / جدول (125)

نوع الحرق		محارق من الطابق او الكونكريت		محارق من برميل اسفلاني		محارق الفرن الدور		محارق ذات الفرن الواحدة		محارق ذات الفرنين		النوع	
المحافظة	النوع	الفترة الاستيعابية	الفترة الزمنية	الفترة الاستيعابية	الفترة الزمنية	الفترة الاستيعابية	الفترة الزمنية	معدل درجة الحرارة (م ³)	معدل درجة الحرارة (م ³)	الفترة الاستيعابية	الفترة الزمنية	معدل درجة الحرارة (م ³)	معدل درجة الحرارة (م ³)
		ساعة	دقيقة	ساعة	دقيقة	ساعة	دقيقة	ساعة	دقيقة	ساعة	دقيقة	ساعة	دقيقة
ميسان	حكومية	0	30	50.0	0	0	0.0	0.0	0.0	0	0	0.0	0.0
	أهلية	0	0	0.0	0	0	0.0	0.0	0.0	0	0	0.0	0.0
	حكومية	2	30	97.5	0	0	0.0	0.0	0.0	2	30	75.7	317.1
	أهلية	0	0	0.0	0	0	0.0	0.0	0.0	0	0	0.0	0.0
النجف	حكومية	1	26	71.4	1	30	63.8	50.0	150.0	2	31	78.5	384.4
	أهلية	1	0	100.0	0	0	0.0	0.0	0.0	1	0	30.0	400.0
	حكومية	0	0	0.0	2	0	12.0	50.0	700.0	1	15	47.5	850.0
	أهلية	0	0	0.0	0	0	0.0	0.0	0.0	1	0	50.0	300.0
الكاظمين	حكومية	0	0	0.0	0	0	0.0	0.0	0.0	2	30	54.3	275.0
	أهلية	0	0	0.0	0	0	0.0	0.0	0.0	0	0	0.0	0.0
	حكومية	0	0	0.0	1	15	120.0	5.0	100.0	1	22	51.7	361.7
	أهلية	0	0	0.0	1	0	20.0	0.0	0.0	0	0	0.0	0.0
النجف	حكومية	0	0	0.0	2	15	66.0	27.5	400.0	1	23	51.6	426.8
	أهلية	0	0	0.0	1	0	20.0	0.0	0.0	1	0	50.0	300.0
	حكومية	1	26	71.4	1	25	64.5	35.0	316.7	2	29	72.7	393.5
	أهلية	1	0	100.0	1	0	20.0	0.0	0.0	1	0	40.0	350.0
النجف	الإجمالي	1	26	75.0	1	25.0	58.1	35.0	316.7	2	29	71.5	391.9
	الإجمالي	1	26	75.0	1	25.0	58.1	35.0	316.7	2	29	71.5	391.9

عدد المحارق الكلي والعامة في المستشفيات (الحكومية والأهلية) والنسب المئوية لأسباب عدم عملها بشكل يومي والطاقة المستخدمة في الحرق حسب المحافظة

جدول (127)

المحافظة	النوع	عدد المحارق الكلي	عدد المحارق العامة	النسبة المئوية للمحارق حسب أسباب عدم عملها بشكل يومي			النسب المئوية للمحارق التي تتناسب طاقاتها مع كمية المخلفات الناتجة			التنسيق والوقود	عطل في	النسبة المئوية للمحارق التي تعمل بشكل يومي	عدد المحارق	عدد المحارق الكلي	التنوع
				تقص الطاقة	الإقصاء في	التفتت	النسبة المئوية للمحارق حسب نوع الطاقة المستخدمة في الحرق	تفت أبيض	كهرباء						
كركوك	أهلية	0	0	0.0	0.0	0.0	100.0	0.0	0.0	0.0	100.0	3	6	حكومية	
	أهلية	0	0	0.0	0.0	0.0	0.0	0.0	0.0	0.0	0.0	0	0	أهلية	
	حكومية	3	0	0.0	0.0	0.0	0.0	0.0	0.0	0.0	100.0	3	8	حكومية	
ديالى	أهلية	0	0	0.0	0.0	0.0	0.0	0.0	0.0	0.0	0.0	0	0	أهلية	
	أهلية	0	0	0.0	0.0	0.0	0.0	0.0	0.0	0.0	0.0	0	0	أهلية	
	حكومية	0	0	0.0	0.0	0.0	0.0	0.0	0.0	0.0	100.0	0	0	حكومية	
بغداد	أهلية	1	1	0.0	0.0	0.0	100.0	0.0	0.0	0.0	100.0	1	1	أهلية	
	أهلية	1	1	0.0	0.0	0.0	0.0	0.0	0.0	0.0	0.0	1	15	حكومية	
	حكومية	1	0	0.0	0.0	0.0	0.0	0.0	0.0	0.0	0.0	0	0	أهلية	
بابل	أهلية	0	0	0.0	0.0	0.0	0.0	0.0	0.0	0.0	0.0	0	0	أهلية	
	أهلية	0	0	0.0	0.0	0.0	0.0	0.0	0.0	0.0	0.0	0	6	حكومية	
	حكومية	0	0	0.0	0.0	0.0	0.0	0.0	0.0	0.0	0.0	0	0	أهلية	
واسط	أهلية	0	0	0.0	0.0	0.0	0.0	0.0	0.0	0.0	0.0	0	0	أهلية	
	أهلية	0	0	0.0	0.0	0.0	0.0	0.0	0.0	0.0	0.0	0	8	حكومية	
	حكومية	0	1	0.0	0.0	0.0	100.0	0.0	0.0	0.0	100.0	1	8	حكومية	
التنجف	أهلية	0	0	0.0	0.0	0.0	0.0	0.0	0.0	0.0	0.0	0	0	أهلية	
	أهلية	0	0	0.0	0.0	0.0	0.0	0.0	0.0	0.0	0.0	0	0	أهلية	
	حكومية	0	4	0.0	0.0	0.0	100.0	0.0	0.0	0.0	100.0	4	5	حكومية	
القادسية	أهلية	2	2	0.0	0.0	0.0	100.0	0.0	0.0	0.0	100.0	2	2	أهلية	
	أهلية	0	0	0.0	0.0	0.0	0.0	0.0	0.0	0.0	0.0	0	0	أهلية	
	حكومية	0	1	0.0	0.0	0.0	100.0	0.0	0.0	0.0	100.0	1	5	حكومية	
المتشي	أهلية	0	0	0.0	0.0	0.0	0.0	0.0	0.0	0.0	0.0	0	0	أهلية	
	أهلية	0	0	0.0	0.0	0.0	0.0	0.0	0.0	0.0	0.0	0	0	أهلية	
	حكومية	0	1	0.0	0.0	0.0	100.0	0.0	0.0	0.0	100.0	1	7	حكومية	
ذي قار	أهلية	0	0	0.0	0.0	0.0	0.0	0.0	0.0	0.0	0.0	0	0	أهلية	
	أهلية	0	0	0.0	0.0	0.0	0.0	0.0	0.0	0.0	0.0	0	0	أهلية	

- يتبع -

عدد المحارق الكلي والعاملة في المستشفيات (الحكومية والأهلية) والنسب المئوية لأسباب عدم عملها بشكل يومي والطاقة المستخدمة في الحرق حسب المحافظة

تابع / جدول (127)

المحافظة	النوع	عدد المحارق الكلي	عدد المحارق العاملة	النسبة المئوية للمحارق التي تعمل بشكل يومي	النسب المئوية للمحارق حسب أسباب عدم عملها بشكل يومي			النسب المئوية للمحارق حسب نوع الطاقة المستخدمة في الحرق		
					تقص الطاقة والوقود	انقطاع في الأوقات	أخرى	زيت الغاز (GAS OIL)	نظف ابيض	كهربام
ميسان	حكومية	5	1	100.0	0.0	0.0	0.0	100.0	0.0	0.0
	أهلية	0	0	0.0	0.0	0.0	0.0	0.0	0.0	0.0
البعصرة	حكومية	15	13	90.9	0.0	0.0	0.0	63.6	0.0	54.5
	أهلية	0	0	0.0	0.0	0.0	0.0	0.0	0.0	0.0
إجمالي	حكومية	152	64	84.3	0.0	0.0	0.0	31.4	2.0	88.2
	أهلية	4	3	100.0	0.0	0.0	0.0	0.0	0.0	100.0
إقليم كردستان										
دهوك	حكومية	10	8	75.0	0.0	0.0	0.0	50.0	25.0	75.0
	أهلية	1	1	100.0	0.0	0.0	0.0	0.0	0.0	100.0
السلمانية	حكومية	8	5	75.0	0.0	0.0	0.0	100.0	0.0	100.0
	أهلية	1	1	100.0	0.0	0.0	0.0	0.0	0.0	100.0
اربيل	حكومية	15	9	33.3	0.0	0.0	0.0	66.7	0.0	77.8
	أهلية	4	1	0.0	0.0	0.0	0.0	0.0	0.0	100.0
إجمالي	حكومية	33	22	57.1	0.0	0.0	0.0	66.7	9.5	90.5
	أهلية	6	3	66.7	0.0	0.0	0.0	0.0	0.0	100.0
إجمالي العراق	حكومية	185	86	76.4	0.0	0.0	0.0	64.7	4.2	88.9
	أهلية	10	6	80.0	0.0	0.0	0.0	40.0	0.0	100.0
الإجمالي		195	92	76.6	0.0	0.0	0.0	61.1	3.9	89.6

عدد المحارق الكلي والعامة في المؤسسات الصحية الأخرى (عدا المششفيات الحكومية والأهلية) والنسب المئوية لأسباب عدم عملها بشكل يومي والطاقة المستخدمة في الحرق حسب المحافظة

جدول (128)

المحافظة	النسبة المئوية للمحارق التي تتناسب طاقاتها مع كمية المخلفات الناتجة		النسبة المئوية للمحارق حسب أسباب عدم عملها بشكل يومي		النسبة المئوية للمحارق التي تعمل بشكل يومي		عدد المحارق العاملة	عدد المحارق الكلي
	زيت العنبر (GAS OIL)	نظف ابيض	كهرباء	اخرى	نقص الطاقة والوقود	عطل في		
كركوك	0.0	0.0	0.0	0.0	0.0	0.0	0	27
ديالى	0.0	80.0	20.0	80.0	0.0	0.0	10	16
بغداد	4.3	72.3	25.5	8.5	60.0	70.0	48	62
بابل	0.0	0.0	100.0	0.0	0.0	0.0	1	8
كربلاء	0.0	100.0	0.0	0.0	100.0	0.0	3	11
واسط	0.0	0.0	0.0	0.0	0.0	0.0	0	0
التجف	0.0	66.7	33.3	0.0	100.0	0.0	3	10
القادسية	0.0	100.0	0.0	33.3	0.0	0.0	3	15
المثنى	70.0	30.0	0.0	0.0	100.0	50.0	10	22
ذي قار	0.0	0.0	0.0	0.0	0.0	0.0	0	11
ميسان	14.3	85.7	0.0	0.0	50.0	50.0	7	8
البصرة	64.8	30.7	8.0	1.1	85.7	14.3	90	100
إجمالي	39.0	50.0	13.4	4.7	68.8	56.3	175	290
أقليم كردستان								
دهوك	0.0	10.0	90.0	0.0	75.0	62.5	22	23
السليمانية	0.0	100.0	0.0	75.0	33.3	66.7	4	4
أربيل	0.0	83.3	16.7	25.0	37.5	37.5	12	19
إجمالي	0.0	44.4	55.6	16.7	83.3	47.4	38	46
إجمالي العراق	32.2	49.0	20.7	6.7	60.8	52.9	213	336

عدد ونسبة المستشفيات (الحكومية والأهلية) التي تمتلك محرق ولها وسائل سيطرة على ملوثات الهواء المطروحة في الجو حسب النوع والقارة والمحافظات

جدول (129)

المحافظة	النوع	عدد المستشفيات التي تمتلك محرق ولها وسائل سيطرة على ملوثات الهواء المطروحة في الجو	النسبة (%)	عدد المستشفيات التي تمتلك محرق ولها وسائل سيطرة على ملوثات الهواء المطروحة في الجو حسب النوع والقارة والمحافظات					
				عدد المستشفيات التي تمتلك محرق	عدد المستشفيات التي تمتلك محرق ولها وسائل سيطرة على ملوثات الهواء المطروحة في الجو	عدد المستشفيات التي تمتلك محرق ولها وسائل سيطرة على ملوثات الهواء المطروحة في الجو حسب النوع والقارة والمحافظات	عدد المستشفيات التي تمتلك محرق ولها وسائل سيطرة على ملوثات الهواء المطروحة في الجو حسب النوع والقارة والمحافظات	عدد المستشفيات التي تمتلك محرق ولها وسائل سيطرة على ملوثات الهواء المطروحة في الجو حسب النوع والقارة والمحافظات	عدد المستشفيات التي تمتلك محرق ولها وسائل سيطرة على ملوثات الهواء المطروحة في الجو حسب النوع والقارة والمحافظات
المحافظة	النوع	عدد المستشفيات التي تمتلك محرق ولها وسائل سيطرة على ملوثات الهواء المطروحة في الجو	النسبة (%)	عدد المستشفيات التي تمتلك محرق ولها وسائل سيطرة على ملوثات الهواء المطروحة في الجو حسب النوع والقارة والمحافظات	عدد المستشفيات التي تمتلك محرق ولها وسائل سيطرة على ملوثات الهواء المطروحة في الجو حسب النوع والقارة والمحافظات	عدد المستشفيات التي تمتلك محرق ولها وسائل سيطرة على ملوثات الهواء المطروحة في الجو حسب النوع والقارة والمحافظات	عدد المستشفيات التي تمتلك محرق ولها وسائل سيطرة على ملوثات الهواء المطروحة في الجو حسب النوع والقارة والمحافظات	عدد المستشفيات التي تمتلك محرق ولها وسائل سيطرة على ملوثات الهواء المطروحة في الجو حسب النوع والقارة والمحافظات	عدد المستشفيات التي تمتلك محرق ولها وسائل سيطرة على ملوثات الهواء المطروحة في الجو حسب النوع والقارة والمحافظات
كركوك	حكومية	3	50.0	1	2	1	1	1	6
	أهلية	0	0.0	0	0	0	0	0	0
ديالى	حكومية	3	37.5	0	3	0	0	0	8
	أهلية	0	0.0	0	0	0	0	0	0
بغداد	حكومية	23	34.3	20	12	1	1	1	67
	أهلية	1	100.0	1	1	0	0	0	1
بابل	حكومية	1	6.7	1	1	0	0	0	15
	أهلية	0	0.0	0	0	0	0	0	0
كربلاء	حكومية	1	20.0	1	1	0	0	1	5
	أهلية	0	0.0	0	0	0	0	0	1
واسط	حكومية	0	0.0	0	0	0	0	0	6
	أهلية	0	0.0	0	0	0	0	0	0
التنجف	حكومية	1	12.5	1	1	0	0	1	8
	أهلية	0	0.0	0	0	0	0	0	0
القادسية	حكومية	4	80.0	2	2	0	0	2	5
	أهلية	1	50.0	2	2	0	0	2	2
المتن	حكومية	0	0.0	0	0	0	0	0	5
	أهلية	0	0.0	0	0	0	0	0	0
ذي قار	حكومية	0	0.0	0	0	0	0	0	7
	أهلية	0	0.0	0	0	0	0	0	0

- يتبع -

عدد ونسبة المستشفيات (الحكومية والأهلية) التي تمتلك محارق ولها وسائل سيطرة على ملوثات الهواء الملوثة في الجو حسب النوع والكفاءة والمحافظة

تابع / جدول (129)

المحافظة	النوع	عدد المستشفيات التي تمتلك محارق ولها وسائل سيطرة على ملوثات الهواء الملوثة في الجو	النسبة %	البيانات حسب الكفاءة						عدد المستشفيات التي تمتلك محارق	النوع	المحافظة
				لا تعمل	مبسطة	متوسطة	متقدمة	لا تعمل	متوسطة			
ميسان	حكومية	1	20.0	0	1	0	0	0	0	0	0	5
	أهلية	0	0.0	0	0	0	0	0	0	0	0	0
النجف	حكومية	11	73.3	0	0	0	0	0	0	0	0	15
	أهلية	0	0.0	0	0	0	0	0	0	0	0	0
إجمالي	حكومية	48	31.6	0	22	35	0	0	0	0	0	152
	أهلية	2	50.0	3	0	0	0	0	0	0	0	4
أقليم كردستان												
دهوك	حكومية	4	40.0	0	3	1	0	0	0	0	0	10
	أهلية	0	0.0	0	0	0	0	0	0	0	0	1
السليمانية	حكومية	4	50.0	0	3	2	0	0	0	0	0	8
	أهلية	1	100.0	0	0	1	0	0	0	0	0	1
اربيل	حكومية	9	60.0	0	6	3	0	0	0	0	0	15
	أهلية	1	25.0	0	0	0	0	0	0	0	0	4
إجمالي	حكومية	17	51.5	0	12	6	0	0	0	0	0	33
	أهلية	2	33.3	0	0	1	0	0	0	0	0	6
حكومة	حكومية	65	35.1	0	34	41	0	0	0	0	0	185
	أهلية	4	40.0	0	0	4	0	0	0	0	0	10
إجمالي	حكومية	69	35.4	0	34	45	0	0	0	0	0	195
	أهلية	2	7.4	2	8	22	0	0	0	0	0	32

- يتبع -

عدد ونسبة المستشفيات (الحكومية والأهلية) التي تمتلك محارق ولها وسائل سيطرة على ملوثات الهواء المطروحة في الجو حسب النوع والكفاءة والمحافظات

تابع / جدول (129)

المحافظة	النوع	عدد المستشفيات التي تمتلك محارق ولها وسائل سيطرة على ملوثات الهواء المطروحة في الجو	العدد	%	عدد المستشفيات التي تمتلك محارق ولها وسائل سيطرة على ملوثات الهواء المطروحة في الجو حسب النوع والكفاءة والمحافظات		
					عدد المستشفيات التي تمتلك محارق	عدد المستشفيات التي تمتلك محارق ولا تمتلك وسائل سيطرة على ملوثات الهواء المطروحة في الجو	عدد الوسائل الأخرى حسب الكفاءة
					كفاءة	متوسطة ضعيفة	لا تعمل
كركوك	حكومية	3	50.0	0	0	0	0
	أهلية	0	0.0	0	0	0	0
	حكومية	3	37.5	0	0	0	0
ديالى	أهلية	0	0.0	0	0	0	0
	حكومية	23	34.3	0	0	0	0
	أهلية	1	100.0	0	0	0	0
بغداد	حكومية	15	6.7	0	0	0	0
	أهلية	0	0.0	0	0	0	0
	حكومية	5	20.0	0	0	0	0
كربلاء	أهلية	1	0.0	0	0	0	0
	حكومية	6	0.0	0	0	0	0
	أهلية	0	0.0	0	0	0	0
واسط	أهلية	8	12.5	0	0	0	0
	حكومية	0	0.0	0	0	0	0
	أهلية	0	0.0	0	0	0	0
التجف	حكومية	4	80.0	0	0	0	0
	أهلية	2	50.0	0	0	0	0
	حكومية	5	0.0	0	0	0	0
القادسية	أهلية	0	0.0	0	0	0	0
	حكومية	0	0.0	0	0	0	0
	أهلية	0	0.0	0	0	0	0
المتقي	حكومية	7	0.0	0	0	0	0
	أهلية	0	0.0	0	0	0	0
	حكومية	0	0.0	0	0	0	0
ذي قار	أهلية	0	0.0	0	0	0	0
	حكومية	0	0.0	0	0	0	0
	أهلية	0	0.0	0	0	0	0

- يتبع -

عدد ونسبة المستشفيات (الحكومية والأهلية) التي تمتلك محارق ولها وسائل سيطرة على ملوثات الهواء المخرجة في الجو حسب النوع والكفاءة والمحافظات

تابع / جدول (129)

المحافظة	النوع	عدد المستشفيات التي تمتلك محارق ولها وسائل سيطرة على ملوثات الهواء المخرجة في الجو	المستشفيات التي تمتلك محارق					
			عدد المستشفيات التي تمتلك محارق	%	كفاءة	متوسطة ضيقة	لا تعمل	المجموع
		عدد المستشفيات التي تمتلك محارق	عدد الوسائل الأخرى حسب الكفاءة	كفاءة	متوسطة ضيقة	لا تعمل	المجموع	
ميسان	حكومية	5	0	0	0	0	0	20.0
	أهلية	0	0	0	0	0	0	0.0
	إجمالي	5	0	0	0	0	0	0.0
النجف	حكومية	15	0	0	0	0	0	73.3
	أهلية	0	0	0	0	0	0	0.0
	إجمالي	15	0	0	0	0	0	73.3
الكاظمين	حكومية	48	0	0	0	0	0	31.6
	أهلية	2	0	0	0	0	0	50.0
	إجمالي	50	0	0	0	0	0	40.0
الديالى	حكومية	10	0	0	0	0	0	0.0
	أهلية	1	0	0	0	0	0	60.0
	إجمالي	11	0	0	0	0	0	25.0
الواسط	حكومية	4	0	0	0	0	0	51.5
	أهلية	1	0	0	0	0	0	33.3
	إجمالي	5	0	0	0	0	0	35.1
الذيالى	حكومية	65	0	0	0	0	0	40.0
	أهلية	4	0	0	0	0	0	35.4
	إجمالي	69	0	0	0	0	0	

عدد ونسبة المؤسسات الصحية الأخرى (عدا المستشفيات الحكومية والأهلية) التي تمتلك محارق ولها وسائل سيطرة على ملوثات الهواء المحرقة في الجو حسب النوع والكفاءة والمحافظات

جدول (130)

المحافظة	عدد المؤسسات الصحية الأخرى التي تمتلك محارق ولها وسائل سيطرة على ملوثات الهواء المحرقة في الجو		عدد المؤسسات الصحية الأخرى التي تمتلك محارق		النسبة %	العدد	عدد المؤسسات الصحية الأخرى التي تمتلك محارق
	متوسطة كفاءة	لا تعمل	متوسطة كفاءة	لا تعمل			
كركوك	0	0	0	0	0.0	0	27
ديالى	10	16	1	1	62.5	10	16
بغداد	37	21	59.7	37	62	62	62
بابل	1	1	12.5	1	8	8	8
كربلاء	3	3	27.3	3	11	11	11
واسط	0	0	0.0	0	0	0	0
النجف	3	3	30.0	3	10	10	10
القادسية	3	2	20.0	3	15	15	15
العتيق	0	0	0.0	0	0	0	22
ذي قار	0	0	0.0	0	0	0	11
ميسان	0	0	0.0	0	0	0	8
البصرة	73	52	73.0	73	100	100	100
إجمالي	130	48	44.8	130	290	290	290
أقليم كردستان							
دهوك	11	5	47.8	11	23	23	23
السليمانية	4	4	100.0	4	4	4	4
اربيل	6	2	31.6	6	19	19	19
إجمالي	21	11	45.7	21	46	46	46
إجمالي العراق	151	59	44.9	151	336	336	336

- يتبع -

عدد ونسبة المؤسسات الصحية الأخرى (عدا المستشفيات الحكومية والأهلية) التي تمتلك محارق ولها وسائل سيطرة على ملوثات الهواء المطروحة في الجو حسب النوع والكفاءة والمحافظات

تابع/ جدول (130)

المحافظة	عدد المؤسسات الصحية الأخرى التي تمتلك محارق ولها وسائل سيطرة على ملوثات الهواء المطروحة في الجو	النوع وسبل السيطرة على ملوثات الهواء المطروحة			عدد المؤسسات الصحية الأخرى التي تمتلك محارق ولها وسائل سيطرة على ملوثات الهواء المطروحة في الجو			عدد المؤسسات الصحية الأخرى التي تمتلك محارق	نسبة
		عدد الوسائل الأخرى حسب الكفاءة	عدد المرشحات الأيونية حسب الكفاءة	عدد المرشحات الأيونية حسب الكفاءة	عدد المرشحات الأيونية حسب الكفاءة	عدد المرشحات الأيونية حسب الكفاءة	عدد المرشحات الأيونية حسب الكفاءة		
المحافظة	عدد المؤسسات الصحية الأخرى التي تمتلك محارق	لا تعمل	متوسطة	متوسطة	متوسطة	متوسطة	متوسطة	متوسطة	متوسطة
كركوك	27	0	0	0	0	0	0	0	0.0
ديالى	16	0	0	0	0	0	0	0	62.5
بغداد	62	0	0	0	0	0	0	0	59.7
بابل	8	0	0	0	0	0	0	0	12.5
كربلاء	11	0	0	0	0	0	0	0	27.3
واسط	0	0	0	0	0	0	0	0	0.0
التجف	10	0	0	0	0	0	0	0	30.0
القادسية	15	0	0	0	0	0	0	0	20.0
العتيق	22	0	0	0	0	0	0	0	0.0
ذي قار	11	0	0	0	0	0	0	0	0.0
ميسان	8	0	0	0	0	0	0	0	0.0
البعرة	100	0	0	0	0	0	0	0	73.0
اجمالي	290	0	0	0	0	0	0	0	44.8
إقليم كردستان									
دهوك	23	0	0	0	0	0	0	0	47.8
السليمانية	4	0	0	0	0	0	0	0	100.0
أربيل	19	0	0	0	0	0	0	0	31.6
اجمالي	46	0	0	0	0	0	0	0	45.7
اجمالي العراق	336	0	0	0	0	0	0	0	44.9

عدد ونسبة المستشفيات (الحكومية والأهلية) التي تمتلك محارق وميزان لوزن النفايات ومعدل وزن النفايات قبل الحرق حسب المحافظة

جدول (131)

المحافظة	النوع	عدد المستشفيات		النسبة المئوية للمستشفيات التي تمتلك محارق %	النسبة المئوية لميزان لوزن النفايات قبل الحرق	النسبة المئوية للمستشفيات التي تقوم بوزن النفايات قبل الحرق	معدل وزن النفايات قبل الحرق (كجم/ يوم)
		المستشفيات التي تمتلك محارق	المستشفيات التي تمتلك ميزان لوزن النفايات قبل الحرق				
كركوك	حكومية	6	6	100.0	66.7	100.0	26.7
	أهلية	2	0	0.0	0.0	0.0	0.0
ديالى	حكومية	7	5	71.4	100.0	100.0	48.7
	أهلية	4	0	0.0	0.0	0.0	0.0
بغداد	حكومية	49	36	73.5	95.8	100.0	69.3
	أهلية	37	1	2.7	100.0	100.0	71.0
بابل	حكومية	15	11	73.3	100.0	100.0	18.0
	أهلية	3	0	0.0	0.0	0.0	0.0
كربلاء	حكومية	6	4	66.7	100.0	100.0	8.5
	أهلية	2	1	50.0	0.0	0.0	0.0
واسط	حكومية	8	5	62.5	0.0	0.0	0.0
	أهلية	0	0	0.0	0.0	0.0	0.0
التخف	حكومية	7	5	71.4	100.0	100.0	120.0
	أهلية	3	0	0.0	0.0	0.0	0.0
القادسية	حكومية	6	5	83.3	100.0	100.0	66.0
	أهلية	3	1	33.3	100.0	100.0	10.0
المنش	حكومية	4	4	100.0	100.0	100.0	40.0
	أهلية	0	0	0.0	0.0	0.0	0.0
ذي قار	حكومية	9	5	55.6	100.0	100.0	80.0
	أهلية	2	0	0.0	0.0	0.0	0.0

-- يتبع --

عدد ونسبة المستشفيات (الحكومية والأهلية) التي تمتلك محارق وميزان لوزن النفايات ومعدل وزن النفايات قبل الحرق حسب المحافظة

تابع / جدول (131)

المحافظة	النوع	عدد المستشفيات	المستشفيات التي تمتلك محارق		النسبة المئوية للمستشفيات التي تمتلك ميزان لوزن النفايات قبل الحرق	النسبة المئوية للمستشفيات التي تقوم بوزن النفايات قبل الحرق	معدل وزن النفايات قبل الحرق (كجم/يوم)
			النسبة المئوية للمستشفيات التي تمتلك محارق	النسبة المئوية للمستشفيات التي تمتلك ميزان لوزن النفايات قبل الحرق			
ميسان	حكومية	8	50.0	100.0	100.0	51.0	
	أهلية	0	0.0	0.0	0.0	0.0	
	إجمالي	8	50.0	100.0	100.0	51.0	
النجف	حكومية	14	78.6	100.0	100.0	58.8	
	أهلية	5	0.0	0.0	0.0	0.0	
	إجمالي	19	78.6	100.0	100.0	58.8	
القادسية	حكومية	139	72.7	96.1	98.0	61.1	
	أهلية	61	4.9	100.0	100.0	40.5	
	إجمالي	200	72.7	96.1	98.0	61.1	
الذيالى	حكومية	14	64.3	50.0	100.0	199.5	
	أهلية	5	20.0	0.0	0.0	20.0	
	إجمالي	19	64.3	50.0	100.0	199.5	
الواسطى	حكومية	35	20.0	75.0	100.0	36.3	
	أهلية	14	7.1	100.0	100.0	30.0	
	إجمالي	49	20.0	75.0	100.0	36.3	
الربىلى	حكومية	19	73.7	33.3	66.7	49.6	
	أهلية	13	30.8	0.0	0.0	3.0	
	إجمالي	32	73.7	33.3	66.7	49.6	
الجمالى	حكومية	68	44.1	47.6	90.0	104.2	
	أهلية	32	18.8	33.3	100.0	17.7	
	إجمالي	100	44.1	47.6	90.0	104.2	
الجمالى	حكومية	207	63.3	81.9	96.6	73.7	
	أهلية	93	9.7	60.0	100.0	26.8	
	إجمالي	300	63.3	81.9	96.6	73.7	
الجمالى	حكومية	300	46.7	80.5	96.8	70.6	
	أهلية	140	18.8	33.3	100.0	17.7	
	إجمالي	440	46.7	80.5	96.8	70.6	

عدد ونسبة المؤسسات الصحية الأخرى (عدا المستشفيات الحكومية والأهلية) التي تمتلك محارق وميزان لوزن النفايات ومعدل وزن النفايات قبل الحرق حسب المحافظة

جدول (132)

المحافظة	المؤسسات الصحية الأخرى التي تمتلك محارق		النسبة المئوية للمؤسسات الصحية الأخرى التي تمتلك النفايات قبل الحرق		عدد المؤسسات الصحية الأخرى
	محارق	النسبة المئوية للمؤسسات الصحية الأخرى التي تمتلك النفايات قبل الحرق	النسبة المئوية للمؤسسات الصحية الأخرى التي تمتلك النفايات قبل الحرق	النسبة المئوية للمؤسسات الصحية الأخرى التي تمتلك النفايات قبل الحرق	
	%	العدد	العراق (مجموع)	العراق (مجموع)	
كركوك	52.9	27	0.0	0.0	51
ديالى	29.1	16	100.0	90.0	55
بغداد	28.4	59	83.0	97.4	208
بابل	13.2	7	0.0	0.0	53
كربلاء	27.0	10	66.7	100.0	37
واسط	0.0	0	0.0	0.0	43
التجف	21.3	10	100.0	100.0	47
القادسية	31.9	15	66.7	100.0	47
العتش	64.7	22	80.0	87.5	34
ذوق قار	14.3	11	0.0	0.0	77
ميسان	21.1	8	28.6	100.0	38
البعصرة	83.0	93	22.7	95.0	112
إجمالي	34.7	278	50.0	95.3	802
أقليم كردستان					
دهوك	23.1	21	0.0	0.0	91
السليمانية	2.8	4	75.0	100.0	142
أربيل	17.8	19	8.3	0.0	107
إجمالي	12.9	44	11.1	75.0	340
إجمالي العراق	28.2	322	43.3	94.4	1,142

عدد ونسبة المستشفيات الحكومية والأهلية التي تمتلك محارق وتزن الرماد والنسب المئوية للمستشفيات حسب أساليب التخلص من الرماد والمحافظة

جدول (133)

المحافظة	النوع	عدد المستشفيات	المستشفيات التي تمتلك محارق		المستشفيات التي تقوم بوزن الرماد		محل وزن الرماد (أو اتع الحرق) (كغ/اسبوع)	النسب المئوية للمستشفيات حسب أساليب التخلص من الرماد
			النسبة المئوية	العدد	النسبة المئوية	العدد		
كركوك	حكومية	6	100.0	0	0.0	0.0	0.0	0.0
	أهلية	2	0.0	0	0.0	0.0	0.0	0.0
ديالى	حكومية	7	71.4	0	0.0	0.0	0.0	0.0
	أهلية	4	0.0	0	0.0	0.0	0.0	0.0
بغداد	حكومية	49	73.5	0	0.0	0.0	4.2	0.0
	أهلية	37	2.7	0	0.0	0.0	0.0	0.0
بابل	حكومية	15	73.3	0	0.0	0.0	0.0	0.0
	أهلية	3	0.0	0	0.0	0.0	0.0	0.0
كربلاء	حكومية	6	66.7	0	0.0	0.0	0.0	0.0
	أهلية	2	50.0	0	0.0	0.0	0.0	0.0
واسط	حكومية	8	62.5	0	0.0	0.0	0.0	0.0
	أهلية	0	0.0	0	0.0	0.0	0.0	0.0
النجف	حكومية	7	71.4	0	0.0	0.0	0.0	0.0
	أهلية	3	0.0	0	0.0	0.0	0.0	0.0
القادسية	حكومية	6	83.3	1	12.0	25.0	0.0	50.0
	أهلية	3	33.3	1	2.0	100.0	0.0	0.0
المثنى	حكومية	4	100.0	0	0.0	0.0	0.0	0.0
	أهلية	0	0.0	0	0.0	0.0	0.0	0.0
ذي قار	حكومية	9	55.6	0	0.0	0.0	0.0	0.0
	أهلية	2	0.0	0	0.0	0.0	0.0	0.0

- يتبع -

عدد ونسبة المؤسسات الصحية الأخرى (عدا المستشفيات الحكومية والأهلية) التي تمتلك محارق ووزن الرماد والنسب المئوية للمؤسسات الصحية الأخرى حسب أساليب التخلص من الرماد والمحافظة

جدول (134)

المحافظة الصحية الأخرى	المؤسسات الصحية الأخرى التي تقوم بوزن الرماد		المؤسسات الصحية الأخرى التي تمتلك محارق		عدد المؤسسات الصحية الأخرى			
	النسب المئوية للمؤسسات الصحية الأخرى حسب أساليب التخلص من الرماد	معدل وزن الرماد (بوزن الجف) (كغم/الأسبوع)	%	العدد		%	العدد	
كركوك	0.0	0.0	0.0	0.0	0	52.9	27	51
ديالى	0.0	0.0	0.0	0.0	0	29.1	16	55
بغداد	8.5	0.0	0.0	0.0	0	28.4	59	208
بابل	0.0	0.0	0.0	0.0	0	13.2	7	53
كربلاء	0.0	0.0	33.3	0.0	0	27.0	10	37
واسط	0.0	0.0	0.0	0.0	0	0.0	0	43
التنجف	0.0	0.0	0.0	0.0	0	21.3	10	47
القائمية	0.0	0.0	0.0	0.0	0	31.9	15	47
المثنى	30.0	0.0	0.0	0.0	0	64.7	22	34
ذي قار	0.0	0.0	0.0	0.0	0	14.3	11	77
ميسان	0.0	0.0	0.0	0.0	0	21.1	8	38
البصرة	60.2	0.0	0.0	0.0	0	83.0	93	112
إجمالي	34.9	0.0	0.0	0.0	0	34.7	278	802
أقليم كردستان								
دهوك	0.0	0.0	0.0	0.0	0	23.1	21	91
السليمانية	0.0	0.0	0.0	0.0	0	2.8	4	142
أربيل	0.0	0.0	0.0	0.0	0	17.8	19	107
إجمالي	0.0	0.0	0.0	0.0	0	12.9	44	340
إجمالي العراق	28.8	0.0	0.0	0.0	0	28.2	322	1,142

عدد ونسبة المستشفيات (الحكومية والأهلية) التي يتم استخدام محارقتها من قبل مستشفيات أو مؤسسات صحية أخرى ومعدل كمية التفاريات المستلمة يوميا حسب المحافظة

جدول (135)

المحافظة	النوع	عدد المستشفيات الكلية	عدد المستشفيات التي تمتلك محارق	المستشفيات التي يتم استخدام محارقتها من قبل مستشفيات ومؤسسات صحية أخرى		النوع
				العدد	%	
كركوك	حكومية	6	6	1	16.7	3
	أهلية	2	0	0	0.0	0
ديالى	حكومية	7	5	3	60.0	21
	أهلية	4	0	0	0.0	0
بغداد	حكومية	49	36	12	33.3	62
	أهلية	37	1	1	100.0	1
بابل	حكومية	15	11	1	9.1	2
	أهلية	3	0	0	0.0	0
كربلاء	حكومية	6	4	1	25.0	1
	أهلية	2	1	0	0.0	0
واسط	حكومية	8	5	0	0.0	0
	أهلية	0	0	0	0.0	0
النجف	حكومية	7	5	1	20.0	8
	أهلية	3	0	0	0.0	0
القادسية	حكومية	6	5	4	80.0	41
	أهلية	3	1	0	0.0	0
المتن	حكومية	4	4	0	0.0	0
	أهلية	0	0	0	0.0	0
ذي قار	حكومية	9	5	0	0.0	0
	أهلية	2	0	0	0.0	0

- يتبع -

عدد ونسبة المستشفيات (الحكومية والأهلية) التي يتم استخدام محارقيها من قبل مستشفيات أو مؤسسات صحية أخرى ومعدل كمية النفايات المستلمة يومياً حسب المحافظة

تابع / جدول (135)

المحافظة	النوع	عدد المستشفيات التي يتم استخدامها محارقيها من قبل		النوع	عدد النفايات التي تمتلك محارق	النوع	عدد النفايات التي تستخدم محارق غير عائلة لها	معدل كمية النفايات المستلمة يومياً (كغم)
		مستشفيات ومؤسسات صحية أخرى	مستشفيات ومؤسسات صحية أخرى					
ميسان	حكومية	1	4	حكومية	4	14	1	14.0
	أهلية	0	0	أهلية	0	0	0	0.0
النجف	حكومية	4	11	حكومية	11	14	9	21.0
	أهلية	0	0	أهلية	0	5	0	0.0
النجف	حكومية	28	101	حكومية	139	61	148	16.9
	أهلية	1	3	أهلية	3	61	1	3.0
إقليم كردستان								
دهوك	حكومية	4	9	حكومية	14	5	15	283.8
	أهلية	0	1	أهلية	1	5	0	0.0
السليمانية	حكومية	1	7	حكومية	35	14	12	25.0
	أهلية	0	1	أهلية	14	14	0	0.0
اربيل	حكومية	3	14	حكومية	19	13	21	37.7
	أهلية	0	4	أهلية	13	13	0	0.0
إجمالي	حكومية	8	30	حكومية	68	32	48	159.1
	أهلية	0	6	أهلية	32	32	0	0.0
إجمالي	حكومية	36	131	حكومية	207	93	196	48.5
	أهلية	1	9	أهلية	93	93	1	3.0
إجمالي العراق		37	140	إجمالي	300	140	197	47.3

عدد ونسبة المؤسسات الصحية الأخرى (عدا المستشفيات الحكومية والأهلية) التي يتم استخدام محارقتها من قبل مستشفيات او مؤسسات صحية أخرى ومعدل كمية النفايات المستلمة يومياً حسب المحافظة

جدول (136)

المحافظة	معدل كمية النفايات المستلمة يومياً (كغ)	عدد المستشفيات		عدد المؤسسات الصحية الأخرى التي يتم استخدام محارقتها	من قبل مستشفيات ومؤسسات صحية أخرى	المؤسسات الصحية التي تمتلك محارق	عدد المؤسسات الصحية الأخرى
		محل كمية النفايات المستلمة يومياً (كغ)	الأخرى التي تستخدم محارق غير عتادة لها				
كركوك	0.0	0	0	0	0.0	27	51
ديالى	6.3	3	3	3	18.8	16	55
بغداد	7.9	36	36	14	23.7	59	208
بابل	0.0	0	0	0	0.0	7	53
كربلاء	19.0	11	11	2	20.0	10	37
واسط	0.0	0	0	0	0.0	0	43
النجف	0.0	0	0	0	0.0	10	47
القادسية	5.0	2	2	1	6.7	15	47
المشي	0.0	0	0	0	0.0	22	34
ذي قار	0.0	0	0	0	0.0	11	77
ميسان	90.0	15	15	1	12.5	8	38
الناصرية	2.6	6	6	5	5.4	93	112
إجمالي	10.6	73	73	26	9.4	278	802
إقليم كردستان							
دهوك	14.0	12	12	2	9.5	21	91
السليمانية	0.0	0	0	0	0.0	4	142
أربيل	11.0	9	9	4	21.1	19	107
إجمالي	12.0	21	21	6	13.6	44	340
إجمالي العراق	10.9	94	94	32	9.9	322	1,142

عدد الكوادر العاملة في محارق المستشفيات (الحكومية والأهلية) حسب الجنس والجنسية والتأهيل العلمي والمحافظة

جدول (137)

المحافظة	عدد العاملين العراقيين في المحرقة حسب الموهل العلمي										عدد العاملين الأجانب في المحرقة حسب الموهل الطبي										المجموع الكلي
	أهلية		حكومية		أهلية		حكومية		أهلية		حكومية		أهلية		حكومية		أهلية		حكومية		
المحافظة	أهلية	حكومية	أهلية	حكومية	أهلية	حكومية	أهلية	حكومية	أهلية	حكومية	أهلية	حكومية	أهلية	حكومية	أهلية	حكومية	أهلية	حكومية	أهلية	حكومية	
كركوك	0	0	0	0	0	0	0	0	0	0	0	0	0	0	0	0	0	0	0	0	
ديالى	0	0	0	0	0	0	0	0	0	0	0	0	0	0	0	0	0	0	0	0	
بغداد	0	0	0	0	0	0	0	0	0	0	0	0	0	0	0	0	0	0	0	0	
بابل	0	0	0	0	0	0	0	0	0	0	0	0	0	0	0	0	0	0	0	0	
كربلاء	0	0	0	0	0	0	0	0	0	0	0	0	0	0	0	0	0	0	0	0	
واسط	0	0	0	0	0	0	0	0	0	0	0	0	0	0	0	0	0	0	0	0	
النجف	0	0	0	0	0	0	0	0	0	0	0	0	0	0	0	0	0	0	0	0	
القادسية	0	0	0	0	0	0	0	0	0	0	0	0	0	0	0	0	0	0	0	0	
المتن	0	0	0	0	0	0	0	0	0	0	0	0	0	0	0	0	0	0	0	0	
ذي قار	0	0	0	0	0	0	0	0	0	0	0	0	0	0	0	0	0	0	0	0	

- يتبع -

عدد الكوادر العاملة في محارق المستشفيات (الحكومية والأهلية) حسب الجنس والجنسية والتأهيل العلمي والمحافظة

تابع / جدول (137)

المحافظة	النوع	عدد العاملين العراقيين في المحرقة حسب الموزان الطبي						عدد العاملين الأجانب في المحرقة حسب الموزان الطبي							
		المجموع	أُمي	ابتغائية	متوسطة	إعدادية	دبلوم فاطي	المجموع	أُمي	ابتغائية	متوسطة	إعدادية	دبلوم فاطي		
		ذكور	إناث	ذكور	إناث	ذكور	إناث	ذكور	إناث	ذكور	إناث	ذكور	إناث	ذكور	إناث
ميسان	حكومية	1	0	0	0	0	0	0	0	0	0	0	0	1	0
	أهلية	0	0	0	0	0	0	0	0	0	0	0	0	0	0
النجف	حكومية	16	0	0	0	0	0	0	0	0	0	0	0	15	0
	أهلية	0	0	0	0	0	0	0	0	0	0	0	0	0	0
النجف	حكومية	78	0	3	0	1	0	0	0	0	0	0	0	71	0
	أهلية	3	0	0	0	0	0	0	0	0	0	0	0	3	0
النجف	حكومية	18	0	0	0	0	0	0	0	0	0	0	0	18	0
	أهلية	2	0	1	0	0	0	0	0	0	0	0	0	1	0
النجف	حكومية	8	0	0	0	0	0	0	0	0	0	0	0	8	0
	أهلية	4	0	0	0	0	0	0	0	0	0	0	0	4	0
النجف	حكومية	14	0	2	0	0	0	0	0	0	0	0	0	12	0
	أهلية	2	0	0	0	0	0	0	0	0	0	0	0	2	0
النجف	حكومية	40	0	2	0	0	0	0	0	0	0	0	0	38	0
	أهلية	8	0	1	0	0	0	0	0	0	0	0	0	7	0
النجف	حكومية	118	0	5	0	1	0	0	0	1	0	1	0	109	0
	أهلية	11	0	1	0	0	0	0	0	0	0	0	0	10	0
النجف	الإجمالي	129	0	6	0	1	0	0	0	1	0	1	0	119	0
	الإجمالي													4	9

عدد الكوادر العاملة في محارق المؤسسات الصحية الأخرى (عدا المستشفيات الحكومية والأهلية) حسب الجنس والجنسية والتأهيل العلمي والمحافظة

جدول (138)

المحافظة	عدد العاملين العراقيين في المحرقة حسب الموزان الطبي										عدد العاملين الاجانب في المحرقة حسب الموزان الطبي												
	المجموع	اطباء	تقنيون	اخصائين	ممرضين	اخصائيين	اخصائيين	اخصائيين	اخصائيين	اخصائيين	اخصائيين	المجموع	اطباء	تقنيون	اخصائين	ممرضين	اخصائيين	اخصائيين	اخصائيين	اخصائيين			
كركوك	0	0	0	0	0	0	0	0	0	0	0	0	0	0	0	0	0	0	0	0			
ديالى	16	0	0	0	0	0	0	0	0	0	1	15	0	2	0	7	1	3	0	2	0	1	
بغداد	82	0	0	0	0	0	0	0	0	0	14	68	1	9	0	4	2	7	2	23	9	25	
بابل	1	0	0	0	0	0	0	0	0	0	0	1	0	0	0	0	0	0	0	1	0	0	
كربلاء	4	0	0	0	0	0	0	0	0	0	0	4	0	0	0	1	0	1	0	2	0	0	
واسط	0	0	0	0	0	0	0	0	0	0	0	0	0	0	0	0	0	0	0	0	0	0	
النجف	4	0	0	0	0	0	0	0	0	0	0	4	0	1	0	0	0	0	0	3	0	0	
القاسمية	6	0	0	0	0	0	0	0	0	0	0	6	0	3	0	0	0	0	0	2	0	1	
المثنى	16	0	0	0	0	0	0	0	0	0	0	16	0	0	0	2	0	0	0	5	0	9	
ذي قار	0	0	0	0	0	0	0	0	0	0	0	0	0	0	0	0	0	0	0	0	0	0	
ميسان	8	0	0	0	0	0	0	0	0	0	0	8	0	0	0	0	0	0	0	3	0	5	
النجرة	156	0	0	0	0	0	0	0	0	0	25	131	1	2	0	10	0	7	5	56	19	56	
اجمالي	293	0	0	0	0	0	0	0	0	0	40	253	2	17	0	24	3	18	7	97	28	97	
أقليم كردستان																							
دهوك	37	0	2	0	0	0	0	0	0	0	0	35	0	0	0	3	0	1	0	6	0	25	
السليمانية	8	0	3	0	0	0	0	0	0	0	0	5	0	0	0	1	0	1	0	2	0	1	
أربيل	22	0	0	0	0	0	0	0	0	0	0	18	0	2	0	7	0	0	0	3	4	6	
اجمالي	67	0	5	0	0	0	0	0	0	0	4	58	0	2	0	11	0	2	0	11	4	32	
اجمالي العراق	360	0	5	0	0	0	0	0	0	0	2	44	311	2	19	0	35	3	20	7	108	32	129

عدد ونسبة المستشفيات (الحكومية والأهلية) التي تمتلك محارق حسب اساليب التخلص من النفايات في حالة عطل المحرقة او عدم استخدامها والمحافظة

جدول (139)

المحافظة	النوع	عدد المستشفيات	المستشفيات التي تمتلك محارق		النسب المئوية للمستشفيات حسب اساليب التخلص من النفايات في حالة عطل المحرقة او عدم استخدامها	التسليم الى مؤسسة صحية	تسلم الى جهة رسمية	كبرى في الأراضي	يشغل عموماً	تخرج المؤسسة الصحية	تحرق داخل حدود المؤسسة الصحية	%	العدد
			المستشفيات التي تمتلك محارق	المستشفيات التي تمتلك محارق									
كركوك	أهلية	6	6	100.0	0.0	0.0	0.0	0.0	0.0	0.0	0.0	0.0	6
		2	0	0.0	0.0	0.0	0.0	0.0	0.0	0.0	0.0	0.0	0
ديالى	حكومية	7	5	71.4	0.0	40.0	0.0	0.0	0.0	0.0	0.0	0.0	5
		4	0	0.0	0.0	0.0	0.0	0.0	0.0	0.0	0.0	0.0	0
بغداد	حكومية	49	36	73.5	0.0	5.6	0.0	0.0	0.0	0.0	0.0	0.0	36
		37	1	2.7	0.0	0.0	0.0	0.0	0.0	0.0	0.0	0.0	1
بابل	حكومية	15	11	73.3	0.0	0.0	0.0	0.0	0.0	0.0	0.0	0.0	11
		3	0	0.0	0.0	0.0	0.0	0.0	0.0	0.0	0.0	0.0	0
كربلاء	حكومية	6	4	66.7	0.0	0.0	0.0	0.0	0.0	0.0	0.0	0.0	4
		2	1	50.0	0.0	0.0	0.0	0.0	0.0	0.0	0.0	0.0	1
واسط	حكومية	8	5	62.5	0.0	0.0	0.0	0.0	0.0	0.0	0.0	0.0	5
		0	0	0.0	0.0	0.0	0.0	0.0	0.0	0.0	0.0	0.0	0
التنجف	حكومية	7	5	71.4	0.0	20.0	0.0	0.0	0.0	0.0	0.0	0.0	5
		3	0	0.0	0.0	0.0	0.0	0.0	0.0	0.0	0.0	0.0	0
القاسمية	حكومية	6	5	83.3	0.0	20.0	0.0	0.0	0.0	0.0	0.0	0.0	5
		3	1	33.3	0.0	0.0	0.0	0.0	0.0	0.0	0.0	0.0	1
العتش	حكومية	4	4	100.0	0.0	25.0	0.0	0.0	0.0	0.0	0.0	0.0	4
		0	0	0.0	0.0	0.0	0.0	0.0	0.0	0.0	0.0	0.0	0
ذي قار	حكومية	9	5	55.6	0.0	0.0	0.0	0.0	0.0	0.0	0.0	0.0	5
		2	0	0.0	0.0	0.0	0.0	0.0	0.0	0.0	0.0	0.0	0

- يتبع -

عدد ونسبة المستشفيات (الحكومية والأهلية) التي تمتلك محارق حسب اساليب التخلص من النفايات في حالة عطل المحرقة أو عدم استخدامها والمحافظات

تابع / جدول (139)

المحافظة	النوع	عدد المستشفيات	المستشفيات التي تمتلك محارق		النسب المئوية للمستشفيات حسب اساليب التخلص من النفايات في حالة عطل المحرقة أو عدم استخدامها
			المستشفيات التي تمتلك محارق	النسب المئوية للمستشفيات حسب اساليب التخلص من النفايات في حالة عطل المحرقة أو عدم استخدامها	
		المعد	%	النسب المئوية للمستشفيات حسب اساليب التخلص من النفايات في حالة عطل المحرقة أو عدم استخدامها	النسب المئوية للمستشفيات حسب اساليب التخلص من النفايات في حالة عطل المحرقة أو عدم استخدامها
ميسان	حكومية	8	50.0	25.0	25.0
	اهلية	0	0.0	0.0	0.0
	اجمالية	8	50.0	25.0	25.0
	اجمالية	0	0.0	0.0	0.0
البيصرة	حكومية	14	78.6	0.0	27.3
	اهلية	0	0.0	0.0	0.0
	اجمالية	14	78.6	0.0	27.3
	اجمالية	0	0.0	0.0	0.0
اجمالية	حكومية	139	72.7	5.0	12.9
	اهلية	3	4.9	0.0	0.0
	اجمالية	142	77.6	5.0	12.9
	اجمالية	3	4.9	0.0	0.0
اقليم كردستان	حكومية	14	64.3	0.0	11.1
	اهلية	5	20.0	0.0	0.0
	اجمالية	19	64.3	0.0	11.1
	اجمالية	5	20.0	0.0	0.0
السليمانية	حكومية	35	20.0	0.0	14.3
	اهلية	1	7.1	0.0	0.0
	اجمالية	36	20.0	0.0	14.3
	اجمالية	1	7.1	0.0	0.0
اربيل	حكومية	19	73.7	21.4	7.1
	اهلية	4	30.8	0.0	25.0
	اجمالية	23	73.7	21.4	7.1
	اجمالية	4	30.8	0.0	25.0
اجمالية	حكومية	68	44.1	10.0	6.7
	اهلية	6	18.8	0.0	16.7
	اجمالية	74	44.1	10.0	6.7
	اجمالية	6	18.8	0.0	16.7
اجمالية	حكومية	207	63.3	6.1	13.7
	اهلية	9	9.7	0.0	11.1
	اجمالية	216	63.3	6.1	13.7
	اجمالية	9	9.7	0.0	11.1
اجمالية	حكومية	300	46.7	5.7	13.6
	اهلية	140	46.7	3.6	13.6
	اجمالية	440	46.7	5.7	13.6
	اجمالية	140	46.7	3.6	13.6

عدد ونسبة المؤسسات الصحية الأخرى (عدا المستشفيات الحكومية والأهلية) التي تمتلك محارق حسب اساليب التخلص من النفايات في حالة عطل المحرقة أو عدم استخدامها والمحافظة

جدول (140)

المحافظة	المؤسسات الصحية الأخرى التي تمتلك محارق		النسب المئوية للمؤسسات الصحية الأخرى حسب اساليب التخلص من النفايات في حالة عطل المحرقة أو عدم استخدامها						المؤسسات الصحية الأخرى التي تمتلك محارق	العدد	العدد
	%	العدد	التسليم الى مؤسسة صحية اخرى تمتلك محرقة أو جهاز (Autoclave shredder)	جهاز (shredder) التليغ للمؤسسة الصحية	جهاز (Autoclave shredder) التليغ الى مؤسسة صحية	تسليم الى جهة رسمية	تسليم الى جهة اخرى تمتلك محرقة أو جهاز (Autoclave shredder)	تسليم الى جهة رسمية			
كركوك	52.9	27	0.0	0.0	0.0	0.0	0.0	0.0	0.0	0.0	51
ديالى	29.1	16	0.0	25.0	0.0	0.0	0.0	0.0	0.0	0.0	55
بغداد	28.4	59	10.2	0.0	0.0	0.0	0.0	0.0	0.0	0.0	208
بابل	13.2	7	0.0	0.0	0.0	0.0	0.0	0.0	0.0	0.0	53
كربلاء	27.0	10	0.0	0.0	0.0	0.0	0.0	0.0	0.0	0.0	37
واسط	0.0	0	0.0	0.0	0.0	0.0	0.0	0.0	0.0	0.0	43
التنجف	21.3	10	0.0	0.0	0.0	0.0	0.0	0.0	0.0	0.0	47
القادسية	31.9	15	0.0	0.0	0.0	0.0	0.0	0.0	0.0	0.0	47
المثنى	64.7	22	4.5	0.0	0.0	0.0	0.0	0.0	0.0	0.0	34
ذي قار	14.3	11	0.0	0.0	0.0	0.0	0.0	0.0	0.0	0.0	77
ميسان	21.1	8	0.0	0.0	0.0	0.0	0.0	0.0	0.0	0.0	38
النجرة	83.0	93	9.7	0.0	0.0	0.0	0.0	0.0	0.0	0.0	112
إجمالي	34.7	278	7.2	4.3	0.0	0.0	0.0	0.0	0.0	0.0	802
أقليم كردستان											
دهوك	23.1	21	4.8	14.3	0.0	0.0	0.0	0.0	0.0	0.0	91
السليمانية	2.8	4	0.0	25.0	0.0	0.0	0.0	0.0	0.0	0.0	142
أربيل	17.8	19	10.5	36.8	0.0	0.0	0.0	0.0	0.0	0.0	107
إجمالي	12.9	44	6.8	25.0	0.0	0.0	0.0	0.0	0.0	0.0	340
إجمالي العراق	28.2	322	7.1	7.1	0.0	0.0	0.0	0.0	0.0	0.0	1,142

عدد ونسبة المستشفيات الحكومية والأهلية التي لا تمتلك محارق حسب اساليب التخلص من النفايات الطبية الخطرة ومعدل وزن النفايات قبل التخلص منها وحسب المحافظة

جدول (141)

محل وزن النفايات قبل التخلص منها (كجم/يوم)	نسبة المستشفيات التي يوجد لديها ميزان لوزن النفايات قبل التخلص منها	نسبة المستشفيات التي يوجد لديها ميزان التخلص منها	النسب المئوية لأساليب التخلص من النفايات الطبية الخطرة في حالة عدم معرفة في المستشفى										المستشفيات التي لا تمتلك محارق		عدد المستشفيات	النوع	المحافظة	
			جهاز Autoclave (shredder) للتبريد الصحية	التقطيع الى مرسية صحية اخرى تمتلك Autoclave (shredder) محرقة او جهاز صحية اخرى تمتلك Autoclave (shredder)	تسليم الى جهة رسمية	ترمى في الاراضي المجاورة	تحرق بشكل عشوائي خارج المؤسسة الصحية	تحرق داخل حدود المؤسسة الصحية	%	العدد								
0.0	0.0	0.0	0.0	0.0	0.0	0.0	0.0	0.0	0.0	0.0	0.0	0.0	0.0	0.0	0	6	حكومية	كركوك
6.0	0.0	0.0	0.0	100.0	0.0	0.0	0.0	0.0	0.0	0.0	0.0	0.0	0.0	100.0	2	2	اهلية	
74.0	100.0	100.0	0.0	50.0	50.0	0.0	0.0	0.0	0.0	0.0	0.0	0.0	0.0	28.6	2	7	حكومية	ديالى
1.3	75.0	75.0	0.0	0.0	75.0	0.0	0.0	0.0	0.0	25.0	0.0	0.0	100.0	0.0	4	4	اهلية	
86.1	92.3	61.5	0.0	0.0	100.0	0.0	0.0	0.0	0.0	0.0	0.0	0.0	0.0	26.5	13	49	حكومية	بغداد
6.0	69.4	88.9	0.0	2.8	97.2	0.0	0.0	0.0	0.0	0.0	0.0	0.0	0.0	97.3	36	37	اهلية	
34.3	100.0	100.0	25.0	0.0	100.0	0.0	0.0	0.0	0.0	0.0	0.0	0.0	0.0	26.7	4	15	حكومية	بابل
3.7	33.3	33.3	0.0	0.0	100.0	0.0	0.0	0.0	0.0	0.0	0.0	0.0	0.0	100.0	3	3	اهلية	
1510.0	100.0	100.0	0.0	50.0	50.0	0.0	0.0	0.0	0.0	0.0	0.0	0.0	0.0	33.3	2	6	حكومية	كربلاء
20.0	0.0	0.0	0.0	0.0	100.0	0.0	0.0	0.0	0.0	0.0	0.0	0.0	0.0	50.0	1	2	اهلية	
80.0	33.3	33.3	0.0	33.3	66.7	0.0	0.0	0.0	0.0	0.0	0.0	0.0	0.0	37.5	3	8	حكومية	واسط
0.0	0.0	0.0	0.0	0.0	0.0	0.0	0.0	0.0	0.0	0.0	0.0	0.0	0.0	0.0	0	0	اهلية	
25.0	100.0	100.0	0.0	0.0	100.0	0.0	0.0	0.0	0.0	0.0	0.0	0.0	0.0	28.6	2	7	حكومية	التجف
3.3	100.0	100.0	0.0	0.0	100.0	0.0	0.0	0.0	0.0	0.0	0.0	0.0	0.0	100.0	3	3	اهلية	
10.0	100.0	100.0	0.0	0.0	100.0	0.0	0.0	0.0	0.0	0.0	0.0	0.0	0.0	16.7	1	6	حكومية	القادسية
3.0	100.0	50.0	0.0	0.0	100.0	50.0	0.0	0.0	0.0	0.0	0.0	0.0	0.0	66.7	2	3	اهلية	
0.0	0.0	0.0	0.0	0.0	0.0	0.0	0.0	0.0	0.0	0.0	0.0	0.0	0.0	0.0	0	4	حكومية	المتى
0.0	0.0	0.0	0.0	0.0	0.0	0.0	0.0	0.0	0.0	0.0	0.0	0.0	0.0	0.0	0	0	اهلية	
20.0	100.0	100.0	0.0	0.0	100.0	0.0	0.0	0.0	0.0	0.0	0.0	0.0	0.0	44.4	4	9	حكومية	ذي قار
8.8	100.0	100.0	0.0	0.0	100.0	0.0	0.0	0.0	0.0	0.0	0.0	0.0	0.0	100.0	2	2	اهلية	

- يتبع -

عدد ونسبة المستشفيات (الحكومية والأهلية) التي لا تمتلك محارق حسب امسايب التخلص من النفايات الطبية الخطرة ومعدل وزن النفايات قبل التخلص منها والمحفوظة

تايح / جدول (141)

المحافظة	النوع	عدد المستشفيات		النسب المئوية لأساليب التخلص من النفايات الطبية الخطرة في حالة عدم وجود محرقة في المستشفى	النسب المئوية لأساليب التخلص من النفايات الطبية الخطرة في حالة عدم وجود محرقة في المستشفى										النسب المئوية التي لا تمتلك محارق	العدد	النوع	المحافظة			
		المستشفيات التي لا تمتلك محارق	المستشفيات التي تمتلك محارق		معدل وزن النفايات قبل التخلص منها (غم/يوم)	نسبة المستشفيات التي يوجد لديها معدل وزن النفايات قبل التخلص منها (غم/يوم)	نسبة المستشفيات التي يوجد لديها معدل وزن النفايات قبل التخلص منها (غم/يوم)	نسبة المستشفيات التي يوجد لديها معدل وزن النفايات قبل التخلص منها (غم/يوم)	نسبة المستشفيات التي يوجد لديها معدل وزن النفايات قبل التخلص منها (غم/يوم)	نسبة المستشفيات التي يوجد لديها معدل وزن النفايات قبل التخلص منها (غم/يوم)	نسبة المستشفيات التي يوجد لديها معدل وزن النفايات قبل التخلص منها (غم/يوم)	نسبة المستشفيات التي يوجد لديها معدل وزن النفايات قبل التخلص منها (غم/يوم)	نسبة المستشفيات التي يوجد لديها معدل وزن النفايات قبل التخلص منها (غم/يوم)	نسبة المستشفيات التي يوجد لديها معدل وزن النفايات قبل التخلص منها (غم/يوم)					نسبة المستشفيات التي يوجد لديها معدل وزن النفايات قبل التخلص منها (غم/يوم)	نسبة المستشفيات التي يوجد لديها معدل وزن النفايات قبل التخلص منها (غم/يوم)	نسبة المستشفيات التي يوجد لديها معدل وزن النفايات قبل التخلص منها (غم/يوم)
ميسان	حكومية	4	8	24.8	25.0	25.0	0.0	0.0	100.0	0.0	0.0	0.0	0.0	0.0	0.0	0.0	0.0	50.0	4	8	ميسان
		0	0	0.0	0.0	0.0	0.0	0.0	0.0	0.0	0.0	0.0	0.0	0.0	0.0	0.0	0.0	0.0	0	0	ميسان
		3	14	106.7	66.7	66.7	0.0	33.3	66.7	66.7	33.3	0.0	0.0	0.0	0.0	0.0	0.0	21.4	3	14	بصرة
		5	5	17.6	80.0	40.0	0.0	20.0	80.0	20.0	20.0	0.0	0.0	0.0	0.0	0.0	0.0	100.0	5	5	بصرة
إجمالي	حكومية	38	139	137.4	81.6	71.1	2.6	10.5	89.5	2.6	0.0	0.0	0.0	0.0	0.0	0.0	27.3	38	139	إجمالي	
		58	61	6.7	69.0	75.9	0.0	3.4	94.8	5.2	0.0	1.7	0.0	0.0	0.0	0.0	95.1	58	61	إجمالي	
		5	14	159.2	20.0	20.0	0.0	40.0	20.0	20.0	20.0	0.0	40.0	0.0	0.0	0.0	35.7	5	14	دهوك	
السليمانية	حكومية	4	5	22.5	0.0	0.0	0.0	0.0	75.0	25.0	0.0	0.0	0.0	0.0	0.0	0.0	0.0	80.0	4	5	السليمانية
		28	35	32.7	42.9	39.3	3.6	7.1	50.0	25.0	0.0	14.3	3.6	0.0	0.0	0.0	80.0	28	35	السليمانية	
		13	14	26.9	38.5	30.8	0.0	7.7	69.2	15.4	0.0	7.7	0.0	0.0	0.0	0.0	92.9	13	14	السليمانية	
		5	19	66.0	0.0	20.0	20.0	0.0	100.0	0.0	0.0	0.0	0.0	0.0	0.0	0.0	26.3	5	19	السليمانية	
اربيل	أهلية	9	13	7.4	55.6	66.7	0.0	11.1	66.7	11.1	0.0	11.1	0.0	0.0	0.0	0.0	69.2	9	13	اربيل	
		38	68	53.7	34.2	34.2	5.3	10.5	52.6	21.1	0.0	15.8	2.6	0.0	0.0	55.9	38	68	اربيل		
		26	32	19.5	38.5	38.5	0.0	7.7	69.2	15.4	0.0	7.7	0.0	0.0	0.0	81.3	26	32	اربيل		
		76	207	95.6	57.9	52.6	3.9	10.5	71.1	11.8	0.0	7.9	1.3	0.0	0.0	36.7	76	207	اربيل		
إجمالي العراق	أهلية	84	93	10.6	59.5	64.3	0.0	4.8	86.9	8.3	0.0	3.6	0.0	0.0	0.0	90.3	84	93	إجمالي العراق		
		160	300	51.0	58.8	58.8	1.9	7.5	79.4	10.0	0.0	5.6	0.6	0.0	53.3	160	300	إجمالي العراق			
		160	300	51.0	58.8	58.8	1.9	7.5	79.4	10.0	0.0	5.6	0.6	0.0	53.3	160	300	إجمالي العراق			

عدد ونسبة المؤسسات الصحية الأخرى (عدا المستشفيات الحكومية والأهلية) التي لا تمتلك محارق حسب اساليب التخلص من النفايات الطبية الخطرة ومعدل وزن النفايات قبل التخلص منها والمحافظة

جدول (142)

محل وزن النفايات قبل التخلص منها (تفريغ)	نسبة المؤسسات الصحية الأخرى التي يوجد لديها ميزان لوزن النفايات قبل التخلص منها	نسبة المؤسسات الصحية الأخرى التي يوجد لديها ميزان لوزن النفايات قبل التخلص منها	المؤسسات الصحية الأخرى التي لا تمتلك محارق										عدد المؤسسات الصحية الأخرى المحافظة		
			التسليم الى مؤسسة صحية أخرى	جهاز (Autoclave) التتابع الصحية للمؤسسة الصحية	التسليم الى مؤسسة صحية أخرى أو جهاز (Autoclave) (shredder)	تسليم الى جهة رسمية	ترسي في الأراضي المجاورة	تحرق بشكل عشوائي خارج المؤسسة الصحية	تحرق داخل حدود المؤسسة الصحية	%	العدد				
3.2	83.3	70.8	0.0	4.2	95.8	0.0	0.0	0.0	0.0	0.0	0.0	47.1	24	51	كركوك
2.9	89.7	82.1	0.0	0.0	92.3	0.0	0.0	0.0	5.1	5.1	5.1	70.9	39	55	ديالى
3.0	87.9	84.6	0.0	0.0	100.0	0.7	0.0	0.0	0.7	0.0	0.0	71.6	149	208	بغداد
4.1	91.3	93.5	30.4	0.0	95.7	2.2	0.0	0.0	0.0	0.0	0.0	86.8	46	53	بابل
2.2	92.6	88.9	0.0	0.0	100.0	0.0	0.0	0.0	0.0	0.0	0.0	73.0	27	37	كربلاء
2.8	60.5	23.3	0.0	0.0	97.7	2.3	0.0	0.0	0.0	0.0	0.0	100.0	43	43	واسط
3.0	100.0	94.6	0.0	0.0	97.3	2.7	0.0	0.0	0.0	0.0	0.0	78.7	37	47	النجف
3.2	78.1	78.1	3.1	0.0	96.9	12.5	0.0	0.0	0.0	0.0	3.1	68.1	32	47	القادسية
2.0	41.7	41.7	8.3	0.0	83.3	0.0	0.0	0.0	8.3	0.0	0.0	35.3	12	34	المشي
2.1	97.0	92.4	0.0	0.0	100.0	0.0	0.0	0.0	0.0	0.0	0.0	85.7	66	77	ذي قار
3.6	20.0	20.0	0.0	0.0	83.3	6.7	0.0	0.0	10.0	0.0	0.0	78.9	30	38	ميسان
4.6	31.6	26.3	5.3	0.0	63.2	5.3	0.0	0.0	10.5	15.8	17.0	17.0	19	112	البعجة
3.0	80.5	74.2	3.2	0.2	95.6	2.1	0.0	0.0	1.7	1.1	65.3	524	802	إجمالي	
اقليم كركوك															
5.5	0.0	1.4	1.4	0.0	37.1	51.4	0.0	0.0	14.3	31.4	76.9	70	91	دهوك	
4.2	35.5	26.8	0.7	0.0	60.1	21.7	0.7	0.0	15.9	5.1	97.2	138	142	السليمانية	
6.4	6.8	5.7	4.5	0.0	36.4	56.8	0.0	0.0	12.5	20.5	82.2	88	107	أربيل	
5.2	18.6	14.5	2.0	0.0	47.6	39.2	0.3	0.0	14.5	15.9	87.1	296	340	إجمالي	
3.8	58.2	52.7	2.8	0.1	78.3	15.5	0.1	0.0	6.3	6.5	71.8	820	1,142	إجمالي العراق	

الجداول التفصيلية

القسم (I) : إدارة النفايات

عدد ونسبة المستشفيات (الحكومية والأهلية) التي تمتلك قسم أو وحدة أو لجنة رقابية أو متعاونة مع شركات أو مقاولين مختصين بإدارة التفانيات (الصلبية) - المسائلة - الغازية) حسب المحافظة

جدول (143)

المحافظة	النوع	عدد المستشفيات التي تمتلك قسم أو وحدة أو لجنة رقابية أو متعاونة مع شركات أو مقاولين مختصين بإدارة التفانيات (الصلبية) - المسائلة - الغازية)		عدد المستشفيات التي تمتلك لجنة رقابية أو قسم خدمات مسؤولين عن إدارة التفانيات (الصلبية) - المسائلة - الغازية)		عدد المستشفيات التي تمتلك قسم أو وحدة أو لجنة رقابية أو متعاونة مع شركات أو مقاولين مختصين بإدارة التفانيات الخاصة		عدد ونسبة المستشفيات حسب جنسية الشركة المتعاونة معها	
		العدد	%	العدد	%	العدد	%	عراقية	غير عراقية (أجنبية)
كركوك	حكومية	1	16.7	6	100.0	0	0.0	0	0.0
	أهلية	0	0.0	2	100.0	0	0.0	0	0.0
ديالى	حكومية	0	0.0	7	100.0	6	85.7	0	100.0
	أهلية	0	0.0	4	100.0	0	0.0	0	0.0
بغداد	حكومية	25	51.0	47	95.9	34	69.4	0	100.0
	أهلية	2	5.4	34	91.9	3	8.1	0	100.0
بابل	حكومية	8	53.3	15	100.0	13	86.7	0	100.0
	أهلية	0	0.0	3	100.0	0	0.0	0	0.0
كربلاء	حكومية	6	100.0	6	100.0	5	83.3	0	100.0
	أهلية	0	0.0	2	100.0	0	0.0	0	0.0
واسط	حكومية	4	50.0	8	100.0	2	25.0	1	50.0
	أهلية	0	0.0	0	0.0	0	0.0	0	0.0
التحيف	حكومية	3	42.9	7	100.0	7	100.0	0	100.0
	أهلية	0	0.0	3	100.0	1	33.3	0	100.0
القادسية	حكومية	6	100.0	6	100.0	5	83.3	0	100.0
	أهلية	0	0.0	3	100.0	0	0.0	0	0.0
المتقي	حكومية	2	50.0	4	100.0	2	50.0	0	100.0
	أهلية	0	0.0	0	0.0	0	0.0	0	0.0
ذي قار	حكومية	7	77.8	9	100.0	5	55.6	0	100.0
	أهلية	1	50.0	2	100.0	1	50.0	0	100.0

- يتبع -

عدد ونسبة المستشفيات (الحكومية والأهلية) التي تمتلك قسم أو وحدة أو لجنة رقابية أو متعاقدة مع شركات أو مقاولين مختصين بإدارة التفانيات (الصلبية - السائلة - الغازية) حسب المحافظة

تابع / جدول (143)

المحافظة	النوع	عدد ونسبة المستشفيات حسب جنسية الشركة المتعاقدة معها		المستشفيات المتعاقدة مع شركات أو مقاولين لتقديم الخدمات الخاصة بإدارة التفانيات		المستشفيات التي تمتلك لجنة رقابية أو قسم خدمات مساوئين عن الإدارة التفانيات (الصلبية - السائلة - الغازية)		المستشفيات التي تمتلك قسم أو وحدة مختص بإدارة التفانيات (الصلبية - السائلة - الغازية) ضمن الهيكل الإداري		عدد المستشفيات		
		عراقية	غير عراقية (جنسي)	العراقية	غير عراقية (جنسي)	العراقية	غير عراقية (جنسي)	العراقية	غير عراقية (جنسي)			
ميسان	حكومية	0.0	100.0	0	3	37.5	3	100.0	8	25.0	2	8
	أهلية	0.0	0.0	0	0	0.0	0	0.0	0	0.0	0	0
النجف	حكومية	0.0	100.0	0	14	100.0	14	92.9	13	7.1	1	14
	أهلية	0.0	0.0	0	0	0.0	0	100.0	5	0.0	0	5
الكاظمين	حكومية	1.0	99.0	1	95	69.1	96	97.8	136	46.8	65	139
	أهلية	0.0	100.0	0	5	8.2	5	95.1	58	4.9	3	61
إجمالي												
أقليم كردستان												
دهوك	حكومية	10.0	90.0	1	9	71.4	10	71.4	10	28.6	4	14
	أهلية	50.0	50.0	1	1	40.0	2	60.0	3	0.0	0	5
السليمانية	حكومية	0.0	100.0	0	32	91.4	32	88.6	31	31.4	11	35
	أهلية	0.0	100.0	0	7	50.0	7	85.7	12	14.3	2	14
اربيل	حكومية	7.1	92.9	1	13	73.7	14	100.0	19	10.5	2	19
	أهلية	100.0	0.0	2	0	15.4	2	69.2	9	30.8	4	13
إجمالي	حكومية	3.6	96.4	2	54	82.4	56	88.2	60	25.0	17	68
	أهلية	27.3	72.7	3	8	34.4	11	75.0	24	18.8	6	32
الحدائق	حكومية	2.0	98.0	3	149	73.4	152	94.7	196	39.6	82	207
	أهلية	18.8	81.3	3	13	17.2	16	88.2	82	9.7	9	93
إجمالي العراق												
		3.6	96.4	6	162	56.0	168	92.7	278	30.3	91	300

عدد ونسبة المؤسسات الصحية الأخرى (عدا المستشفيات الحكومية والأهلية) التي تمتلك قسم أو وحدة أو لجنة رقابية أو متعاقدة مع شركات أو مقاولين مختصة بإدارة التفاريات (الصلبية) - المسائلة - الغازية) حسب المحافظة

جدول (144)

المحافظة	عدد ونسبة المؤسسات الصحية الأخرى حسب جنسية الشركة المتعاقدة معها		عدد ونسبة المؤسسات الصحية المتعاقدة مع شركات أو مقاولين لتقديم الخدمات الخاصة بإدارة التفاريات		المؤسسات الصحية التي تمتلك لجنة رقابية أو قسم خدمات مسؤولين عن إدارة المخلفات (الصلبية) - المسائلة - الغازية)		المؤسسات الصحية التي تمتلك قسم أو وحدة مختص بإدارة التفاريات (الصلبية) - المسائلة - الغازية) ضمن الهيكل الإداري		عدد المؤسسات الصحية الأخرى	
	عراقية	غير عراقية (الجنبي)	عراقية	غير عراقية (الجنبي)	العدد	%	العدد	%		
كركوك	0.0	100.0	0	1	1	100.0	51	0.0	0	51
ديالى	0.0	100.0	0	1	1	98.2	55	0.0	0	56
بغداد	2.4	97.6	1	41	42	96.2	200	6.3	13	208
بابل	0.0	100.0	0	39	39	98.1	52	3.8	2	53
كربلاء	0.0	100.0	0	17	17	100.0	36	61.1	22	36
واسط	0.0	0.0	0	0	0	88.4	38	0.0	0	43
النجف	0.0	100.0	0	46	46	97.9	46	0.0	0	47
القادسية	0.0	0.0	0	0	0	100.0	46	19.6	9	46
المشي	0.0	100.0	0	3	3	97.1	33	2.9	1	34
ذي قار	0.0	0.0	0	0	0	98.7	76	6.5	5	77
ميسان	0.0	0.0	0	0	0	100.0	38	7.9	3	38
الناصرية	0.0	100.0	0	31	31	93.8	106	1.8	2	113
إجمالي	0.6	99.4	1	179	180	96.9	777	7.1	57	802
أقليم كردستان										
دهوك	5.0	95.0	1	19	20	68.1	62	3.3	3	91
السليمانية	1.6	98.4	2	121	123	83.1	118	4.9	7	142
أربيل	0.0	100.0	0	23	23	51.4	55	3.7	4	107
إجمالي	1.8	98.2	3	163	166	69.1	235	4.1	14	340
إجمالي العراق	1.2	98.8	4	342	346	88.6	1,012	6.2	71	1,142

عدد العاملين بإدارة التفقيات داخل المستشفيات (الحكومية والاهلية) حسب الجنس والجنسية والمحافظة

جدول (145)

المحافظة	النوع	عدد العاملين بإدارة التفقيات داخل المستشفيات			
		العراقيين		غير العراقيين	
		إناث	ذكور	إناث	ذكور
كركوك	حكومية	0	0	0	0
	أهلية	0	0	0	0
ديالى	حكومية	390	70	320	70
	أهلية	0	0	0	0
بغداد	حكومية	911	174	737	18
	أهلية	18	12	6	6
بابل	حكومية	536	99	437	0
	أهلية	0	0	0	0
كربلاء	حكومية	681	160	521	0
	أهلية	0	0	0	0
واسط	حكومية	100	10	90	0
	أهلية	0	0	0	0
التجف	حكومية	650	88	562	0
	أهلية	2	2	0	0
القادسية	حكومية	496	48	448	0
	أهلية	0	0	0	0
المتقى	حكومية	6	6	0	0
	أهلية	0	0	0	0
ذي قار	حكومية	818	341	477	0
	أهلية	11	11	0	0

- يتبع -

عدد العاملين بإدارة التفقيت داخل المستشفيات (الحكومية والأهلية) حسب الجنس والجنسية والمحافظة

تابع / جدول (145)

المحافظة	النوع	عدد العاملين بإدارة التفقيت داخل المستشفيات			
		العراقيين	غير العراقيين	المجموع	المجموع الكلي
		إناث	ذكور	إناث	ذكور
ميسان	حكومية	35	0	0	0
	أهلية	0	0	0	0
النجف	حكومية	311	0	0	0
	أهلية	0	0	0	0
الكاظمين	حكومية	1,235	0	0	0
	أهلية	0	0	0	0
الديالى	حكومية	1,336	0	0	0
	أهلية	14	17	0	0
الواسط	حكومية	203	50	121	138
	أهلية	2	0	4	11
الذيكر	حكومية	707	497	0	0
	أهلية	30	35	0	0
السليمانية	حكومية	261	82	4	38
	أهلية	0	0	1	7
اربيل	حكومية	1,171	629	180	180
	أهلية	32	35	21	42
النجف	حكومية	6,094	1,965	180	180
	أهلية	49	49	21	59
الجمهورية العراقية	حكومية	6,143	2,014	201	201
	أهلية	49	49	11	11
الإجمالي	حكومية	1,171	629	180	180
	أهلية	32	35	21	42
الإجمالي	حكومية	6,094	1,965	180	180
	أهلية	49	49	21	59
الإجمالي	حكومية	6,143	2,014	201	201
	أهلية	49	49	11	11

عدد العاملين بإدارة التفاريات داخل المؤسسات الصحية الأخرى (عدا المستشفيات الحكومية والأهلية) حسب الجنس والجنسية والمحافظة

جدول (146)

المحافظة	عدد العاملين بإدارة التفاريات داخل المؤسسات الصحية الأخرى					
	العراقيين		غير العراقيين		المجموع	
	إناث	ذكور	إناث	ذكور	إناث	ذكور
كركوك	4	3	0	0	4	3
ديالى	0	3	0	0	0	3
بغداد	50	146	0	0	50	146
بابل	42	156	0	0	42	156
كربلاء	40	61	0	0	40	61
واسط	0	0	0	0	0	0
التجف	50	197	0	0	50	197
القادسية	0	0	0	0	0	0
المتن	2	10	0	0	2	10
ذي قار	0	0	0	0	0	0
ميسان	0	0	0	0	0	0
البعرة	25	109	0	0	25	109
إجمالي	213	685	0	0	898	685
أقليم كردستان						
دهوك	12	43	7	3	4	39
السليمانية	337	213	4	0	4	209
اربيل	62	45	0	0	0	45
إجمالي	411	301	11	3	8	293
إجمالي العراق	624	986	11	3	8	978

عدد ونسبة المستشفيات (الحكومية والأهلية) التي تشارك كادرها الخاص بإدارة التفشيات في دورات تدريبية وعدد الدورات والنسب المئوية للجهات المنفذة لها حسب المحافظة

جدول (147)

المحافظة	النوع	عدد المستشفيات		المستشفيات التي تشارك كادرها الخاص بإدارة التفشيات في دورات تدريبية		النسبة المئوية (%)	عدد الدورات	النسب المئوية للجهات التي قامت بتنفيذ الدورات التدريبية	
		العدد	نسبة	عدد الدورات	النسبة المئوية (%)				
كركوك	حكومية	5	83.3	9	12.5	0.0	0.0	25.0	0.0
	أهلية	0	0.0	0	0.0	0.0	0.0	0.0	0.0
ديالى	حكومية	6	85.7	26	57.1	14.3	0.0	0.0	0.0
	أهلية	3	75.0	4	33.3	0.0	0.0	66.7	0.0
بغداد	حكومية	38	77.6	271	13.3	3.3	0.0	1.7	0.0
	أهلية	9	24.3	13	30.0	10.0	0.0	0.0	0.0
بابل	حكومية	7	46.7	12	0.0	62.5	0.0	12.5	0.0
	أهلية	1	33.3	3	0.0	100.0	0.0	0.0	0.0
كربلاء	حكومية	6	100.0	35	7.7	38.5	0.0	0.0	0.0
	أهلية	1	50.0	2	0.0	100.0	0.0	0.0	0.0
واسط	حكومية	1	12.5	1	0.0	100.0	0.0	0.0	0.0
	أهلية	0	0.0	0	0.0	0.0	0.0	0.0	0.0
النجف	حكومية	4	57.1	14	0.0	28.6	0.0	0.0	0.0
	أهلية	1	33.3	1	0.0	100.0	0.0	0.0	0.0
القادسية	حكومية	4	66.7	17	0.0	16.7	0.0	0.0	0.0
	أهلية	0	0.0	0	0.0	0.0	0.0	0.0	0.0
العتيق	حكومية	2	50.0	2	0.0	0.0	0.0	0.0	0.0
	أهلية	0	0.0	0	0.0	0.0	0.0	0.0	0.0
ذي قار	حكومية	6	66.7	18	9.1	45.5	0.0	9.1	0.0
	أهلية	0	0.0	0	0.0	0.0	0.0	0.0	0.0

- يتبع -

عدد ونسبة المستشفيات الحكومية والأهلية التي شارك كلدها الخاص بإدارة التفقيات في دورات تدريبية وعدد الدورات والنسب المئوية للجهات المنفذة لها حسب المحافظة

تابع / جدول (147)

المحافظة	النوع	عدد المستشفيات		النسبة المئوية	عدد الدورات	عدد الدورات التي شارك كلدها الخاص بإدارة التفقيات في دورات تدريبية			
		المستشفيات الحكومية	المستشفيات الأهلية			عدد الدورات	%		
ميسان	حكومية	4	8	50.0	7	50.0	4		
	أهلية	0	0	0.0	0	0.0	0		
	إجمالي	4	8	50.0	7	50.0	4		
	النجف	حكومية	0	0	0.0	0	0.0	0	
		أهلية	0	0	0.0	0	0.0	0	
		إجمالي	0	0	0.0	0	0.0	0	
		الكاظمين	حكومية	9	14	64.3	22	64.3	9
			أهلية	2	5	40.0	4	40.0	2
			إجمالي	11	19	57.9	26	57.9	11
			الديالى	حكومية	92	139	66.2	434	66.2
أهلية				17	61	27.9	17	27.9	17
إجمالي				109	200	54.5	451	54.5	109
الواسط				حكومية	12	14	75.0	12	75.0
	أهلية			0	0	0.0	0	0.0	0
	إجمالي			12	14	75.0	12	75.0	12
	الذيكر			حكومية	0	0	0.0	0	0.0
		أهلية		0	0	0.0	0	0.0	0
		إجمالي		0	0	0.0	0	0.0	0
		السليمانية		حكومية	7	35	20.0	17	20.0
			أهلية	1	14	7.1	3	7.1	1
			إجمالي	8	49	16.3	20	16.3	8
			اربيل	حكومية	6	19	31.6	13	31.6
أهلية				6	13	46.2	6	46.2	6
إجمالي				12	32	37.5	19	37.5	12
النجف				حكومية	17	68	25.0	42	25.0
	أهلية			7	32	21.9	7	21.9	7
	إجمالي			24	100	24.0	49	24.0	24
	النجف			حكومية	109	207	52.7	476	52.7
		أهلية		24	93	25.8	36	25.8	24
		إجمالي		133	300	44.3	512	44.3	133
		النجف		حكومية	3.9	1.3	3.9	0.0	0.0
			أهلية	8.0	12.0	8.0	0.0	0.0	0.0
			إجمالي	11.9	13.3	11.9	0.0	0.0	0.0
			النجف	حكومية	5.9	0.0	5.9	0.0	0.0
أهلية				0.0	0.0	0.0	0.0	0.0	0.0
إجمالي				5.9	0.0	5.9	0.0	0.0	0.0
النجف				حكومية	1.1	1.1	1.1	0.0	0.0
	أهلية			4.5	1.7	4.5	0.0	0.0	0.0
	إجمالي			5.6	2.8	5.6	0.0	0.0	0.0

عدد ونسبة المستشفيات (الحكومية والأهلية) التي شارك كادرها الخاص بإدارة التفتيات في دورات تدريبية وعدد الدورات والنسب المئوية للجهات المنظمة لها حسب المحافظة

تابع / جدول (147)

المحافظة	النوع	المستشفيات التي شارك كادرها الخاص بإدارة التفتيات في دورات تدريبية		عدد المستشفيات	النسبة المئوية	عدد الدورات	النسب المئوية للجهات التي قامت بتنفيذ الدورات التدريبية																
		العدد	%				شعبة التفتيش الصحي	مركز العراق	منظمة الصحة العالمية WHO	منظمة UNICEF	منظمة العفو الدولية	وحدة مكافحة العدوى والمخبر على التفتيش	شركة تنفيذ	مركز السلامة المهنية	قسم الصحة العامة	الشبكة المهنية لـ C.H.F	منظمة C.H.F						
كركوك	حكومية	5	83.3	9	0.0	0.0	0.0	0.0	0.0	0.0	0.0	0.0	0.0	0.0	0.0	0.0	0.0	0.0	0.0	0.0	0.0	0.0	
	أهلية	0	0.0	0	0.0	0	0.0	0.0	0.0	0.0	0.0	0.0	0.0	0.0	0.0	0.0	0.0	0.0	0.0	0.0	0.0	0.0	0.0
ديالى	حكومية	6	85.7	26	0.0	0.0	0.0	0.0	0.0	0.0	0.0	0.0	0.0	0.0	0.0	0.0	0.0	0.0	0.0	0.0	0.0	0.0	0.0
	أهلية	3	75.0	4	0.0	0.0	0.0	0.0	0.0	0.0	0.0	0.0	0.0	0.0	0.0	0.0	0.0	0.0	0.0	0.0	0.0	0.0	0.0
بغداد	حكومية	38	77.6	271	0.0	0.0	0.0	0.0	0.0	0.0	0.0	0.0	0.0	0.0	0.0	0.0	0.0	0.0	0.0	0.0	0.0	0.0	0.0
	أهلية	9	24.3	13	0.0	0.0	0.0	0.0	0.0	0.0	0.0	0.0	0.0	0.0	0.0	0.0	0.0	0.0	0.0	0.0	0.0	0.0	0.0
بابل	حكومية	7	46.7	12	0.0	0.0	0.0	0.0	0.0	0.0	0.0	0.0	0.0	0.0	0.0	0.0	0.0	0.0	0.0	0.0	0.0	0.0	0.0
	أهلية	1	33.3	3	0.0	0.0	0.0	0.0	0.0	0.0	0.0	0.0	0.0	0.0	0.0	0.0	0.0	0.0	0.0	0.0	0.0	0.0	0.0
كربلاء	حكومية	6	100.0	35	0.0	0.0	0.0	0.0	0.0	0.0	0.0	0.0	0.0	0.0	0.0	0.0	0.0	0.0	0.0	0.0	0.0	0.0	0.0
	أهلية	1	50.0	2	0.0	0.0	0.0	0.0	0.0	0.0	0.0	0.0	0.0	0.0	0.0	0.0	0.0	0.0	0.0	0.0	0.0	0.0	0.0
واسط	حكومية	1	12.5	1	0.0	0.0	0.0	0.0	0.0	0.0	0.0	0.0	0.0	0.0	0.0	0.0	0.0	0.0	0.0	0.0	0.0	0.0	0.0
	أهلية	0	0.0	0	0.0	0.0	0.0	0.0	0.0	0.0	0.0	0.0	0.0	0.0	0.0	0.0	0.0	0.0	0.0	0.0	0.0	0.0	0.0
النجف	حكومية	4	57.1	14	0.0	0.0	0.0	0.0	0.0	0.0	0.0	0.0	0.0	0.0	0.0	0.0	0.0	0.0	0.0	0.0	0.0	0.0	0.0
	أهلية	1	33.3	1	0.0	0.0	0.0	0.0	0.0	0.0	0.0	0.0	0.0	0.0	0.0	0.0	0.0	0.0	0.0	0.0	0.0	0.0	0.0
القائمية	حكومية	4	66.7	17	0.0	0.0	0.0	0.0	0.0	0.0	0.0	0.0	0.0	0.0	0.0	0.0	0.0	0.0	0.0	0.0	0.0	0.0	0.0
	أهلية	0	0.0	0	0.0	0.0	0.0	0.0	0.0	0.0	0.0	0.0	0.0	0.0	0.0	0.0	0.0	0.0	0.0	0.0	0.0	0.0	0.0
المثنى	حكومية	2	50.0	2	0.0	0.0	0.0	0.0	0.0	0.0	0.0	0.0	0.0	0.0	0.0	0.0	0.0	0.0	0.0	0.0	0.0	0.0	0.0
	أهلية	0	0.0	0	0.0	0.0	0.0	0.0	0.0	0.0	0.0	0.0	0.0	0.0	0.0	0.0	0.0	0.0	0.0	0.0	0.0	0.0	0.0
ذي قار	حكومية	6	66.7	18	0.0	0.0	0.0	0.0	0.0	0.0	0.0	0.0	0.0	0.0	0.0	0.0	0.0	0.0	0.0	0.0	0.0	0.0	0.0
	أهلية	0	0.0	0	0.0	0.0	0.0	0.0	0.0	0.0	0.0	0.0	0.0	0.0	0.0	0.0	0.0	0.0	0.0	0.0	0.0	0.0	0.0

- يتبع -

عدد ونسبة المستشفيات (الحكومية والأهلية) التي شاركها كلرها الخاص بإدارة التفانيات في دورات تدريبية وعدد الدورات والنسب المئوية للجهات المنظمة لها حسب المحافظة

تابع / جدول (147)

المحافظة	النوع	عدد المستشفيات		النسبة المئوية	المستشفيات التي شارك كلرها الخاص بإدارة التفانيات في دورات تدريبية		النسبة المئوية
		عدد المستشفيات	النسبة المئوية		عدد الدورات	النسبة المئوية	
ميسان	حكومية	7	50.0	4	8	0.0	0.0
		0	0.0	0	0	0.0	0.0
		0	0.0	0	0	0.0	0.0
		0	0.0	0	0	0.0	0.0
		0	0.0	0	0	0.0	0.0
		0	0.0	0	0	0.0	0.0
		0	0.0	0	0	0.0	0.0
		0	0.0	0	0	0.0	0.0
		0	0.0	0	0	0.0	0.0
		0	0.0	0	0	0.0	0.0
النجف	حكومية	22	64.3	9	14	0.0	0.0
		4	40.0	2	5	0.0	0.0
		0	0.0	0	0	0.0	0.0
		0	0.0	0	0	0.0	0.0
		0	0.0	0	0	0.0	0.0
		0	0.0	0	0	0.0	0.0
		0	0.0	0	0	0.0	0.0
		0	0.0	0	0	0.0	0.0
		0	0.0	0	0	0.0	0.0
		0	0.0	0	0	0.0	0.0
الكاظمين	حكومية	7	50.0	4	8	0.0	0.0
		0	0.0	0	0	0.0	0.0
		0	0.0	0	0	0.0	0.0
		0	0.0	0	0	0.0	0.0
		0	0.0	0	0	0.0	0.0
		0	0.0	0	0	0.0	0.0
		0	0.0	0	0	0.0	0.0
		0	0.0	0	0	0.0	0.0
		0	0.0	0	0	0.0	0.0
		0	0.0	0	0	0.0	0.0
الديالى	حكومية	12	28.6	4	14	0.0	0.0
		0	0.0	0	0	0.0	0.0
		0	0.0	0	0	0.0	0.0
		0	0.0	0	0	0.0	0.0
		0	0.0	0	0	0.0	0.0
		0	0.0	0	0	0.0	0.0
		0	0.0	0	0	0.0	0.0
		0	0.0	0	0	0.0	0.0
		0	0.0	0	0	0.0	0.0
		0	0.0	0	0	0.0	0.0
السليمانية	حكومية	17	20.0	7	35	0.0	0.0
		3	7.1	1	14	0.0	0.0
		0	0.0	0	0	0.0	0.0
		0	0.0	0	0	0.0	0.0
		0	0.0	0	0	0.0	0.0
		0	0.0	0	0	0.0	0.0
		0	0.0	0	0	0.0	0.0
		0	0.0	0	0	0.0	0.0
		0	0.0	0	0	0.0	0.0
		0	0.0	0	0	0.0	0.0
اربيل	حكومية	13	31.6	6	19	0.0	0.0
		6	46.2	6	13	0.0	0.0
		0	0.0	0	0	0.0	0.0
		0	0.0	0	0	0.0	0.0
		0	0.0	0	0	0.0	0.0
		0	0.0	0	0	0.0	0.0
		0	0.0	0	0	0.0	0.0
		0	0.0	0	0	0.0	0.0
		0	0.0	0	0	0.0	0.0
		0	0.0	0	0	0.0	0.0
الأنبار	حكومية	42	25.0	17	68	0.0	0.0
		0	0.0	0	0	0.0	0.0
		0	0.0	0	0	0.0	0.0
		0	0.0	0	0	0.0	0.0
		0	0.0	0	0	0.0	0.0
		0	0.0	0	0	0.0	0.0
		0	0.0	0	0	0.0	0.0
		0	0.0	0	0	0.0	0.0
		0	0.0	0	0	0.0	0.0
		0	0.0	0	0	0.0	0.0
البادية	حكومية	0	21.9	7	32	0.0	0.0
		14.3	0.0	0	0	0.0	0.0
		0	0.0	0	0	0.0	0.0
		0	0.0	0	0	0.0	0.0
		0	0.0	0	0	0.0	0.0
		0	0.0	0	0	0.0	0.0
		0	0.0	0	0	0.0	0.0
		0	0.0	0	0	0.0	0.0
		0	0.0	0	0	0.0	0.0
		0	0.0	0	0	0.0	0.0
الفرات	حكومية	9.1	52.7	109	207	0.0	0.0
		0	0.0	0	0	0.0	0.0
		0	0.0	0	0	0.0	0.0
		0	0.0	0	0	0.0	0.0
		0	0.0	0	0	0.0	0.0
		0	0.0	0	0	0.0	0.0
		0	0.0	0	0	0.0	0.0
		0	0.0	0	0	0.0	0.0
		0	0.0	0	0	0.0	0.0
		0	0.0	0	0	0.0	0.0
العتيق	حكومية	7.8	44.3	133	300	0.0	0.0
		0.6	0.0	0	0	0.0	0.0
		0	0.0	0	0	0.0	0.0
		0	0.0	0	0	0.0	0.0
		0	0.0	0	0	0.0	0.0
		0	0.0	0	0	0.0	0.0
		0	0.0	0	0	0.0	0.0
		0	0.0	0	0	0.0	0.0
		0	0.0	0	0	0.0	0.0
		0	0.0	0	0	0.0	0.0
الجمهورية	حكومية	7.8	44.3	133	300	0.0	0.0
		0.6	0.0	0	0	0.0	0.0
		0	0.0	0	0	0.0	0.0
		0	0.0	0	0	0.0	0.0
		0	0.0	0	0	0.0	0.0
		0	0.0	0	0	0.0	0.0
		0	0.0	0	0	0.0	0.0
		0	0.0	0	0	0.0	0.0
		0	0.0	0	0	0.0	0.0
		0	0.0	0	0	0.0	0.0

عدد ونسبة المؤسسات الصحية الأخرى (عدا المستشفيات الحكومية والأهلية) التي تشارك كلدها الخاص بإدارة التقنيات في دورات تدريبية وعدد الدورات والنسب المئوية للجهات المنفذة لها حسب المحافظة.

جدول (148)

المحافظة	النسب المئوية للجهات التي قامت بتنفيذ الدورات التدريبية										عدد الدورات		المؤسسات الصحية الأخرى التي تشارك كلدها الخاص بإدارة التقنيات في دورات تدريبية		عدد المؤسسات الصحية الأخرى
	وزارة التعليم ووزارة العمل/السلامة المهنية	مؤسسات طبية أخرى	قطاع الرعاية الصحية في المحافظة	منظمة أطباء بلا حدود	مركز التدريب والتطوير	دائرة صحة المحافظة	وزارة البنية التحتية	وزارة الصحة	عدد الدورات	%	المؤسسات الصحية الأخرى التي تشارك كلدها الخاص بإدارة التقنيات في دورات تدريبية	العدد			
كركوك	0.0	0.0	6.3	0.0	0.0	56.3	0.0	0.0	16	29.4	15	51			
ديالى	0.0	0.0	14.8	0.0	0.0	3.7	77.8	0.0	35	48.2	27	56			
بغداد	0.0	1.0	17.7	0.0	1.0	33.3	10.4	1.0	236	38.9	81	208			
بابل	0.0	0.0	14.3	0.0	0.0	14.3	28.6	0.0	9	13.2	7	53			
كربلاء	0.0	0.0	28.6	0.0	0.0	64.3	3.6	0.0	40	72.2	26	36			
واسط	0.0	0.0	57.1	0.0	0.0	42.9	0.0	0.0	12	16.3	7	43			
التجف	0.0	0.0	5.3	21.1	0.0	47.4	5.3	0.0	26	29.8	14	47			
القادسية	0.0	0.0	10.5	26.3	0.0	10.5	0.0	0.0	26	32.6	15	46			
العتش	0.0	0.0	36.4	0.0	0.0	27.3	9.1	0.0	20	32.4	11	34			
ذي قار	0.0	0.0	9.3	0.0	0.0	44.4	0.0	1.9	121	46.8	36	77			
ميسان	0.0	0.0	0.0	0.0	0.0	50.0	0.0	0.0	6	10.5	4	38			
البصرة	0.0	0.0	25.0	0.0	0.0	12.5	50.0	0.0	13	7.1	8	113			
إجمالي	0.0	0.3	15.9	0.0	1.7	35.5	13.5	0.7	560	31.3	251	802			
أقليم كردستان															
دهوك	0.0	0.0	0.0	0.0	0.0	0.0	0.0	0.0	0	0.0	0	91			
السليمانية	0.0	0.0	0.0	0.0	0.0	0.0	42.9	0.0	11	4.9	7	142			
أربيل	0.0	0.0	0.0	0.0	0.0	66.7	0.0	0.0	5	2.8	3	107			
إجمالي	0.0	0.0	0.0	0.0	0.0	20.0	30.0	0.0	16	2.9	10	340			
إجمالي العراق	0.0	0.3	15.4	0.0	1.6	35.0	14.1	0.7	576	22.9	261	1,142			

- يتبع -

عدد ونسبة المؤسسات الصحية الأخرى (عدد المستشفيات الحكومية والأهلية) التي شارك كادرها الخاص بإدارة التفشيات في دورات تدريبية وعدد الدورات والنسب المئوية للجهات المنفذة لها حسب المحافظة

تابع/ جدول (148)

المحافظة	عدد المؤسسات الصحية الأخرى التي شارك كادرها الخاص بإدارة التفشيات في دورات تدريبية	عدد الدورات	النسب المئوية للجهات التي قامت بتنفيذ الدورات التدريبية											
			مركز المهنية	قسم الصحة العامة	الشركة المحجوزة	مركز السلامة المهنية	شركة تنظيف	وحدة مكافحة العدوى والسبوت على التوت	منظمة USAID	منظمة الصحة العالمية WHO	خارج العراق	شعبة التنسيق الصحي		
	%	عدد الدورات	عدد الدورات	عدد الدورات	عدد الدورات	عدد الدورات	عدد الدورات	عدد الدورات	عدد الدورات	عدد الدورات	عدد الدورات	عدد الدورات	عدد الدورات	عدد الدورات
كركوك	15	29.4	16	37.5	0.0	0.0	0.0	0.0	0.0	0.0	0.0	0.0	0.0	0.0
ديالى	27	48.2	35	3.7	0.0	0.0	0.0	0.0	0.0	0.0	0.0	0.0	0.0	0.0
بغداد	81	38.9	236	0.0	0.0	0.0	1.0	0.0	0.0	0.0	0.0	0.0	0.0	0.0
بابل	7	13.2	9	14.3	0.0	0.0	0.0	0.0	0.0	28.6	0.0	0.0	0.0	0.0
كربلاء	26	72.2	40	0.0	0.0	0.0	0.0	0.0	0.0	0.0	0.0	0.0	0.0	0.0
واسط	7	16.3	12	0.0	0.0	0.0	0.0	0.0	0.0	0.0	0.0	0.0	0.0	0.0
التجف	14	29.8	26	15.8	0.0	0.0	0.0	0.0	0.0	0.0	0.0	0.0	0.0	0.0
القادسية	15	32.6	26	26.3	0.0	0.0	0.0	0.0	0.0	0.0	5.3	0.0	0.0	0.0
العش	11	32.4	20	27.3	0.0	0.0	0.0	0.0	0.0	0.0	0.0	0.0	0.0	0.0
ذي قار	36	46.8	121	24.1	0.0	0.0	0.0	0.0	0.0	0.0	0.0	3.7	0.0	0.0
ميسان	4	10.5	6	0.0	0.0	0.0	0.0	0.0	0.0	0.0	0.0	0.0	0.0	0.0
النجرة	8	7.1	13	12.5	0.0	0.0	0.0	0.0	0.0	0.0	0.0	0.0	0.0	0.0
النجف	251	31.3	560	11.1	0.0	0.0	0.0	0.0	0.0	1.0	0.7	0.7	0.0	0.0
النجف	802													
النجف	251													
النجف	91													
النجف	7	4.9	11	0.0	0.0	0.0	0.0	0.0	0.0	42.9	0.0	0.0	0.0	14.3
النجف	3	2.8	5	0.0	0.0	0.0	0.0	0.0	0.0	0.0	0.0	0.0	0.0	0.0
النجف	10	2.9	16	0.0	0.0	0.0	0.0	0.0	0.0	30.0	0.0	0.0	0.0	10.0
النجف	261	22.9	576	10.8	0.0	0.0	0.0	0.0	0.0	2.0	0.7	0.7	0.0	0.3
النجف	1,142													

عدد ونسبة المستشفيات (الحكومية والأهلية) التي يمتلك كوادرها وهي بظنرة تأثير التفائات الناتجة على الصحة العامة والبيئة والتي تم تلقيح العاملين فيها ضد امراض المهنة بصورة دورية حسب المحافظة

جدول (149)

المحافظة	النوع	عدد المستشفيات	عدد المستشفيات التي تم تلقيح العاملين فيها ضد امراض المهنة حسب نوع اللقاح		عدد المستشفيات التي كوادرها على ابرجة من الوعي بظنرة تأثير التفائات الناتجة على الصحة العامة والبيئة		العدد	%
			لا	جميع العاملين	لا	جميع العاملين		
كركوك	حكومية	6	1	5	2	4	0	100.0
	اهلية	2	0	2	1	0	2	100.0
ديالى	حكومية	7	0	7	0	7	100.0	
	اهلية	4	0	4	0	4	100.0	
بغداد	حكومية	47	4	43	2	45	95.9	
	اهلية	37	1	36	1	37	97.3	
بابل	حكومية	15	1	14	1	15	100.0	
	اهلية	3	0	3	0	3	100.0	
كربلاء	حكومية	6	0	6	0	6	100.0	
	اهلية	2	0	2	0	2	100.0	
واسط	حكومية	8	0	8	0	8	87.5	
	اهلية	0	0	0	0	0	0.0	
التنجف	حكومية	7	0	7	0	7	71.4	
	اهلية	3	0	3	0	3	66.7	
القاسمية	حكومية	6	1	5	1	6	100.0	
	اهلية	3	0	3	0	3	100.0	
المتقي	حكومية	4	0	4	0	4	100.0	
	اهلية	0	0	0	0	0	0.0	
ذي قار	حكومية	8	0	8	0	8	88.9	
	اهلية	2	0	2	0	2	100.0	

- يتبع -

عدد ونسبة المستشفيات (الحكومية والأهلية) التي يملك كوادرها وعي بخطر تأثير التفشيات الناتجة على الصحة العامة والبيئة والتي تم تلقيح العاملين فيها ضد امراض المهنة بصورة دورية حسب المحافظة

تابع / جدول (149)

المحافظة	النوع	عدد المستشفيات	عدد المستشفيات التي كوادرها على درجه من الوعي بخطر تأثير التفشيات الناتجة على الصحة العامة والبيئة		العدد	%
			جميع العاملين	قسم من العاملين		
ميسان	حكومية	8	7	87.5	7	87.5
	أهلية	0	0	0.0	0	0.0
الناصره	حكومية	14	12	85.7	12	85.7
	أهلية	5	3	60.0	3	60.0
اجمالي	حكومية	139	130	93.5	130	93.5
	أهلية	61	57	93.4	57	93.4
أقليم كردستان						
دهوك	حكومية	14	9	64.3	9	64.3
	أهلية	5	5	100.0	5	100.0
الموصلية	حكومية	35	26	74.3	26	74.3
	أهلية	14	10	71.4	10	71.4
اربيل	حكومية	19	16	84.2	16	84.2
	أهلية	13	13	100.0	13	100.0
اجمالي	حكومية	68	51	75.0	51	75.0
	أهلية	32	28	87.5	28	87.5
اجمالي	حكومية	207	181	87.4	181	87.4
	أهلية	93	85	91.4	85	91.4
اجمالي العراق	حكومية	300	266	88.7	266	88.7
	أهلية	149	139	93.3	139	93.3

عدد ونسبة المؤسسات الصحية الأخرى (عدا المستشفيات الحكومية والأهلية) التي يمتلك كوادرها وهي بظنيرة تأثير النفايات الناتجة على الصحة العامة والبيئة والتي تم تلقيح العاملين فيها ضد امراض المهية بصورة دورية حسب المحافظة

جدول (150)

المحافظة	عدد المؤسسات الصحية الأخرى		عدد المؤسسات الصحية الأخرى التي تم تلقيح العاملين فيها ضد امراض المهية حسب نوع التلقيح		الكلز		التهاب الكبد الفيروسي		العدد	%
	عدد	نسبة	جميع العاملين	لا	جميع العاملين	لا	جميع العاملين	لا		
كركوك	51	100,0	41	10	4	0	10	41	51	100,0
ديالى	47	83,9	56	0	53	0	0	56	47	83,9
بغداد	208	82,2	168	27	60	13	27	168	171	82,2
بابل	53	90,6	48	1	11	2	1	50	48	90,6
كربلاء	36	97,2	35	4	18	0	4	32	35	97,2
واسط	43	86,0	37	0	20	1	0	42	37	86,0
النجف	47	76,6	36	1	12	2	1	44	36	76,6
القادسية	46	100,0	46	1	21	2	1	43	46	100,0
العتش	34	94,1	32	1	16	3	1	30	32	94,1
ذي قار	77	92,2	71	1	43	3	1	73	71	92,2
ميسان	38	81,6	31	0	14	1	0	37	31	81,6
البصرة	113	85,8	97	4	22	4	10	99	97	85,8
إجمالي	802	87,5	702	56	294	31	56	715	702	87,5
إقليم كردستان										
دهوك	91	68,1	62	6	46	14	6	71	62	68,1
السليمانية	142	76,1	108	6	35	35	6	101	108	76,1
اربيل	107	52,3	56	16	20	41	16	50	56	52,3
إجمالي	340	66,5	226	28	101	90	28	222	226	66,5
إجمالي العراق	1,142	81,3	928	84	395	121	84	937	928	81,3

عدد ونسبة المستشفيات الحكومية والأهلية التي تمتلك سجل صحي أو (وثيقة صحية) خاصة بتلقيحات العاملين في مجال ادارة التفشيات والتي حدثت فيها اصابات للعاملين في مجال ادارة التفشيات بالتهاب الكبد الفيروسي وعدد الاصابات حسب المحافظة

جدول (151)

المحافظة	النوع	عدد المستشفيات	المستشفيات التي تمتلك سجل صحي او (وثيقة صحية) خاصة بتلقيحات العاملين في مجال ادارة التفشيات		مجال ادارة التفشيات بمرض التهاب الكبد الفيروسي		عدد الاصابات بمرض التهاب الكبد الفيروسي	
			العدد	%	العدد	%	إثبات	تكرر
كركوك	حكومية	6	5	83.3	0	0.0	0	0
	أهلية	2	1	50.0	0	0.0	0	0
ديالى	حكومية	7	7	100.0	0	0.0	0	0
	أهلية	4	3	75.0	0	0.0	0	0
بغداد	حكومية	49	43	87.8	2	4.1	2	0
	أهلية	37	14	37.8	1	2.7	1	1
بابل	حكومية	15	8	53.3	0	0.0	0	0
	أهلية	3	1	33.3	0	0.0	0	0
كربلاء	حكومية	6	4	66.7	0	0.0	0	0
	أهلية	2	0	0.0	0	0.0	0	0
واسط	حكومية	8	6	75.0	0	0.0	0	0
	أهلية	0	0	0.0	0	0.0	0	0
التجف	حكومية	7	7	100.0	0	0.0	0	0
	أهلية	3	2	66.7	0	0.0	0	0
القادسية	حكومية	6	3	50.0	0	0.0	0	0
	أهلية	3	1	33.3	0	0.0	0	0
المتن	حكومية	4	1	25.0	0	0.0	0	0
	أهلية	0	0	0.0	0	0.0	0	0
ذي قار	حكومية	9	6	66.7	0	0.0	0	0
	أهلية	2	2	100.0	0	0.0	0	0

- يتبع -

عدد ونسبة المستشفيات (الحكومية والأهلية) التي تمتلك سجل صحي او وثيقة صحية) خاصة بمتفححات العاملين في مجال ادارة التفشيات والتي حدثت فيها اصابات للعاملين في مجال ادارة التفشيات بالتهاب الكبد الفيروسي و عدد الاصابات حسب المحافظة

تابع / جدول (151)

المحافظة	النوع	عدد المستشفيات		المستشفيات التي تمتلك سجل صحي او وثيقة صحية) خاصة بمتفححات العاملين في مجال ادارة التفشيات		عدد التفشيات بمرض التهاب الكبد الفيروسي		عدد الاصابات بمرض التهاب الكبد الفيروسي	
		العدد	%	العدد	%	اناث	ذكور	العدد	%
ميسان	حكومية	2	25.0	0	0.0	0	0	0	0.0
	أهلية	0	0.0	0	0.0	0	0	0	0.0
الناصرية	حكومية	11	78.6	1	7.1	3	6	6	7.1
	أهلية	5	100.0	0	0.0	0	0	0	0.0
اجمالي	حكومية	103	74.1	3	2.2	5	6	6	2.2
	أهلية	29	47.5	1	1.6	0	1	1	1.6
إقليم كردستان									
دهوك	حكومية	5	35.7	1	7.1	2	2	2	7.1
	أهلية	2	40.0	0	0.0	0	0	0	0.0
السليمانية	حكومية	21	60.0	1	2.9	1	0	0	0.0
	أهلية	5	35.7	0	0.0	0	0	0	0.0
اربيل	حكومية	7	36.8	1	5.3	1	0	0	0.0
	أهلية	8	61.5	0	0.0	0	0	0	0.0
اجمالي	حكومية	33	48.5	3	4.4	4	2	2	4.4
	أهلية	15	46.9	0	0.0	0	0	0	0.0
اجمالي	حكومية	207	65.7	6	2.9	9	8	8	2.9
	أهلية	93	47.3	1	1.1	0	1	1	1.1
اجمالي العراق		300	60.0	7	2.3	9	9	9	2.3

عدد ونسبة المؤسسات الصحية الأخرى (عدا المستشفيات الحكومية والأهلية) التي تمتلك سجل صحي أو (وثيقة صحية) خاصة بتلقيح العاملين في مجال إدارة النفايات والتي حدثت فيها إصابات للعاملين في مجال إدارة النفايات بالتهاب الكبد الفيروسي وعدد الإصابات حسب المحافظة

جدول (152)

المحافظة	عدد المؤسسات الصحية الأخرى التي تمتلك سجل صحي أو (وثيقة صحية) خاصة بتلقيح العاملين في مجال إدارة النفايات		عدد المؤسسات الصحية الأخرى التي تمتلك سجل صحي أو (وثيقة صحية) خاصة بتلقيح العاملين في مجال إدارة النفايات		عدد المؤسسات الصحية الأخرى
	العدد	%	العدد	%	
كركوك	1	2.0	1	98.0	51
ديالى	0	0.0	0	98.2	56
بغداد	1	0.5	1	67.8	208
بابل	10	3.8	2	58.5	53
كربلاء	0	0.0	0	63.9	23
واسط	0	0.0	0	62.8	27
النجف	1	2.1	1	78.7	37
القادسية	0	0.0	0	58.7	27
العتيق	0	0.0	0	32.4	11
ذي قار	0	0.0	0	85.7	66
ميسان	0	0.0	0	34.2	13
البعرة	1	0.9	1	60.2	68
إجمالي	14	0.7	6	68.5	549
أقليم كردستان					
دهوك	11	3.3	3	29.7	27
السليمانية	0	0.0	0	35.9	51
أربيل	0	0.0	0	10.3	11
إجمالي	11	0.9	3	26.2	89
إجمالي العراق	25	0.8	9	55.9	638
					1,142

المسح البيئي لنشاط الخدمات الطبية في العراق لسنة 2015

عدد ونسبة المؤسسات الصحية الأخرى (عدا المستشفيات الحكومية والأهلية) التي توفر ملائس ومستلزمات الوقاية الخاصة للعاملين في مجال إدارة التفشيات الطبية حسب المحافظة

جدول (154)

المؤسسات الصحية الأخرى التي يرتدي العاملون فيها ملائس ومستلزمات الوقاية	عدد ملائس ومستلزمات الوقاية المجهزة في مجال إدارة التفشيات										المؤسسات الصحية الأخرى التي توفر مستلزمات الوقاية للعاملين في إدارة التفشيات		المحافظة
	العدد	غطاء الرأس/قيمة	حذاء	نظارات واقية	كميات	جزمة	كعوف/قفازات	صدرية واقية من الأبخاخ	صدرية عادية	بيته عمل	العدد	%	
100.0	51	1	0	0	13,370	69	13,319	0	112	167	100.0	51	51
100.0	45	170	0	120	30,180	135	39,474	310	16	462	80.4	45	56
91.3	179	1,142	16	38	75,168	287	395,059	16	1,387	1,301	94.2	196	208
100.0	52	3,901	0	3	53,562	221	105,715	0	32	277	98.1	52	53
100.0	34	85	0	6	13,569	121	13,796	0	153	168	94.4	34	36
91.2	31	3,966	0	0	10,167	54	14,817	0	40	64	79.1	34	43
100.0	44	17	0	1	47,883	270	64,319	0	71	295	93.6	44	47
94.3	33	3,600	0	15	41,256	13	41,277	0	39	1,735	76.1	35	46
100.0	27	23	0	0	20,604	18	37,157	0	61	127	79.4	27	34
54.5	12	365	0	0	16,563	5	31,509	0	12	32	28.6	22	77
95.2	20	0	0	0	13,010	5	20,170	0	24	72	55.3	21	38
100.0	61	22	0	0	23,345	2,314	47,253	0	54	350	54.0	61	113
94.7	589	13,292	16	183	358,677	3,512	823,865	326	2,001	5,050	77.6	622	802
أقليم كردستان													
80.0	48	12	0	0	47,043	5	92,060	0	222	2,134	65.9	60	91
96.7	118	2,900	2	0	71,802	1,079	88,110	0	55	1,309	85.9	122	142
74.2	49	110	0	25	125,030	79	141,874	1,804	918	350	61.7	66	107
86.7	215	3,022	2	25	243,875	1,163	322,044	1,804	1,195	3,793	72.9	248	340
92.4	804	16,314	18	208	602,552	4,675	1,145,909	2,130	3,196	8,843	76.2	870	1142
إجمالي العراق													

النسب المئوية لوجود قسم أو شعبة للبيئة والسلامة أو وحدة السيطرة على التلوث في المستشفيات (الحكومية والأهلية) وأهم الإجراءات المنفذة داخل المستشفيات حسب المحافظة

جدول (155)

المحافظة	النسب المئوية										التنوع	عدد المستشفيات
	توفر خطة طوارئ للتلوث أو الأوبئة في المستشفيات	توفر سجل اداري او بيئي مفصل للمستشفيات عند اجراء التنظيف	المستشفيات التي ترفع تقارير دورية الجهات المختصة عند حدوث او مشكلة تؤثر على الصحة والبيئة	توجد تخطيط بيئية تلائم اداء التخصص من القطاعات الطبية	توفر علامات او ارشادات او تقادة او اذلة للتخصص من القطاعات الطبية	خطورة القاعات الطبية في المستشفيات	تتوفر علامة او شعبة للبيئة والسلامة او وحدة السيطرة على التلوث في المستشفيات	توجد قسم او شعبة للبيئة والسلامة او وحدة السيطرة على التلوث في المستشفيات	النسب المئوية	النسب المئوية		
كركوك	100.0	100.0	66.7	100.0	100.0	100.0	100.0	83.3	6	حكومية		
	100.0	50.0	0.0	100.0	50.0	50.0	0.0	2	أهلية			
ديالى	100.0	100.0	100.0	100.0	100.0	100.0	100.0	7	حكومية			
	100.0	100.0	100.0	100.0	100.0	100.0	100.0	4	أهلية			
بغداد	95.9	73.5	83.7	100.0	87.8	81.6	49	حكومية				
	81.1	59.5	67.6	97.3	64.9	16.2	37	أهلية				
بابل	100.0	86.7	100.0	100.0	100.0	80.0	15	حكومية				
	100.0	100.0	66.7	100.0	33.3	0.0	3	أهلية				
كربلاء	100.0	16.7	100.0	100.0	83.3	100.0	6	حكومية				
	100.0	0.0	100.0	100.0	100.0	0.0	2	أهلية				
واسط	100.0	75.0	100.0	100.0	87.5	100.0	8	حكومية				
	0.0	0.0	0.0	0.0	0.0	0.0	0	أهلية				
التنجف	100.0	100.0	100.0	100.0	100.0	100.0	7	حكومية				
	100.0	100.0	33.3	100.0	66.7	33.3	3	أهلية				
القادسية	100.0	66.7	100.0	100.0	100.0	100.0	6	حكومية				
	66.7	33.3	66.7	100.0	100.0	0.0	3	أهلية				
العتش	100.0	75.0	100.0	100.0	100.0	100.0	4	حكومية				
	0.0	0.0	0.0	0.0	0.0	0.0	0	أهلية				
ذي قار	100.0	88.9	77.8	100.0	77.8	100.0	9	حكومية				
	100.0	100.0	50.0	100.0	50.0	50.0	2	أهلية				

- يتبع -

النسب المعنوية لوجود قسم أو شعبة للبيئة والسلامة أو وحدة السيطرة على التلوث في المستشفيات (الحكومية والأهلية) وأهم الإجراءات المتخذة داخل المستشفيات حسب المحافظة

تابع / جدول (155)

المحافظة	النسب المعنوية										عدد المستشفيات	النوع	
	وجود سجل اداري او بيئي لوجود خطة طوارئ للحوادث او الازميه في المستشفيات	اجراء التفتيش	مفصل للمستشفيات عند	للمستشفيات التي ترفقه تقارير دورية للجهات المختصة عند حدوث اي مشكلة تؤثر على الصحة والبيئة	وجود تعليمات بيئية	نقطة او اذية للتخلص من النفايات الطبية	لوجود تعليمات او ارشادات او	تتوفر علامات او ارشادات او	للتعرف على التلوث في المستشفيات تتل على	خطورة النفايات الطبية			لوجود قسم او شعبة للبيئة والسلامة او وحدة السيطرة على التلوث في المستشفيات
ميسان	75.0	50.0	87.5	100.0	100.0	100.0	100.0	100.0	0.0	0.0	37.5	8	حكومية
	0.0	0.0	0.0	0.0	0.0	0.0	0.0	0.0	0.0	0.0	0.0	0	اهلية
الناصرية	100.0	92.9	100.0	100.0	100.0	100.0	100.0	100.0	57.1	78.6	78.6	14	حكومية
	100.0	100.0	100.0	100.0	100.0	100.0	60.0	60.0	20.0	20.0	20.0	5	اهلية
اجمالي	97.6	77.1	93.0	100.0	100.0	100.0	91.1	91.1	88.4	139	88.4	139	حكومية
	70.6	53.6	48.7	74.8	52.1	18.3	61	18.3	61	18.3	61	61	اهلية
أقليم كردستان	100.0	7.1	50.0	92.9	71.4	14.3	14	14.3	14	14.3	14	14	حكومية
	100.0	20.0	80.0	100.0	100.0	0.0	5	0.0	5	0.0	5	5	اهلية
السلعيانية	94.3	34.3	54.3	85.7	74.3	42.9	35	42.9	35	42.9	35	35	حكومية
	78.6	7.1	21.4	78.6	57.1	28.6	14	28.6	14	28.6	14	14	اهلية
اربيل	84.2	57.9	47.4	94.7	68.4	26.3	19	26.3	19	26.3	19	19	حكومية
	100.0	46.2	46.2	100.0	61.5	23.1	13	23.1	13	23.1	13	13	اهلية
اجمالي	92.8	33.1	50.6	91.1	71.4	27.8	68	27.8	68	27.8	68	68	حكومية
	92.9	24.4	49.2	92.9	72.9	17.2	32	17.2	32	17.2	32	32	اهلية
حكومية	95.7	63.8	77.8	96.6	83.1	67.6	207	67.6	207	67.6	207	207	حكومية
اهلية	88.2	52.7	59.1	95.7	66.7	21.5	93	21.5	93	21.5	93	93	اهلية
اجمالي العراق	91.9	58.2	68.5	96.2	74.9	44.6	300	44.6	300	44.6	300	300	اجمالي

النسب المئوية لوجود قسم أو شعبة للبيئة والسلامة أو وحدة السيطرة على التلوث للمؤسسات الصحية الأخرى (عدا المستشفيات الحكومية والأهلية) وأهم الإجراءات المتخذة داخل المؤسسات الصحية حسب المحافظة

جدول (156)

المحافظة	عدد المؤسسات الصحية الأخرى	لوجود قسم أو شعبة للبيئة والسلامة أو وحدة السيطرة على التلوث في المستشفيات خطر التلوث الطبية	توفر علامات أو إرشادات أو	اللقاحات الطبية	أو أدوية للتخلص من	تقارير دورية للجهات المختصة	مقفل للمستشفيات عند	لوجود سجل إداري أو بيئي	لوجود خطة طوارئ للحوادث أو	النسب المئوية
كركوك	51	2.0	94.1	100.0	92.2	78.4	98.0	98.0	98.0	
ديالى	56	55.4	92.9	92.9	87.5	87.5	100.0	100.0	100.0	
بغداد	208	29.8	78.8	100.0	78.8	70.7	92.8	92.8	92.8	
بابل	53	18.9	75.5	96.2	86.8	73.6	98.1	98.1	98.1	
كربلاء	36	44.4	88.9	100.0	100.0	61.1	100.0	100.0	100.0	
واسط	43	4.7	55.8	100.0	88.4	53.5	88.4	88.4	88.4	
النجف	47	44.7	100.0	100.0	97.9	87.2	97.9	97.9	97.9	
القاسمية	46	15.2	63.0	97.8	78.3	37.0	95.7	95.7	95.7	
المتشي	34	2.9	88.2	97.1	97.1	73.5	76.5	76.5	76.5	
ذي قار	77	87.0	55.8	100.0	76.6	85.7	89.6	89.6	89.6	
ميسان	38	28.9	76.3	92.1	84.2	55.3	89.5	89.5	89.5	
النجرة	113	0.9	46.0	95.6	71.7	38.1	92.0	92.0	92.0	
إجمالي	802	27.9	76.3	97.6	86.6	66.8	93.2	93.2	93.2	
أقليم كردستان										
دهوك	91	16.3	2.2	50.5	51.6	73.6	6.6	6.6	6.6	
السليمانية	142	2.2	8.5	64.1	83.1	19.7	23.2	23.2	23.2	
أربيل	107	8.5	5.6	34.6	52.3	17.8	15.0	15.0	15.0	
إجمالي	340	9.0	5.4	49.7	62.4	37.0	14.9	14.9	14.9	
إجمالي العراق	1,142	21.9	66.9	88.2	68.4	51.5	87.9	87.9	87.9	

الجدول التفصيلية

القسم (J) : الوقود أو الطاقة المستخدمة

في المؤسسة الصحية

كمية وقيمة الوقود او الطاقة المستخدمة في المستشفيات (الحكومية والاهلية) حسب النوع والمحافظة

جدول (157)

النسبة المئوية للمستشفيات التي تمتلك محطات او سخانات حالية خاصة بالطاقة البيئية	قيمة الوقود او الطاقة المستخدمة في المستشفيات (ملليون دينار)	كمية الوقود او الطاقة المستخدمة حسب النوع										عدد المستشفيات	النوع	المحافظة
		افرى / خط مولدة سحب	طاقة شمسية	زيت وضوم	الغاز السائل	بنزين	ديزل - سولار	كاز - سولار	نظ ابيض - كبروسين	كهرباه وطنية	ميكرو واظ			
		كيلو واظ	كيلو واظ	م ³	م ³	م ³	م ³	م ³	م ³	م ³	ميكرو واظ			
0.0	1,720.3	0	0	3.6	0	0.0	657	0	11,642	0	150	6	حكومية	كركوك
0.0	188.7	0	0	4.9	0	0.0	105	0	150	0	150	2	اهلية	
0.0	2,320.1	0	0	10.9	0	0.0	789	0	15,773	0	15,773	7	حكومية	ديالى
0.0	47.0	0	0	0.8	0	0.0	23	0	143	0	143	4	اهلية	
0.0	11,175.1	0	0	43.1	0	27,816	460.1	0	3,319	0	65,537	49	حكومية	بغداد
0.0	4,350.6	0	0	48.5	0	438	0.0	0	3,348	0	7,526	37	اهلية	
0.0	1,154.8	0	0	9.0	0	6,723	357.0	0	399	0	3,737	15	حكومية	بابل
0.0	376.3	0	0	4.0	0	0.0	0.0	0	198	0	1,161	3	اهلية	
0.0	1,976.3	0	0	2.0	0	185.9	192	0	16,321	0	16,321	6	حكومية	كربلاء
0.0	107.2	0	0	0.6	0	0.0	23	0	690	0	690	2	اهلية	
0.0	1,674.3	0	0	8.1	0	4,114	152.6	0	284	0	12,536	8	حكومية	واسط
0.0	0.0	0	0	0.0	0	0.0	0	0	0	0	0	0	اهلية	
0.0	1,758.9	0	0	9.8	0	2,438	276.7	0	591	0	9,721	7	حكومية	التجف
0.0	205.5	0	0	4.6	0	24	0.0	0	184	0	278	3	اهلية	
0.0	1,331.6	0	0	4.4	0	1,362	99.4	0	291	0	9,481	6	حكومية	القادسية
0.0	218.4	0	0	4.1	0	1.6	155	0	638	0	638	3	اهلية	
0.0	535.3	0	0	0.9	0	166.4	162	0	2,322	0	2,322	4	حكومية	المثنى
0.0	0.0	0	0	0.0	0	0.0	0	0	0	0	0	0	اهلية	
0.0	790.9	0	0	6.5	0	1,919	235.9	0	475	0	1,289	9	حكومية	ذي قار
0.0	55.7	0	0	1.2	0	0.0	58	0	35	0	35	2	اهلية	

- يتبع -

كمية وقيمة الوقود او الطاقة المستخدمة في المستشفيات الحكومية والأهلية حسب النوع والمحافظة

تابع / جدول (157)

النسبة المئوية للمستشفيات التي تمتلك حسابات أو سجلات مالية خاصة بالوقود الطبية	قيمة الوقود أو الطاقة المستخدمة في المستشفيات (طنون بترول)	كمية الوقود او الطاقة المستخدمة حسب النوع										عدد المستشفيات	النوع	المحافظة
		اخرى/ خط مولدة سحب	طاقة شمسية	زيت وشموع	الغاز المسائل	بنزين	سولار	كز - بترول - سولار	نظف البيض - كبروسين	كهرباء وطنية	ميكرواوط			
		كيلو واط	كيلو واط	م ³	م ³	م ³	م ³	م ³	م ³	م ³	م ³			
0.0	618.8	0	0	7.0	1,078	171.8	274	0	1,848	8	حكومية	ميسان		
0.0	0.0	0	0	0.0	0	0.0	0	0	0	0	أهلية			
0.0	2,441.2	0	0	20.2	3,471	483.4	929	0	11,017	14	حكومية	النجف		
0.0	485.8	0	0	4.0	793	11.0	119	0	1,757	5	أهلية			
0.0	27,497.6	0	0	125.7	48,921	2,589.2	8,362	0	161,225	139	حكومية	إجمالي		
0.0	6,035.3	0	0	72.6	1,255	12.5	4,213	0	12,378	61	أهلية			
الاقليم كردستان														
0.0	2,111.4	0	0	5.3	2,137	63.4	1,759	27	7,388	14	حكومية	دهوك		
0.0	440.4	0	0	9.0	0	0.0	280	0	667	5	أهلية			
0.0	1,986.8	0	0	10.7	14,377	354.8	339	53	8,292	35	حكومية	المستعمارية		
0.0	1,701.8	0	0	3.4	1,096	429.5	900	0	3,525	14	أهلية			
0.0	2,992.1	0	0	11.4	10,708	0.0	1,424	20	7,462	19	حكومية	اربيل		
0.0	1,677.5	0	0	4.2	2,755	0.0	636	0	6,393	13	أهلية			
0.0	7,090.3	0	0	27.4	27,222	418.2	3,522	100	23,141	68	حكومية	إجمالي		
0.0	3,819.7	0	0	16.6	3,851	429.5	1,816	0	10,585	32	أهلية			
0.0	34,587.9	0	0	153.1	76,143	3,007.4	11,884	100	184,366	207	حكومية			
0.0	9,854.9	0	0	89.2	5,106	442.0	6,029	0	22,962	93	أهلية	إجمالي العراق		
0.0	44,442.8	0	0	242.3	81,249	3,449.5	17,913	100	207,329	300	الإجمالي			

كمية وقيمة الوقود او الطاقة المستخدمة في المؤسسات الصحية الأخرى (عدا المستشفيات الحكومية والأهلية) حسب النوع والمحافظة

جدول (158)

النسبة المئوية للمؤسسات الصحية الأخرى التي تمتلك حسابات او سجلات مالية خاصة بالطاقات البنية الأخرى (بطون ديلتر)	قيمة الوقود او الطاقة المستخدمة في المؤسسات الصحية الأخرى (بطون ديلتر)	كمية الوقود او الطاقة المستخدمة حسب النوع										عدد المؤسسات الصحية الأخرى	المحافظة
		أخرى / خط مولدة سحب	طاقة شمسية	زيت وشموم	الغاز السائل	بنزين	ديزل - سولار	كل - سولار	نظ أبيض - كبروسين	كهرباء وطنية	ميكرو وات		
0.0	485.4	0	0	5.9	0	0	416.6	0.0	846	51	كركوك		
0.0	815.5	0	0	14.8	100	1	697.9	0.0	27,141	55	ديالى		
0.0	7,761.7	1,778	0	110.7	822	77	4,975.9	8.4	51,277	208	بغداد		
0.0	756.4	0	0	11.9	306	9	526.6	0.0	2,158	53	بابل		
0.0	2,124.6	0	0	6.7	0	28	900.5	0.0	12,402	37	كربلاء		
0.0	723.1	0	0	8.9	0	3	477.9	0.0	3,079	43	واسط		
0.0	805.3	0	0	11.9	37	42	561.1	0.4	2,495	47	التنجف		
0.0	900.4	0	0	9.4	72	20	454.0	0.0	4,528	47	القادسية		
0.0	810.4	0	0	1.8	0	26	242.7	0.0	5,778	34	المثنى		
0.0	1,119.4	0	0	32.9	0	27	883.6	0.0	1,996	77	ذي قار		
0.0	992.9	0	0	11.7	129	17	359.6	0.0	6,008	38	ميسان		
0.0	1,427.0	12	0	24.7	75	24	764.6	24.2	5,032	112	النجرة		
0.0	18,722.0	1,791	0	251.4	1,541	273	11,261.0	33	122,740	802	اجمالي		
القليم كردستان													
0.0	2,182.7	0	0	9.9	344	156	272.7	80.7	12,865	91	دهوك		
0.0	1,082.0	5	0	9.3	1,132	156	341.5	72.8	21,162	142	السليمانية		
0.0	2,495.6	0	0	12.0	144	0	1,170.7	17.4	6,507	107	أربيل		
0.0	5,760.3	5	0	31.2	1,620	312	1,784.9	170.9	40,534	340	اجمالي		
0.0	24,482.3	1,795	0	282.6	3,161	585	13,045.8	203.8	163,273	1,142	اجمالي العراق		

استمارة المسح



المسح البيئي لنشاط الخدمات الطبية في العراق لسنة 2015



--	--	--	--	--

المحافظة القضاء الناحية

--	--	--

تسلسل المؤسسة الصحية في المحافظة

اسم المؤسسة الصحية

عنوان المؤسسة الصحية

الرجاء ملاحظة ما يأتي:

1. الحقول المظللة الخاصة بالرموز تترك فارغة لتملئ من قبل موظفي الجهاز المركزي للإحصاء .
2. تكون كتابة الأرقام باللغة الإنكليزية وبالقلم الجاف الأزرق .
3. توضع دائرة حول رقم الاختيار المناسب .
4. يجب ختم غلاف الإستمارة بختم المؤسسة الصحية بعد الإنتهاء من ملئها .



**المسح البيئي لنشاط الخدمات الطبية
في العراق لسنة 2015**

القسم A: المعلومات التفصيلية

يتم كتابة إسم المحافظة والقضاء والناحية في الفراغ المقابل له ويدون الرمز من قبل منتسبي الجهاز المركزي للإحصاء في الحقول المخصصة لها. **إسم وعنوان المؤسسة الصحية:** يتم إدراج إسم وعنوان المؤسسة الصحية في الفراغ المقابل لكل منهما. **تسلسل المؤسسة الصحية:** يترك ليرمز من قبل منتسبي الجهاز المركزي للإحصاء.

A 1 نوع المؤسسة الصحية :

المؤسسات الصحية: هي مجموعة مياتي شيدت لتقديم الرعاية الطبية والمعالجة للسكان بصورة عامة ويشمل المستشفيات والمراكز الصحية... الخ. **المستشفيات الحكومية:** هي مؤسسات صحية حكومية تقدم خدمات طبية مناسبة طيلة مدة مراجعة أو رقاد المريض في المستشفى، أما للتشخيص أو العلاج أو التأهيل من الذين يعانون من مرض أو إيداء أو حمل مقابل ثمن رمزي. **المستشفيات الأهلية:** هي مؤسسات صحية (غير حكومية) تقدم خدمات طبية مناسبة مقابل ثمن لمدة محددة طيلة مدة مراجعة أو رقاد المريض في المستشفى إما للتشخيص أو العلاج أو التأهيل من الذين يعانون من مرض أو إيداء أو حمل. **مختبرات الصحة المركزية:** هو مؤسسة صحية تقوم بإجراء التحاليل الضرورية للمرضى وخصوصاً تحاليل الأمراض الانتقالية وأخذ كمية من الدم من المرضى لتشخيص كافة الأمراض الحادة والمزمنة مثل أمراض الغدد، ونقص الفيتامينات والفحوص المختبرية الأخرى. **مركز الرعاية الصحية الأولية (الرئيس):** هو المركز الصحي الذي يدار من قبل طبيب أو مجموعة من الأطباء ويقدم خدمات صحية متكاملة لجميع الفئات العمرية في المجتمع. **مركز صحي متخصص بالأمراض الصدرية:** هي مراكز متخصصة بالأمراض الصدرية تقدم خدمات صحية للأشخاص المصابين بأمراض التدرن فقط من قبل أطباء اختصاص بأمراض التدرن. **مركز صحي متخصص بالأسنان:** هو مركز متخصص بأمراض الأسنان ويدير من قبل أطباء اختصاص بأمراض الأسنان ويقدم خدمات علاج الأسنان لجميع الفئات العمرية. **مركز صحي متخصص بأمراض الحساسية والربو:** وهي المؤسسة الصحية التي تستقبل المرضى كحالات الربو القصبي والحساسية لكافة الفئات العمرية. **مركز صحي متخصص (عدا الأمراض الصدرية والأسنان والحساسية والربو):** هي مراكز متخصصة تشمل مثلاً أمراض الغدد الصم، السكري، مراكز الفحص المبكر عن الأمراض السرطانية،... الخ، تقدم خدمات صحية للأشخاص المصابين بمثل هذه الأمراض ويدير من قبل أطباء اختصاص. **الطب العدلي:** هي المؤسسة الصحية المسؤولة عن حالات الوفيات غير الطبيعية نتيجة التعرض للحوادث، العنف، شدة خارجية، حوادث المرور، الحروق، السقوط من علو، التسمم... الخ) أو وفيات مفاجئة أو حاصلة في ظروف تدعو للشك. **مصرف الدم:** هو المؤسسة الصحية الذي يجمع فيه الدم من المتبرعين ويصنف على أساس الفصيلة ويحضر لغرض نقله إلى المريض المحتاج. **تخصص المستشفى:** هو مجال اختصاص المستشفى التي تقدم رعاية طبية وتمريضية في الغالب ويكون تخصص واحد كمستشفى جراحة الجملة العصبية أو مستشفى أطفال أو نسائية وتوليد وغيرها، وفي حالة تعدد التخصصات للمستشفيات الحكومية والأهلية تدرج كلمة (عام) في المكان المخصص لها. يتم وضع دائرة حول الرقم المقابل لنوع المؤسسة الصحية. (إجابة واحدة فقط). ثم يذكر تخصص المستشفى في الحقل المخصص له ويترك الرمز فارغاً ليملاً من قبل موظفي الجهاز المركزي للإحصاء.

A 2 الموقع الجغرافي باستخدام جهاز (GPS) (نظام UTM الإحداثيات التربيعية):

باستخدام جهاز تحديد المواقع GPS يتم إدراج خطوط الطول والعرض من اليسار، عدد مراتب خطوط الطول (10) مراتب والمرتبة الثالثة تمثل الحرف في الجهاز، عدد مراتب خطوط العرض (7) مراتب.

A 3 الحالة العملية للمؤسسة الصحية:

المؤسسات الصحية العاملة: ويقصد بها المؤسسات التي عملت خلال سنة 2014 ولم تتوقف عن العمل نهائياً خلال نفس السنة. **المؤسسات الصحية العاملة جزئياً:** ويقصد بها المؤسسات التي عملت خلال سنة 2014 لمدة من الزمن ثم توقفت لأي سبب خلال نفس السنة. (توقف شهر واحد أو أكثر). **المؤسسات الصحية المتوقفة:** ويقصد بها المؤسسات التي لم تعمل نهائياً خلال سنة 2014. يتم وضع دائرة حول الرقم المقابل للحالة العملية للمؤسسة الصحية، ففي حالة كون المؤسسة عاملة توضع دائرة حول الرقم (1)، أما في حالة كون المؤسسة عاملة جزئياً فيتم وضع دائرة حول الرقم (2) ويذكر بعدها عدد أشهر أشتغال المؤسسة الصحية خلال سنة 2014 في الحقل المخصص له، وفي حالة كون المؤسسة متوقفة توضع دائرة حول الرقم (3) ويتم إنهاء الإستمارة. (إجابة واحدة فقط)

A 4 سنة إنشاء مبنى المؤسسة الصحية:

تدرج سنة إنشاء مبنى المؤسسة الصحية في الحقل المخصص لها.

A5 سنة بدء عمل المؤسسة الصحية:

تدرج سنة بدء عمل المؤسسة الصحية في الحقل المخصص له.

A6 المساحة الكلية للمؤسسة الصحية:

تدرج مساحة المؤسسة الصحية بضمنها الحدائق والكراج في الحقل المخصص لها وبوحدة قياس متر المربع. (يراجع القسم الهندسي في المؤسسة الصحية). وفي حالة كون المساحة بوحدة قياس دونم أو أولك تحول إلى متر مربع كالآتي: دونم = (2500) م²، أولك = (100) م² ملاحظة: المساحة الكلية تكون دائماً أكبر من المساحة الخضراء، (A6 أكبر من A7).

A 7 المساحة الخضراء في المؤسسة الصحية:

تدرج المساحة الخضراء (الحدائق) للمؤسسة الصحية في الحقل المخصص لها وبوحدة قياس متر المربع. (يراجع القسم الهندسي في المؤسسة الصحية). ملاحظة: في حالة المؤسسة الصحية لا يوجد فيها مساحة الخضراء نكتب صفر بالمكان المخصص له.

A 8 عدد أيام العمل في الأسبوع:

يدرج عدد أيام عمل المؤسسة في الأسبوع في الحقل المخصص لها.

A 9 هل المؤسسة الصحية حاصلة على؟

الموافقة البيئية: وهي الموافقة التي تمنحها وزارة البيئة إلى المؤسسة الصحية في حالة إنشائها وفق الشروط والمحددات البيئية الصادرة من قبل الوزارة. في حالة كون المؤسسة حاصلة على الموافقة البيئية توضع دائرة حول رقم (1) وفي حالة كونها حاصلة على موافقة استمرارية عمل توضع دائرة حول الرقم (2) أما في حالة كونها غير حاصلة على الموافقة البيئية توضع دائرة حول الرقم (3) (إجابة واحدة فقط).

القسم A: المعلومات التفصيلية

<input type="checkbox"/>	1	مستشفى حكومي ← تخصص المستشفى	A 1	نوع المؤسسة الصحية :
<input type="checkbox"/>	2	مستشفى أهلي ← تخصص المستشفى		
	3	مختبرات الصحة المركزية		
	4	مركز الرعاية الصحية الأولية (الرئيس)		
	5	مركز صحي تخصصي للأمراض الصدرية		
	6	مركز صحي تخصصي للأسنان		(إجابة واحدة فقط)
	7	مركز صحي تخصصي لأمراض الحساسية والربو		
	8	مركز صحي تخصصي (عدا الصدرية والأسنان والحساسية والربو)		
	9	الطب العلي		
	10	مصرف الدم		

E	خط الطول	<input type="text"/>	<input type="text"/>	<input type="text"/>	<input type="text"/>	<input type="text"/>	<input type="text"/>	<input type="text"/>	<input type="text"/>	<input type="text"/>	<input type="text"/>	A 2	الموقع الجغرافي باستخدام جهاز (GPS) (نظام UTM الإحداثيات التربيعية):
N	خط العرض	<input type="text"/>	<input type="text"/>	<input type="text"/>	<input type="text"/>	<input type="text"/>	<input type="text"/>	<input type="text"/>	<input type="text"/>	<input type="text"/>	<input type="text"/>		

	1	عاملة	A 3	الحالة العملية للمؤسسة الصحية:
شهر	2	عاملة جزئياً ← عدد أشهر الإشتغال <input type="text"/>		
	3	متوقفة		(إجابة واحدة فقط)

في حالة كون المؤسسة الصحية متوقفة خلال عام 2014 ، يتم إنهاء الإستمارة

<input type="text"/>	A 4	سنة إنشاء مبنى المؤسسة الصحية:
<input type="text"/>	A 5	سنة بدء عمل المؤسسة الصحية:
<input type="text"/>	A 6	المساحة الكلية للمؤسسة الصحية: م ²
<input type="text"/>	A 7	المساحة الخضراء في المؤسسة الصحية: م ²
<input type="text"/>	A 8	عدد أيام العمل في الإسبوع:

1	الموافقة البيئية	A 9	هل المؤسسة الصحية حاصلة على؟
2	موافقة استمرارية عمل		
3	غير حاصلة على الموافقة البيئية		(إجابة واحدة فقط)

القسم A: تكملة / المعلومات التفصيلية

A 10 مصدر الطاقة الكهربائية في المؤسسة الصحية:

يتم وضع دائرة حول الرقم المقابل لمصدر الطاقة الكهربائية في المؤسسة الصحية. (أكثر من إجابة)
ملاحظة: في حالة تاشير الاختيار رقم (2) الخاص بالمولدة يجب ان ترد إجابة في القسم (J) الخاص بالوقود والطاقة فقرة (3) او (4) والفقرة رقم (6).

خاص بالمؤسسات الصحية الأخرى (عدا المستشفيات الحكومية والأهلية)

ملاحظة: يتم الإجابة على هذا السؤال فقط في حالة كون الإجابة على سؤال (A1) احد الخيارات من (3) الى (10).

A 11 عدد المراجعين في المؤسسة الصحية للمدة من (2014/1/1) ولغاية (2014/12/31)

يتم إدراج عدد مراجعي المؤسسة الصحية حسب الجنس للمدة من (2014/1/1) ولغاية (2014/12/31) في الحقول المخصصة لكل منهما.
ملاحظة: يمكن ان يتوفر في بعض المؤسسات الصحية فقط مجموع المراجعين بدون تفصيل حسب الجنس، ويتم كتابة صفر في حقول الذكور والإناث ويذكر فقط المجموع في المكان المخصص له.

A 12 عدد الأطباء في المؤسسة الصحية :

يتم إدراج عدد الأطباء في المؤسسة الصحية حسب الجنس في الحقول المخصصة لكل منهما، بعدها يتم الانتقال الى القسم (B).
ملاحظة: حقل الأطباء ممكن ان يساوي (صفر) لعدم وجود أطباء في بعض المؤسسات الصحية مثل المختبرات مع عدم احتساب الصيدلي.

خاص بالمستشفيات الحكومية والأهلية

ملاحظة: يتم الإجابة على الأسئلة الخاصة بالمستشفيات فقط في حالة كون الإجابة على سؤال (A1) احد الخيارين (1) أو (2).

A 13 عدد الأسرة :

الأسرة المهية للرقود: هي أسرة موجودة في المستشفى ومهيأة لاستقبال المريض الراقد لمدة لا تقل عن (24) ساعة لأغراض التشخيص والعلاج والعناية الطبية.
الرقود: يقصد بالرقود إقامة المرضى في المستشفى لمدة من (24) ساعة فأكثر.
يتم ذكر الطاقة التصميمية الخاصة بعدد الأسرة ثم يتم ذكر عدد الأسرة المهية للرقود.

A 14 عدد:

ردهات المستشفى: هي قاعات موجودة في المستشفيات العامة أو التخصصية مجهزة بالأسرة المهية لاستقبال المريض الراقد لمدة لا تقل عن (24) ساعة لتقديم الرعاية الطبية له. (تُسجل حالات الولادة في المستشفى كرقود حتى اذا كانت ساعات قليلة).
الغرف أو الأجنحة الخاصة: هي غرف موجودة في المستشفيات العامة أو التخصصية مجهزة بالأسرة المهية لاستقبال المريض الراقد لمدة لا تقل عن (24) ساعة لأغراض التشخيص والعلاج والعناية الطبية مقابل إجور.
صالات العمليات: هي الصالة التي تنفذ فيها العمليات الجراحية (الخاصة ، فوق الكبرى ، الكبرى ، المتوسطة) وموقعها داخل المستشفى او وحدات الطوارئ من قبل الطبيب الجراح.
يتم إدراج عدد الردهات والغرف أو الأجنحة الخاصة وعدد صالات العمليات في المستشفى في الحقل المقابل لكل واحدة منهم.
ملاحظة: العمليات الخاصة هي العمليات التي يكون تصنيفها ما فوق الكبرى.

A 15 عدد الراقدين والمراجعين في المستشفى للمدة من (2014/1/1) ولغاية (2014/12/31)

الراقدين: هم المرضى الذين يدخلون المستشفى ويشغلون أحد أسرتها لأغراض التشخيص والعلاج والعناية الطبية ولمدة لا تقل عن (24) ساعة بضمنها حالات الولادة.
المراجعين: هم المرضى الذين يراجعون العيادات (الإستشارية ، الخارجية ، الطوارئ ، الشعبية ، التامين الصحي ، وعيادات مراكز الرعاية الصحية الأولية والمراكز التخصصية والطب العدلي ومصارف الدم) لأغراض التشخيص والعلاج والعناية الطبية .
يذكر عدد المرضى الراقدين والمراجعين في المستشفى خلال سنة 2014 حسب الجنس في الحقول المخصصة لكل منهما. وفي حالة ذكر عدد المرضى الراقدين يتم ذكر عدد أيام المكوث في الحقل المخصص له، (ممكن ان يكون عدد الذكور والإناث يساوي صفر ويتم ذكر المجموع فقط).
أيام المكوث: هي المدة الزمنية التي يقضيها المريض في المستشفى من تاريخ دخوله المستشفى وحتى خروجه منها ، ملاحظة (في المستشفيات الخاصة بالولادة ممكن ان يكون عدد الراقدين أكبر من عدد أيام المكوث).

A 16 عدد الأطباء في المستشفى:

يتم إدراج عدد الأطباء في المستشفى حسب الجنس في الحقول المخصصة لكل منهما، ويشمل الأطباء المنسبين من وزارة التعليم العالي للعمل في المستشفيات الحكومية لتقديم الاستشارات وإجراء العمليات.
ملاحظة 1: اما فيما يخص المستشفيات الأهلية فيدرج عدد الأطباء الثابتين في المستشفى ومن غير العاملين في مؤسسات حكومية اخرى.
ملاحظة 2: في المستشفيات الأهلية عدد الأطباء المنسبين يكون صفر، ومدير المستشفى الأهلي يجب ان يكون طبيب.
ملاحظة 3: يكون الأطباء المنسبين من وزارة التعليم العالي في المستشفيات الحكومية فقط.

القسم A: تكملة / المعلومات التفصيلية

- A 10 مصدر الطاقة الكهربائية في المؤسسة الصحية: 1 كهرباء وطنية
2 مودّدة تابعة الى المؤسسة الصحية
3 مودّدة من خارج المؤسسة الصحية (خط سحب) (أكثر من إجابة)

خاص بالمؤسسات الصحية الأخرى (عدا المستشفيات الحكومية والأهلية)

A 11 عدد المراجعين في المؤسسة الصحية للمدة من (2014/1/1) ولغاية (2014/12/31)

المجموع	إناث	ذكور

A 12 عدد الأطباء في المؤسسة الصحية :

المجموع	إناث	ذكور

← انتقل الى القسم B

خاص بالمستشفيات الحكومية والأهلية

عدد الأسرة :	1	الطاقة التصميمية
2	المهياة للرقود	

عدد :	1	ردهات المستشفى
2	الغرف أو الأجنحة الخاصة	
3	صالات العمليات	

A 15 عدد الراقدين والمراجعين في المستشفى للمدة من (2014/1/1) ولغاية (2014/12/31)

تصنيف الحالة	ذكور	إناث	المجموع	عدد أيام المكوث
1 الراقدين				
2 المراجعين				
3 المجموع لأغراض الحاسبة				

A 16 عدد الأطباء في المستشفى:

ت	النوع	ذكور	إناث	المجموع
1	الدائمين			
2	المنسبين من وزارة التعليم العالي			
3	المجموع			

القسم B: المواد الكيماوية واللقاحات والأدوية المنتهية الصلاحية للمدة من 2014/1/1 ولغاية 2014/12/31

B 1 هل توجد مواد كيماوية ولقاحات وأدوية منتهية الصلاحية؟

في حالة وجود مواد كيماوية ولقاحات وأدوية منتهية الصلاحية (يتم الحصول على اجابة هذا السؤال من المنخر أو المخازن) خلال سنة 2014 توضع دائرة حول الرقم (1) ويتم الإجابة على سؤال B 2، أما في حالة عدم وجود مثل هذه المواد خلال سنة 2014 توضع دائرة حول الرقم (2) ويتم الإنتقال الى القسم C.

B 2 خلال المدة من 2014/1/1 ولغاية 2014/12/31، في حال إنتهاء صلاحية المواد الكيماوية واللقاحات والأدوية، يتم ذكر إسم المادة وكميتها ووحدة قياسها وإسلوب التخلص منها أو الإتلاف في الحقول المخصصة لها.

يتم إدراج إسم ووحدة قياس وكمية كل مادة من المواد الكيماوية واللقاحات والأدوية المنتهية الصلاحية خلال سنة 2014 في الحقول المخصصة لها مع ذكر إسم ورمز الإسلوب المستخدم للتخلص أو الإتلاف لكل مادة (يؤخذ إسم ورمز إسلوب التخلص أو الإتلاف من الجدول المدرج في أسفل صفحة (5)).

يدون المجموع للكميات لأغراض الحاسبة فقط في الحقل المخصص له.

ملاحظة: الحقول المضللة والتي تمثل رمز المادة ورمز وحدة القياس تترك فارغة لترمز من قبل موظفي الجهاز المركزي للإحصاء.

B 3 عدد القيود :

يترك السؤال فارغ ليرمز من قبل موظفي الجهاز المركزي للإحصاء.

أساليب التخلص أو إتلاف المواد الصلبة

الرمز	إسلوب التخلص أو الإتلاف	الرمز	إسلوب التخلص أو الإتلاف	الرمز
1	الحرق داخل او خارج المؤسسة الصحية باستخدام محرقة نظامية خاصة بها	11	بيع (بعد المعالجة)	
2	الحرق داخل او خارج المؤسسة الصحية باستخدام محرقة غير نظامية خاصة بها	12	إعادتها الى المصدر المجهز	
3	تسليم الى مؤسسة صحية اخرى تمتلك محرقة أو جهاز (Autoclave shredder)	13	التغليف (encapsulation)	
4	الحرق العشوائي داخل أو خارج المؤسسة الصحية	14	التعقيم الكيماوي	
5	التعقيم بجهاز الأوتوكليف (Autoclave) (حرارة + ضغط)	15	التعقيم بالميكروويف (بالموجات الدقيقة)	
6	الخزن في مخازن المؤسسة الصحية لحين تسليمها الى الجهات المختصة	16	التعقيم بالبلازما	
7	تسليم النفايات الى جهات البلدية لطمرها أو حرقها	17	التخميل (inertization)	
8	نقل الى موقع خاص بالنفايات الخطرة	18	التعقيم بجهاز (Autoclave shredder) تابع للمؤسسة الصحية	
9	تسليمها الى متعهد			
10	تسليمها إلى جهة مختصة أو رسمية مثلاً (وزارة الصحة، وزارة البيئة ... الخ)	19	أخرى/حدد.....	

القسم B: المواد الكيميائية ولقاحات والأدوية المنتهية الصلاحية للمدة من 2014/1/1 ولغاية 2014/12/31

B 1 هل توجد مواد كيميائية ولقاحات وأدوية منتهية الصلاحية؟
 1 نعم
 2 لا ← إنتقل الى القسم C

B 2 خلال المدة من 2014/1/1 ولغاية 2014/12/31 ، في حال إنتهاء صلاحية المواد الكيميائية ولقاحات والأدوية ، يتم ذكر إسم المادة وكميتها ووحدة قياسها وإسلوب التخلص منها أو الإتلاف:

B 3 عدد القيود

ت	إسم المادة	رمز المادة	وحدة القياس	رمز الوحدة	الكمية	إسلوب التخلص أو الإتلاف	الرمز
1							
2							
3							
4							
5							
6							
7							
8							
9							
10							
11							
12							
13							
14							
15							
16							
17							
18							
19							
20							
21							
22							
23							
24							
25							
26							
27							
المجموع لأغراض الحاسبة فقط							

القسم C: الأدوية والمواد الكيميائية الخطرة (المشعة والسامة للجينات) المنتهية الصلاحية للمدة
من 2014/1/1 ولغاية 2014/12/31

C 1 هل توجد أدوية و مواد كيميائية خطرة (المشعة والسامة للجينات) منتهية الصلاحية؟

الأدوية والمواد الكيميائية الخطرة (المشعة والسامة للجينات) : وهي المواد الكيميائية والأدوية التي تستخدم لمعالجة الأورام الخبيثة وفي عمليات زرع الأعضاء وفي وحدات العلاج بالأشعاع ووحدات الأورام، نفاياتها عالية الخطورة ولها خواص مسرطنة ومحدثة للطفرات الوراثية والأورام.

في حالة وجود مواد كيميائية خطرة (المشعة والسامة للجينات) منتهية الصلاحية (يتم الحصول على اجابة هذا السؤال من المخزر أو المخازن) خلال سنة 2014 توضع دائرة حول الرقم (1) ويتم الإجابة على سؤال C 2 ، أما في حالة عدم وجود مثل هذه الأدوية والمواد خلال سنة 2014 توضع دائرة حول الرقم (2) ويتم الإنتقال الى القسم D.

C 2 للمدة من 2014/1/1 ولغاية 2014/12/31 ، في حال إنتهاء صلاحية الأدوية والمواد الكيميائية الخطرة (المشعة والسامة للجينات) ، إذكر إسم المادة وكميتها ووحدة قياسها وإسلوب التخلص منها أو الإتلاف؟

يتم إدراج إسم ووحدة قياس وكمية كل مادة من الأدوية والمواد الكيميائية المنتهية الصلاحية خلال سنة 2014 في الحقول المخصصة لها مع ذكر إسم ورمز الإسلوب المستخدم للتخلص أو الإتلاف لكل مادة (يؤخذ إسم ورمز إسلوب التخلص أو الإتلاف من الجدول المدرج في أسفل صفحة 7).

يدون المجموع الكلي للكميات لأغراض الحاسبة فقط في الحقل المخصص له.

ملاحظة: الحقول المضللة والتي تمثل رمز المادة ورمز وحدة القياس تترك فارغة لترمز من قبل موظفي الجهاز المركزي للإحصاء.

C 3 عدد القيود :

يترك السؤال فارغ ليرمز من قبل موظفي الجهاز المركزي للإحصاء.

أساليب التخلص أو إتلاف المواد الصلبة

الرمز	إسلوب التخلص أو الإتلاف	الرمز	إسلوب التخلص أو الإتلاف	الرمز
1	الحرق داخل او خارج المؤسسة الصحية باستخدام محرقة نظامية خاصة بها	11	بيع (بعد المعالجة)	في حالة إختيار هذين الإسلوبين (2،1) يجب أن تكون الإجابة على سؤال H1 هي ب (نعم)
2	الحرق داخل او خارج المؤسسة الصحية باستخدام محرقة غير نظامية خاصة بها	12	إعادتها الى المصدر المجهز	
3	تسلم الى مؤسسة صحية أخرى تمتلك محرقة أو جهاز (Autoclave shredder)	13	التغليف (encapsulation)	
4	الحرق العشوائي داخل أو خارج المؤسسة الصحية	14	التعقيم الكيميائي	
5	التعقيم بجهاز الأوتوكليف (Autoclave) (حرارة + ضغط)	15	التعقيم بالميكروويف (بالموجات الدقيقة)	
6	الخزن في مخازن المؤسسة الصحية لحين تسليمها الى الجهات المختصة	16	التعقيم بالبلازما	
7	تسليم النفايات الى جهات البلدية لظمرها أو حرقها	17	التخميل (inertization)	
8	نقل الى موقع خاص بالنفايات الخطرة	18	التعقيم بجهاز (Autoclave shredder) تابع للمؤسسة الصحية	
9	تسليمها الى متعهد			
10	تسليمها إلى جهة مختصة أو رسمية مثلاً (وزارة الصحة، وزارة البيئة ... الخ)	19	أخرى/حدد.....	

القسم C: الأدوية والمواد الكيميائية الخطرة (المشعة والسامة للجينات) المنتهية الصلاحية للمدة من 2014/1/1 ولغاية 2014/12/31

C 1 هل توجد أدوية و مواد كيميائية خطرة (المشعة والسامة للجينات) منتهية الصلاحية؟
 1 نعم
 2 لا ← إنتقل الى القسم D

C 2 للمدة من 2014/1/1 ولغاية 2014/12/31 ، في حال إنتهاء صلاحية الأدوية والمواد الكيميائية الخطرة (المشعة والسامة للجينات) ، أذكر إسم المادة وكميتها ووحدة قياسها وإسلوب التخلص منها أو الإتلاف؟

C 3 عدد القيود

ت	إسم المادة	رمز المادة	وحدة القياس	رمز الوحدة	الكمية	إسلوب التخلص أو الإتلاف	الرمز
1							
2							
3							
4							
5							
6							
7							
8							
9							
10							
11							
12							
13							
14							
15							
16							
17							
18							
19							
20							
21							
22							
23							
24							
25							
26							
27							
28							
29							
المجموع لأغراض الحاسبة فقط							

القسم D: الموجودات الثابتة لحماية البيئة

القسم D: الموجودات الثابتة لحماية البيئة لغاية 2014/12/31

الموجودات الثابتة (الأصول الثابتة): هي موجودات (أصول) منتجة تستعمل بصورة متكررة في الانتاج على عدة فترات محاسبية وتنقسم الى:

1. موجودات (أصول) ثابتة ملموسة مثل : المباني السكنية وغير السكنية مثل (المخازن) والالات والاجهزة والمستلزمات الطبية
- 2 . أصول غير منتجة غير ملموسة مثل العلامات التجارية.

جهاز تعقيم ب (الحرارة + الضغط) (Autoclave): هو جهاز يستخدم لتعقيم النفايات الحادة ونفايات المختبرات (أطباق زرع البكتريا) باستخدام درجات حرارة عالية وضغط.

جهاز تعقيم ب (الموجات الدقيقة) (Microwave): هو جهاز يستخدم لتعقيم النفايات الحادة والمعدية حيث يتم تعريضها إلى درجات حرارة عالية.

أحواض للمواد المشعة (حفظ الأشعاع): هي احواض تستخدم لحفظ المواد الناتجة من عمليات التصوير الشعاعي.

يتم وضع دائرة حول الرمز المقابل لكلمة (نعم) في حالة احتياج المؤسسة في عملها لأي نوع من الأجهزة أو المخازن المدرجة في الجدول، وبخلافه يتم وضع دائرة حول الرمز المقابل لكلمة (لا) بعدها توضع دائرة حول الرمز المقابل لكلمة (نعم) في حالة امتلاك المؤسسة لأي نوع من الاجهزة أو المخازن المدرجة ثم يتم ذكر عدد الاجهزة حسب الحالة العملية أما في حالة المخازن يتم ذكر عدد تلك المخازن في المؤسسة بعدها يتم تحديد إذا كانت الاجهزة المتوفرة أو المخازن كافية لسد حاجة المؤسسة ام لا، وفي حالة عدم امتلاك المؤسسة لأي نوع من الأجهزة أو المخازن المدرجة توضع دائرة حول الرمز المقابل لكلمة (لا) ويتم الإنتقال الى الأجهزة أو المخازن الأخرى.

ملاحظة: في حالة وجود أجهزة أو مخازن أخرى تستخدم لحماية البيئة لم يتم ذكرها يتم أدراجها في الحقول الفارغة بعد ذكر نوعها.

ملاحظة: لملء هذا القسم يراجع الباحث (القسم الهندسي / شعبة المباني والأجهزة الطبية)

ملاحظة : في حالة ادراج مخازن جديدة في صفحة (12) يترك حقل (عامل ، عاطل) فارغاً ويتم ذكر المجموع فقط.

القسم D: الموجودات الثابتة لحماية البيئة لغاية 2014/12/31

ت	هل المؤسسة تمتلك هذا النوع	العدد			هل المؤسسة تمتلك هذا النوع	هل المؤسسة الصحية تحتاج في عملها الى :	ت
		عامل	عاطل	المجموع			
1	نعم لا	1 2			← انتقل الى 2	جهاز تعقيم بـ (الحرارة + الضغط) (Autoclave)	1
2	نعم لا	1 2			← انتقل الى 3	جهاز (Autoclave shredder)	2
3	نعم لا	1 2			← انتقل الى 4	جهاز تعقيم بـ (الموجات الدقيقة) (Microwave)	3
4	نعم لا	1 2			← انتقل الى 5	جهاز تعقيم بـ (البلازما)	4
5	نعم لا	1 2			← انتقل الى 6	فرن كهربائي (oven)	5
6	نعم لا	1 2			← انتقل الى 7	مخزن خاص للمواد الخطرة والقابلية للانفجار المجهزة (مثل القناني المضغوطة)	6
7	نعم لا	1 2			← انتقل الى 8	مخزن خاص للمواد الكيميائية الخطرة المجهزة (مثل الأدوية)	7
8	نعم لا	1 2			← انتقل الى 9	مخزن خاص للمواد المشعة والسامة للجينات (الأدوية الخاصة بالأشعاع)	8
9	نعم لا	1 2			← انتقل الى ...	احواض للمواد المشعة (حفظ الأشعاع)	9

تابع / القسم D: الموجودات الثابتة لحماية البيئة

القسم D: الموجودات الثابتة لحماية البيئة لغاية 2014/12/31

الموجودات الثابتة (الأصول الثابتة): هي موجودات (أصول) منتجة تستعمل بصورة متكررة في الانتاج على عدة فترات محاسبية وتنقسم الى:

1. موجودات (أصول) ثابتة ملموسة مثل : المباني السكنية وغير السكنية مثل (المخازن) والالات والاجهزة والمستلزمات الطبية
2 . أصول غير منتجة غير ملموسة مثل العلامات التجارية.

جهاز تعقيم بـ (الحرارة + الضغط) (Autoclave): هو جهاز يستخدم لتعقيم النفايات الحادة ونفايات المختبرات (أطباق زرع البكتريا) باستخدام درجات حرارة عالية وضغط.

جهاز تعقيم بـ (الموجات الدقيقة) (Microwave): هو جهاز يستخدم لتعقيم النفايات الحادة والمعدية حيث يتم تعريضها إلى درجات حرارة عالية.

أحواض للمواد المشعة (حفظ الأشعاع): هي احواض تستخدم لحفظ المواد الناتجة من عمليات التصوير الشعاعي.

يتم وضع دائرة حول الرمز المقابل لكلمة (نعم) في حالة احتياج المؤسسة في عملها لأي نوع من الأجهزة أو المخازن المدرجة في الجدول، وبخلافه يتم وضع دائرة حول الرمز المقابل لكلمة (لا) بعدها توضع دائرة حول الرمز المقابل لكلمة (نعم) في حالة امتلاك المؤسسة لأي نوع من الاجهزة أو المخازن المدرجة ثم يتم ذكر عدد الاجهزة حسب الصلاحية أما في حالة المخازن يتم ذكر عدد تلك المخازن في المؤسسة بعدها يتم تحديد إذا كانت الأجهزة المتوفرة أو المخازن كافية لسد حاجة المؤسسة ام لا، وفي حالة عدم امتلاك المؤسسة لأي نوع من الأجهزة أو المخازن المدرجة توضع دائرة حول الرمز المقابل لكلمة (لا) ويتم الانتقال الى الأجهزة أو المخازن الأخرى.

ملاحظة: في حالة وجود أجهزة أو مخازن أخرى تستخدم لحماية البيئة لم يتم ذكرها يتم أدرجها في الحقول الفارغة بعد ذكر نوعها.

ملاحظة: لملء هذا القسم يراجع الباحث (القسم الهندسي / شعبة المباني والأجهزة الطبية)

ملاحظة : في حالة ادراج مخازن جديدة في صفحة (12) يترك حقل (عامل ، عاطل) فارغاً ويتم ذكر المجموع فقط.

تابع / القسم D: الموجودات الثابتة لحماية البيئة لغاية 2014/12/31

هل المتوفر كافي لسد حاجة المؤسسة	العدد			هل المؤسسة تمتلك هذا النوع	هل المؤسسة الصحية تحتاج الى :		ت
	المجموع	عاطل	عامل		هل المؤسسة الصحية تحتاج الى :		
1. نعم				1. نعم 2. لا ← انتقل الى ...	1. نعم 2. لا		
1. نعم				1. نعم 2. لا ← انتقل الى ...	1. نعم 2. لا		
1. نعم				1. نعم 2. لا ← انتقل الى ...	1. نعم 2. لا		
1. نعم				1. نعم 2. لا ← انتقل الى ...	1. نعم 2. لا		
1. نعم				1. نعم 2. لا ← انتقل الى ...	1. نعم 2. لا		
1. نعم				1. نعم 2. لا ← انتقل الى ...	1. نعم 2. لا		
1. نعم				1. نعم 2. لا ← انتقل الى ...	1. نعم 2. لا		
1. نعم				1. نعم 2. لا ← انتقل الى ...	1. نعم 2. لا		

القسم E: المخلفات السائلة

E 1 مصدر المياه المجهزة:

يتم تحديد مصدر المياه المجهزة بوضع دائرة حول رقم المصدر المستخدم وإدراج الكمية المستخدمة خلال سنة 2014 بالاعتماد على:

☞ **قوائم المياه:** في حالة كون المصدر المستخدم شبكة عامة وفي حالة عدم وجود قوائم يتم تقدير الكمية بالاعتماد على حجم الخزانات الموجودة في المؤسسة (حجم الخزانات \times عدد مرات ملء الخزان في اليوم \times عدد أيام العمل في السنة) أو طاقة مضخات السحب.

☞ أما المصادر ذات التسلسل من (2-7) فيتم تقدير كمياتها عن طريق طاقة مضخات السحب (طاقة المضخة بالساعة \times عدد ساعات التشغيل في اليوم \times عدد أيام العمل في السنة).

☞ أما بالنسبة الى الصهاريج فتحسب الكمية بالاعتماد على سعة الصهاريج (حجم الصهرج باللتر \times عدد الصهاريج المجهزة في اليوم \times عدد أيام العمل في السنة) ثم تحول الكمية الى م³ بقسمتها على 1000.

☞ الماء المقطر ومياه RO والمياه المعبأة فيتم احتساب الكمية حسب حجم قناني المياه (حجم القناني باللتر \times عدد القناني المستهلكة في اليوم \times عدد أيام العمل في السنة) ثم تحول الكمية الناتجة الى م³ بقسمتها على 1000.

يتم إدراج قيمة المياه المستهلكة حسب النوع، بالنسبة لمياه الإسالة يتم الاعتماد على قوائم المياه خلال سنة 2014 وفي حالة عدم توفرها يتم تقدير القيمة بضرب كمية المياه المجهزة في السنة بوحدة قياس (م³) \times (80) دينار. وفي حال كون المبلغ مقطوع يتم إدراج القيمة في الحقل المخصص لها ، يرجى إدراج ملاحظة بأن مبلغ المياه مقطوع، ويمكن قيمة المياه التي تنقل بالصهرج تكون صفر. ملاحظة: بالنسبة لنهري دجلة والفرات فإن الفروع والروافد تحتسب على النهر الرئيس لها.

E 2 كمية المخلفات السائلة الكلية المطروحة من المؤسسة الصحية:

المخلفات السائلة: تشمل جميع المخلفات السائلة الناتجة من المؤسسة الصحية مثل (مياه الصرف الصحي، الدم، الإدرار الناتج من مختبرات الفحص وغيرها والسوائل الناتجة من عمليات تحميض أفلام الأشعة).

يتم إدراج كمية المياه المتخلفة في الحقل المخصص لها بوحدة (م³/يوم) بالاعتماد على الإحتساب، ثم تدرج الكمية بوحدة قياس (م³/سنة) حسب المعادلة الآتية:

(كمية المياه المتخلفة (م³/يوم) \times عدد أيام العمل في الأسبوع \times 4 \times عدد اشهر الأشتغال في سنة 2014) ويتم إدراجها في الحقل المخصص لها. (يجب أن تكون كمية المياه المتخلفة أقل من كمية المياه المجهزة).

E 3 أساليب التخلص الرئيسية :

يدرج إسماء ورموز أساليب التخلص الرئيسية المستخدمة للتخلص من المياه المتخلفة في المكان المخصص. (يؤخذ إسم ورمز أسلوب التخلص من الجدول المدرج في أسفل صفحة 14) (أكثر من إجابة).

ملاحظة: في حالة كون أسلوب التخلص وحدة معالجة كلية أو جزئية أي الرمز (1 أو 2) يجب أن تكون الإجابة على سؤال E 7 بنعم.

E 4 هل يوجد مختبر خاص لفحص المياه المصرفة في المؤسسة الصحية ؟

في حالة وجود مختبر خاص لفحص المياه المصرفة في المؤسسة الصحية توضع دائرة حول الرقم (1) وبخلافه توضع دائرة حول الرقم (2). ويتم الانتقال الى السؤال E 6.

E 5 هل يتم فحص المياه المصرفة ؟

في حالة فحص المياه المصرفة توضع دائرة حول الرقم (1) وبخلافه توضع دائرة حول الرقم (2).

E 6 هل نقطة التصريف النهائي لمخلفات المؤسسة الصحية السائلة بعيدة عن مأخذ تصفية مياه الشرب بمسافة لا تقل عن (3) كم ، إذا كانت نقطة التصريف أعلى مجرى النهر بالنسبة لمأخذ محطة التصفية وما لا يقل عن (1) كم إذا كانت نقطة التصريف في أسفل المجرى المائي بالنسبة للمأخذ ؟

ملاحظة: في حالة كون رمز أسلوب التخلص في السؤالين (E3) أو (E9) أحد الخيارات (مبزل، نهر دجلة، نهر الفرات، شط العرب) أي الرموز (7،8،9،10) يجب ان تكون الإجابة على هذا السؤال ب (نعم) او (لا) أو (لا اعرف) أما في حالة عدم وجود أي من الخيارات السابقة في السؤالين (E3) أو (E9) فيجب ان تكون الإجابة على هذا السؤال ب (لا ينطبق).

القسم E: المخلفات السائلة

E 1 مصدر المياه المجهزة:

ت	المصادر	الكمية (م ³ /سنة)	القيمة (الف دينار)
1	شبكة عامة (إسالة ماء)		
2	نهر دجلة		
3	نهر الفرات		
4	شط العرب		
5	بحيرة		
6	ينابيع		
7	مياه جوفية (آبار)		
8	صهريج		
9	ماء مقطر		
10	مياه RO		
11	مياه معبأة		
12	اخرى/حدد.....		
13	المجموع		

E 2 كمية المخلفات السائلة الكلية المطروحة من المؤسسة الصحية:

(م³/يوم)

(م³/سنة)

E 3 أساليب التخلص الرئيسية:

1 الرمز

2 الرمز

3 الرمز

(اكثر من اجابة)

E 4 هل يوجد مختبر خاص لفحص المياه المصرفة في المؤسسة الصحية ؟

1 نعم

2 لا

انتقل الى السؤال E 6 ←

E 5 هل يتم فحص المياه المصرفة ؟

1 نعم

2 لا

E 6 هل نقطة التصريف النهائي لمخلفات المؤسسة الصحية السائلة بعيدة عن مأخذ تصفية مياه الشرب بمسافة لا تقل عن (3) كم ، اذا كانت نقطة التصريف أعلى مجرى النهر بالنسبة لمأخذ محطة التصفية وما لا يقل عن (1) كم اذا كانت نقطة التصريف في أسفل المجرى المائي بالنسبة للمأخذ ؟ (اجابة واحدة فقط).

1 نعم

2 لا

3 لا اعرف

4 لا ينطبق

أساليب التخلص من المخلفات السائلة

الرمز	إسلوب التخلص	الرمز	إسلوب التخلص
1	وحدة معالجة كلية داخل المؤسسة	9	نهر الفرات
2	وحدة معالجة جزئية (بعد الفصل والتنقية) داخل المؤسسة الصحية	10	شط العرب
3	حفرة إمتصاصية ترابية أو مصمتة/ أحواض تعفين (سبتك تانك)	11	أراضي مجاورة
4	وحدة معالجة كلية أو جزئية خارج المؤسسة	12	برك تسحب بصهاريج (بعد الفصل والتنقية)
5	أحواض تخزين بعد المعالجة (سبتك تانك)	13	إعادة تدوير
6	شبكة مجاري عامة	14	تدوير ضمن منظومة مغلقة (تدوير 100%)
7	مبزل	15	معالجة كيميائية للمخلفات السائلة
8	نهر دجلة	16	تسليمها الى جهة مختصة أو رسمية مثل (وزارة الصحة، البيئة ، (الخ)
		17	أخرى / حدد

القسم E: تكلمة / المخلفات السائلة

E 7 هل توجد وحدة لمعالجة المخلفات السائلة المطروحة:

وحدات المعالجة: هي وحدات ثابتة أو متنقلة تصمم لمعالجة المخلفات السائلة (مياه الصرف الصحي، مياه صناعية الخ) عن طريق تغيير الخصائص الفيزيائية أو الكيميائية أو البايولوجية لتلك المخلفات باستخدام التقنيات المختلفة السليمة بيئياً بهدف الحد من تأثيراتها الصحية والبيئية وتنصب عادة في المجمعات السكنية أو في المجمعات الصناعية أو الطبية.

في حالة وجود وحدة لمعالجة المخلفات السائلة المطروحة في المؤسسة الصحية يتم وضع دائرة حول الرقم (1) مع ذكر العدد ، ويتم الإجابة على سؤال E 8 وفي حالة عدم وجودها يتم وضع دائرة حول الرقم (2) ويتم الانتقال الى القسم F.

E8 هل المخلفات السائلة المطروحة (مياه الصرف الصحي، الدم ، الأدرار) من المؤسسة الصحية تعالج جميعها في وحدات المعالجة ؟

في حالة كون المؤسسة الصحية تعالج جميع المخلفات السائلة المتولدة توضع دائرة حول الرقم (1) وبخلافه توضع دائرة حول الرقم (2).

E 9 وحدات معالجة المخلفات السائلة المطروحة:

مراحل وحدات معالجة المخلفات السائلة: تختلف تسمية وحدات معالجة المخلفات السائلة تبعاً لعدد المراحل التي تتكون منها، فالوحدات التي تتكون من مرحلة واحدة فقط (المرحلة الابتدائية) تسمى بالوحدات الابتدائية والتي تتكون من مرحلتين (مرحلة ابتدائية ومرحلة ثانوية) تسمى بالوحدات الثانوية والوحدات التي تتكون من ثلاث مراحل (ابتدائية وثانوية وثالثية) تسمى بالوحدات الثالثية.

المرحلة الابتدائية:- وهي المرحلة التي تجري فيها عمليات فيزيائية للمخلفات السائلة تتمثل بحجز الجزيئات الصلبة الكبيرة وفصل الزيوت والشحوم والترسيب والترشيح بالإضافة الى عملية تعادل الدالة الحامضية.

المرحلة الثانوية:- وهي المرحلة التي تجري فيها عمليات بايولوجية لإزالة المواد العضوية بواسطة الأكسدة الكيمياوية الحيوية.

المرحلة الثالثية: وهي المرحلة التي تجري فيها عمليات معالجة متقدمة لإزالة الملوثات الجزيئية أو لتهينة المياه لغرض إعادة استخدامها كإزالة مركبات الفسفور عن طريق التخثر باستخدام الكيمياويات أو إزالة النتروجين عن طريق إنترزاع الأمونيا باستخدام الهواء وغيرها.

الطاقة التصميمية: هي الطاقة التي يتم على أساسها تصميم وحدات معالجة المياه العادمة المتخلفة وتقاس ب(م³/ساعة) أو (م³/يوم).

الطاقة الفعلية: تمثل المياه المتخلفة السائلة المعالجة فعلاً في وحدات المعالجة وتكون بوحدات قياس (م³/ساعة) أو (م³/يوم).

يتم تحديد نوع وحدة المعالجة بوضع دائرة حول الرقم المقابل للنوع بعدها يتم تحديد الحالة العملية لها بوضع دائرة حول الرقم المقابل للحالة العملية للوحدة وفي حالة كون الوحدة عاملة (لا تستخدم) أو غير عاملة فقط يتم الانتقال الى (E 10) بعد ذكر الطاقة التصميمية للوحدة أن وجدت، وفي حالة كون الوحدة عاملة أو عاملة جزئياً يجب ذكر الطاقة التصميمية للوحدة وكمية المياه الواصلة للوحدة ومعدل الطاقات الفعلية (كمية المياه المعالجة) بوحدات قياس (م³/يوم) وليس (م³/ساعة) (في حالة كون الطاقة التصميمية للمحطة أو كمية المياه الواصلة أو المعالجة بوحدة قياس (م³/ساعة) يتم ضرب الكمية بعدد ساعات عمل الوحدة في اليوم لتحويل الكمية الى (م³/يوم) كما يجب أن تكون الطاقة الفعلية للوحدة أقل أو تساوي كمية المياه الواصلة إليها، بعدها يجب وضع رمز أسلوب التخلص بعد المعالجة من الجدول المدرج في أسفل السؤال (E9) في صفحة (16).

ملاحظة (1): لا تستخدم أساليب التخلص رمز (4.3.2.1) عند الإجابة على هذا السؤال.

ملاحظة (2): يجب ان يكون مجموع عدد وحدات المعالجة حسب الحالة العملية مساوي لعدد الوحدات في السؤال (E7).

ملاحظة (3): كمية المياه الواصلة لوحد المعالجة تساوي أو أقل من كمية المخلفات السائلة الكلية المطروحة ب (م³/يوم) في سؤال E2 ، اما في حالة استلام المؤسسة الصحية لمخلفات سائلة من مؤسسات صحية أخرى في سؤال E12 ممكن ان تكون الكمية اكبر من المخلفات السائلة في E2 بوحد (م³/يوم) .

E 10 هل المياه المصرفة المعالجة مطابقة لنظام الحفاظ على الموارد المائية رقم 2 لسنة 2001 والتعليمات الملحقة به ؟

نظام الحفاظ على الموارد المائية رقم 2 لسنة 2001 والتعليمات الملحقة به: هو نظام وضع محددات لنوعية مياه المصادر المائية بالإضافة الى نوعية المياه المتخلفة والمصرفة الى المصادر المائية أو المجاري العامة أو المبازل.

في حالة كون المياه المصرفة من المؤسسة الصحية مطابقة لنظام الحفاظ على الموارد المائية توضع دائرة حول الرقم (1) وبخلافه توضع دائرة حول الرقم (2)، وفي حالة عدم المعرفة توضع دائرة حول الرقم (3)، اما في حالة كون المياه المصرفة لا تصرف الى الميزل أو النهر او شبكات المجاري توضع دائرة حول الرقم (4).

ملاحظة: في حالة كون رمز أسلوب التخلص في السؤال (E9) هو (شبكة مجاري، ميزل، نهر دجلة، نهر الفرات أو شط العرب) أي الرموز (10.9.8.7.6) فيجب أن تكون الإجابة على هذا السؤال ب (نعم أو لا) أما في حالة كون رمز أسلوب التخلص أي رمز آخر يجب أن تكون الإجابة على هذا السؤال ب (لا ينطبق).

E 11 في حالة عطل وحدة المعالجة ، هل يتم إجراء الصيانة عليها؟

في حالة كون الوحدة تعرضت الى عطل وتم إجراء الصيانة عليها توضع دائرة حول الرقم (1) وبخلافه توضع دائرة حول الرقم (2)، أما في حالة كون الوحدة لم تتعرض للعطل نهائياً منذ إنشائها توضع دائرة حول الرقم (3). (السؤال لا يتعلق فقط بسنة 2014)

E 12 هل تم إستلام مخلفات سائلة من مؤسسات صحية أخرى؟

في حالة استلام مخلفات سائلة من مؤسسات صحية أخرى توضع دائرة حول الرقم (1) ويتم الإجابة على السؤالين (E13 و E14) وبخلافه توضع دائرة حول الرقم (2) ويتم الانتقال الى القسم (F).

E13 عدد المؤسسات الصحية التي تم إستلام مخلفات سائلة منها:

يتم ذكر عدد المؤسسات الصحية التي تم إستلام مخلفات سائلة منها في الحقل المخصص له.

E 14 كمية المخلفات السائلة المستلمة من مؤسسات صحية أخرى؟

يتم ذكر كمية المخلفات السائلة المستلمة من مؤسسات صحية أخرى في الحقل المخصص لها بوحد قياسي (م³/سنة) .

القسم E : تكملة / المخلفات السائلة

E 7 هل توجد وحدة لمعالجة المخلفات السائلة المطروحة: 1 نعم ← العدد وحدة معالجة

2 لا ← إنتقل الى القسم F

E 8 هل المخلفات السائلة المطروحة (مياه الصرف الصحي، الدم ، الأدرار) من المؤسسة الصحية تعالج جميعها في وحدات

المعالجة ؟ 1 نعم 2 لا

E 9 وحدات معالجة المخلفات السائلة المطروحة:

نوع الوحدة	العدد حسب الحالة العملية				مجموع الطاقات التصميمية (م ³ /يوم)	كمية المياه الواصلة للوحدة (م ³ /يوم)	معدل الطاقات الفعلية (المعالجة) (م ³ /يوم)	إسلوب التخلص *
	عاملة (1)	عاملة جزئياً (2)	عاملة (لا تستخدم) (3)	غير عاملة (4)				
1	إبتدائية							
2	ثانوية							
3	ثالثية							

ملاحظة : في حالة كون وحدة المعالجة عاملة (لا تستخدم) (3) او غير عاملة (4) فقط يتم ذكر الطاقة التصميمية إن وجدت ثم انتقل الى E10.

أساليب التخلص من المخلفات السائلة *

الرمز	إسلوب التخلص	الرمز	إسلوب التخلص
1	وحدة معالجة كلية داخل المؤسسة	9	نهر الفرات
2	وحدة معالجة جزئية (بعد الفصل والتنقية) داخل المؤسسة الصحية	10	شط العرب
3	حفرة امتصاصية ترابية أو مصمتة/ أحواض تعفين (سبتك تانك)	11	أراضي مجاورة
4	وحدة معالجة كلية أو جزئية خارج المؤسسة	12	برك تسحب بصهاريج (بعد الفصل والتنقية)
5	أحواض تخزين بعد المعالجة (سبتك تانك) لا يستخدم في السؤال E3	13	إعادة تدوير
6	شبكة مجاري عامة	14	تدوير ضمن منظومة مغلقة (تدوير 100%)
7	ميززل	15	معالجة كيميائية للمخلفات السائلة
8	نهر دجلة	16	تسليمها الى جهة مختصة أو رسمية مثل (وزارة الصحة، البيئة ، الخ)
		17	أخرى / حدد

E 10 هل المياه المصرفة المعالجة مطابقة لنظام الحفاظ على

الموارد المائية رقم 2 لسنة 2001 والتعليمات الملحقة به ؟

1 نعم
2 لا
3 لا اعرف
4 لا ينطبق

E 11 في حالة عطل وحدة المعالجة، هل يتم إجراء الصيانة

عليها؟

1 نعم
2 لا
3 لا ينطبق

(السؤال لا يتعلق فقط بسنة 2014)

E 12 هل تم إستلام مخلفات سائلة من مؤسسات صحية أخرى؟

1 نعم
2 لا

إنتقل الى القسم F

E 13 عدد المؤسسات الصحية التي تم إستلام مخلفات سائلة

منها:

مؤسسة صحية

E 14 كمية المخلفات السائلة المستلمة من مؤسسات صحية

أخرى؟

(م³/سنة)

القسم F : النفايات الصلبة

F 1 هل يتم فرز (النفايات الطبية الخطرة بكافة أنواعها) عن النفايات (الإعتيادية) من مصدر تولدها ؟

النفايات الطبية: ويقصد بها كل الفضلات الناتجة عن العناية الطبية في المستشفيات وفي المختبرات وبقية المؤسسات الصحية، كما وتشمل النفايات غير الخطرة (الإعتيادية) التي تنشأ عن الأنشطة الإدارية في المؤسسة الصحية وفي أنشطة الخدمة مثل نفايات المطايخ وهي شبيهة بالنفايات المنزلية.
النفايات الطبية الخطرة: هي النفايات الناتجة عن عمليات العلاج والتشخيص والجراحة والتشريح وأعمال المختبرات والتي تتسبب في مخاطر جسيمة على الصحة في حالة عدم التعامل السليم معها وإستخدام الطرق الآمنة للتخلص منها لاحتوائها على مسببات المرضية.
الفرز: يقصد به عزل أو فصل النفايات الإعتيادية عن النفايات الطبية الخطرة من منطقة تولدها في حاويات مخصصة لها ليتم معاملة كل نوع بالإسلوب الآمن المحدد له ولتلافي جمع النوعين من النفايات.
في حال فرز النفايات الطبية الخطرة بكافة أنواعها عن الإعتيادية من مصدر تولدها توضع دائرة حول الرقم (1) وتتم الإجابة على F 2 وبخلافه توضع دائرة حول الرقم (2) ويتم الإنتقال الى السؤال (F 17) .

المؤسسات الصحية التي تطبق نظام الفرز

F 2 هل يتم استخدام الفرز بالألوان ؟

الفرز بالألوان: هو نظام ترميز بالألوان لكافة أنواع العبوات (أكياس ، حاويات ،.....الخ) المخصصة لجمع نوع من انواع النفايات .
في حالة استخدام الفرز بالألوان داخل المؤسسة الصحية توضع دائرة حول الرقم (1) وتتم الإجابة على (F 3) وبخلافه توضع دائرة حول الرقم (2) ويتم الإنتقال الى السؤال (F 5) .

F 3 هل الفرز بالألوان محدد من قبل :

يتم تحديد الجهة التي حددت الفرز بالألوان بوضع دائرة حول الرقم المقابل للجهة.(ممكن تأشير أكثر من إجابة)

F 4 ما هو لون الأكياس / الحاويات المستخدمة لجمع النفايات الطبية الخطرة ؟

يتم ذكر لون الأكياس والحاويات المستخدمة لجمع النفايات الطبية الخطرة في الحقول المخصصة لها ويترك حقل الرمز فارغاً.

F 5 هل توجد حاويات صغيرة خاصة ومحكمة الغلق لجمع الآلات الحادة النيبذة ؟

في حالة وجود حاويات صغيرة خاصة ومحكمة الغلق لجمع الآلات الحادة النيبذة داخل المؤسسة الصحية يتم وضع دائرة حول الرقم (1) وبخلافه توضع دائرة حول الرقم (2) .

F 6 هل توجد حاويات مبطنة بالرصاص خاصة لجمع النفايات المشعة ؟

في حالة وجود حاويات مبطنة بالرصاص خاصة لجمع النفايات المشعة داخل المؤسسة الصحية يتم وضع دائرة حول الرقم (1) وبخلافه توضع دائرة حول الرقم (2) هذا في حالة كون المؤسسة الصحية تستخدم المواد المشعة، أما إذا لم تكون المؤسسة تستخدم مثل هذه المواد فتوضع دائرة حول الرقم (3).

F 7 المعدل اليومي لكمية النفايات الطبية الخطرة المتوادة:

يتم ذكر المعدل اليومي لكمية النفايات الطبية الخطرة المتوادة في الحقل المخصص له وبوحدة قياس (كغم / يوم) ، ويمكن ان تكون اقل من كغم باليوم .

F 8 كيف يتم نقل (أكياس / حاويات) النفايات الطبية الخطرة داخل المؤسسة الصحية ؟

يتم تحديد الطريقة التي يتم فيها نقل (أكياس / حاويات) النفايات الطبية الخطرة داخل المؤسسة الصحية بوضع دائرة حول الرقم المقابل للطريقة.(وممكن تأشير أكثر من إجابة).

F 9 هل توجد غرفة خاصة أو مخزن لجمع النفايات الطبية الخطرة داخل أروقة المؤسسة الصحية ليتم التخلص منها لاحقاً ؟

في حالة وجود غرفة خاصة أو مخزن لجمع النفايات الطبية الخطرة داخل أروقة المؤسسة الصحية ليتم التخلص منها لاحقاً يتم وضع دائرة حول الرقم (1) وبخلافه توضع دائرة حول الرقم (2) .

F 10 هل يوجد مخزن خاص لخزن النفايات المشعة ؟

في حالة وجود مخزن خاص لخزن النفايات المشعة داخل المؤسسة الصحية يتم وضع دائرة حول الرقم (1) وبخلافه توضع دائرة حول الرقم (2) هذا في حالة كون المؤسسة الصحية تستخدم المواد المشعة، أما إذا لم تكون المؤسسة تستخدم مثل هذه المواد فتوضع دائرة حول الرقم (3).

F 11 هل يوجد سجل لتثبيت كمية النفايات الطبية الخطرة قبل التخلص منها ؟

في حالة وجود سجل لتثبيت كمية النفايات الطبية الخطرة قبل التخلص منها توضع دائرة حول الرقم (1) وبخلافه توضع دائرة حول الرقم (2).

القسم F: النفايات الصلبة

F 1 هل يتم فرز (النفايات الطبية الخطرة بكافة أنواعها) عن النفايات (الإعتيادية) من مصدر تولدها ؟
 1 نعم
 2 لا ← إنتقل الى F 17

المؤسسات الصحية التي تطبق نظام الفرز
 F 2 هل يتم استخدام الفرز بالألوان ؟
 1 نعم
 2 لا ← إنتقل الى F 5

F 3 هل الفرز بالألوان محدد من قبل :
 1 وزارة الصحة
 2 وزارة البيئة
 3 مؤسستكم الصحية
 (أكثر من إجابة)

F 4 ما هو لون الأكياس / الحاويات المستخدمة لجمع النفايات الطبية الخطرة ؟
 1 لون الأكياس الرمز
 2 لون الحاويات الرمز

F 5 هل توجد حاويات صغيرة خاصة ومحكمة الغلق لجمع الآلات الحادة النبيدة؟
 1 نعم
 2 لا

F 6 هل توجد حاويات مبطنه بالرصاص خاصة لجمع النفايات المشعة ؟
 1 نعم
 2 لا
 3 لا ينطبق
 (المؤسسات الصحية التي تنتج نفايات مشعة)

F 7 المعدل اليومي لكمية النفايات الطبية الخطرة المتولدة:
 كغم / يوم

F 8 كيف يتم نقل (أكياس / حاويات) النفايات الطبية الخطرة داخل المؤسسة الصحية ؟
 1 يدوياً
 2 بواسطة عربات
 3 بواسطة حاويات متحركة
 (أكثر من إجابة)

F 9 هل توجد غرفة خاصة أو مخزن لجمع النفايات الطبية الخطرة داخل أروقة المؤسسة الصحية ليتم التخلص منها لاحقاً ؟
 1 نعم
 2 لا

F 10 هل يوجد مخزن خاص لخزن النفايات المشعة؟
 1 نعم
 2 لا
 3 لا ينطبق
 (المؤسسات الصحية التي تنتج نفايات مشعة)

F 11 هل يوجد سجل لتثبيت كمية النفايات الطبية الخطرة قبل التخلص منها ؟
 1 نعم
 2 لا

القسم F : تكملة / النفايات الصلبة

F 12 | أسلوب التخلص النهائي من النفايات الطبية الخطرة :

يتم تحديد أسلوب التخلص النهائي من النفايات الطبية الخطرة في الحقل المخصص له ، بكتابة اسم ورمز الإسلوب من ص7 (يمكن تأشير أكثر من إجابة).

F 13 | ما هو لون الأكياس / الحاويات المستخدمة لجمع النفايات الإعتيادية ؟

يتم ذكر لون الأكياس والحاويات المستخدمة لجمع النفايات الإعتيادية في الحقول المخصصة لها ويترك حقل الرمز فارغاً ليرمز من قبل منتسبي الجهاز المركزي للإحصاء.

F 14 | المعدل اليومي لكمية النفايات الإعتيادية المتولدة:

يتم ذكر المعدل اليومي لكمية النفايات الإعتيادية المتولدة في الحقل المخصص له بوحدة قياس (كغم / يوم).

F 15 | هل يوجد سجل لتثبيت كمية النفايات الإعتيادية قبل التخلص منها ؟

في حالة وجود سجل لتثبيت كمية النفايات الإعتيادية قبل التخلص منها توضع دائرة حول الرقم (1) وبخلافه توضع دائرة حول الرقم (2) .

F 16 | أسلوب التخلص النهائي من النفايات الإعتيادية :

يتم تحديد أسلوب التخلص النهائي من النفايات الإعتيادية في الحقل المخصص له ، ويؤخذ أسم ورمز الإسلوب من ص7. (يمكن تأشير أكثر من إجابة) وبعد الإنتهاء من سؤال F16 انتقل إلى سؤال F22.

المؤسسات الصحية التي لا تطبق نظام الفرز

F 17 | كيف يتم جمع النفايات المتولدة داخل المؤسسة الصحية ؟

تتم الإجابة على هذه الأسئلة للمؤسسات الصحية التي لا تطبق نظام الفرز عند الإجابة على سؤال (F 1) على الإختيار رقم (2)، (يمكن تأشير أكثر من إجابة) ، وفي حالة وجود أسلوب آخر يذكر في الحقل المقابل للخيار (3).

F 18 | كيف يتم نقل (أكياس / حاويات) النفايات المتولدة داخل المؤسسة الصحية ؟

يتم تحديد الطريقة التي يتم فيها نقل (أكياس / حاويات) النفايات المتولدة داخل المؤسسة الصحية بوضع دائرة حول الرقم المقابل للطريقة. (يمكن تأشير أكثر من إجابة).

F 19 | المعدل اليومي لكمية النفايات المتولدة :

يتم ذكر المعدل اليومي لكمية النفايات المتولدة في الحقل المخصص له وبوحدة قياس (كغم / يوم).

F 20 | هل يوجد سجل لتثبيت كمية النفايات المتولدة قبل التخلص منها ؟

في حالة وجود سجل لتثبيت كمية النفايات المتولدة قبل التخلص منها، توضع دائرة حول الرقم (1) وبخلافه توضع دائرة حول الرقم (2).

F 21 | أسلوب التخلص النهائي من النفايات المتولدة:

يتم تحديد أسلوب التخلص النهائي من النفايات المتولدة في الحقل المخصص له ، ويتم كتابة اسم ورمز الإسلوب من ص7. (ممكن تأشير أكثر من إجابة).

القسم F : تكملة / النفايات الصلبة

<input type="text"/>	الرمز 1	إسلوب التخلص النهائي من النفايات الطبية الخطرة : F 12
<input type="text"/>	الرمز 2	
<input type="text"/>	الرمز 3	
<input type="text"/>	الرمز 4	
<input type="text"/>	الرمز 5	(أكثر من إجابة) ويؤخذ اسم الإسلوب ورمزه من الصفحة رقم (7)

<input type="text"/>	الرمز 1 لون الأكياس	ما هو لون الأكياس / الحاويات المستخدمة لجمع النفايات الإعتيادية ؟ F 13
<input type="text"/>	الرمز 2 لون الحاويات	

كغم / يوم	<input type="text"/>	المعدل اليومي لكمية النفايات الإعتيادية المتولدة: F 14
-----------	----------------------	---

1 نعم	هل يوجد سجل لتثبيت كمية النفايات الإعتيادية قبل التخلص منها ؟ F 15
2 لا	

<input type="text"/>	الرمز 1	إسلوب التخلص النهائي من النفايات الإعتيادية : F 16
<input type="text"/>	الرمز 2	
<input type="text"/>	الرمز 3	
<input type="text"/>	الرمز 4	
<input type="text"/>	الرمز 5	(أكثر من إجابة) ويؤخذ اسم الإسلوب ورمزه من الصفحة رقم (7)

بعد الإنتهاء من سؤال F16 إنتقل الى سؤال F22

المؤسسات الصحية التي لا تطبق نظام الفرز

1 بواسطة أكياس	كيف يتم جمع النفايات المتولدة داخل المؤسسة الصحية ؟ F 17
2 بواسطة حاويات	
3 أخرى / تذكر	(أكثر من إجابة)

1 يدوياً	كيف يتم نقل (أكياس / حاويات) النفايات المتولدة داخل المؤسسة الصحية ؟ F 18
2 بواسطة عربات	
3 بواسطة حاويات متحركة	(أكثر من إجابة)

كغم / يوم	<input type="text"/>	المعدل اليومي لكمية النفايات المتولدة : F 19
-----------	----------------------	---

1 نعم	هل يوجد سجل لتثبيت كمية النفايات المتولدة قبل التخلص منها ؟ F 20
2 لا	

<input type="text"/>	الرمز 1	إسلوب التخلص النهائي من النفايات المتولدة: F 21
<input type="text"/>	الرمز 2	
<input type="text"/>	الرمز 3	
<input type="text"/>	الرمز 4	
<input type="text"/>	الرمز 5	(أكثر من إجابة) ويؤخذ اسم الإسلوب ورمزه من الصفحة رقم (7)

القسم F : تكملة / النفايات الصلبة

F 22 هل تمتلك المؤسسة الصحية جهاز (Autoclave shredder) ؟

في حالة امتلاك المؤسسة الصحية لجهاز (Autoclave shredder) والجهاز يعمل توضع دائرة حول الرقم (1) ويتم ذكر العدد والإجابة على بقية الأسئلة وفي حالة الجهاز لا يعمل يتم وضع دائرة حول الرقم (2) ويتم ذكر العدد ويتم الانتقال إلى القسم G، وإذا لا تمتلك المؤسسة الصحية هذا الجهاز يتم وضع دائرة حول الرقم (3) أيضاً يتم الانتقال إلى القسم G.

ملاحظة: في حالة امتلاك المؤسسة لجهاز (Autoclave shredder) أي الخيار رقم (2) في القسم D يجب أن تكون الإجابة على هذا السؤال بنعم ويكون مجموع العدد في القسم D الفرع رقم (2) مساوي للعدد في هذا السؤال.

F 23 سعة الجهاز ؟

يتم ذكر سعة الجهاز بعدها يتم تحديد وحدة القياس ويترك حقل الرمز فارغاً ليرمز من قبل منتسبي الجهاز المركزي لإحصاء.

F 24 هل سعة الجهاز تتناسب مع كمية النفايات المتولدة في المؤسسة الصحية؟

في حالة كون سعة الجهاز تتناسب مع كمية النفايات المتولدة في المؤسسة الصحية توضع دائرة حول الرقم (1) وبخلافه توضع دائرة حول الرقم (2).

F 25 معدل وزن النفايات قبل التخلص منها:

يذكر معدل وزن النفايات قبل التخلص منها بوحدة (كغم/يوم) .

F 26 هل الجهاز يعمل بشكل يومي؟

في حالة عمل الجهاز بشكل يومي توضع دائرة حول الرقم (1) ويتم الانتقال إلى F28، وبخلافه توضع دائرة حول الرقم (2).

F 27 ما سبب عدم عمله يومياً ؟

توضع دائرة حول الرقم المناسب (ممكن أكثر من إجابة).

F 28 معدل درجة الحرارة المتولدة داخل الجهاز؟

يتم ذكر معدل درجة الحرارة المتولدة داخل الجهاز (درجة مئوية).

F 29 حجم التقطيع النهائي للنفايات الصلبة ؟

يتم ذكر حجم التقطيع النهائي بوحدة قياس (سم).

F 30 هل توجد مستشفيات ومؤسسات صحية أخرى تستعمل الجهاز العائد إلى مؤسستكم الصحية ؟

في حالة استعمال مؤسسات صحية أخرى لجهاز Autoclave العائد للمؤسسة توضع دائرة حول الرقم (1) وبخلافه توضع دائرة حول الرقم (2) ويتم الانتقال إلى F33.

F 31 عدد المستشفيات والمؤسسات الصحية التي تستعمل الجهاز العائد إلى مؤسستكم الصحية :

يذكر عدد المستشفيات والمؤسسات الصحية التي تستعمل الجهاز العائد إلى المؤسسة في المكان المخصص له.

F 32 معدل الكميات المستلمة يومياً:

يتم ذكر معدل الكميات المستلمة من المؤسسات الصحية الأخرى بوحدة (كغم/يوم).

F 33 أسلوب التخلص النهائي من النفايات الصلبة الناتجة بعد المعالجة:

يتم تحديد أسم ورمز أسلوب التخلص من النفايات الصلبة الناتجة بعد المعالجة (يؤخذ أسم ورمز أسلوب التخلص من أسفل صفحة رقم (7)

F 34 هل يتم فحص المخلفات السائلة الناتجة بعد المعالجة من قبل وزارة الصحة أو البيئة؟

في حالة إجراء فحوصات للمخلفات السائلة الناتجة بعد المعالجة من قبل وزارة الصحة أو البيئة توضع دائرة حول الرقم (1) وبخلافه توضع دائرة حول الرقم (2).

القسم F: تكملة / النفايات الصلبة

إنتقل الى القسم G	<input type="checkbox"/>	العدد	1 نعم يعمل	هل تمتلك المؤسسة الصحية جهاز (Autoclave shredder) ؟	F 22
	<input type="checkbox"/>	العدد	2 نعم لا يعمل		
			3 لا		

F 23 سعة الجهاز ؟ وحدة القياس الرمز

F 24 هل سعة الجهاز تتناسب مع كمية النفايات المتولدة في المؤسسة الصحية؟

1 نعم
2 لا

F 25 معدل وزن النفايات قبل التخلص منها: كغم / يوم

F 26 هل الجهاز يعمل بشكل يومي؟

1 نعم ← إنتقل الى F 28
2 لا

F 27 ما سبب عدم عمله يومياً ؟

1 عطل فني
2 نقص الطاقة
3 أخرى / تذكر

(أكثر من إجابة)

F 28 معدل درجة الحرارة المتولدة داخل الجهاز؟ درجة مئوية

F 29 حجم التقطيع النهائي للنفايات الصلبة ؟ سم

F 30 هل توجد مستشفيات ومؤسسات صحية أخرى تستعمل الجهاز العائد إلى مؤسساتكم الصحية ؟

1 نعم
2 لا ← إنتقل الى F 33

F 31 عدد المستشفيات والمؤسسات الصحية التي تستعمل الجهاز العائد إلى مؤسساتكم الصحية :

مؤسسة صحية

F 32 معدل الكميات المستلمة يومياً: كغم / يوم

F 33 أسلوب التخلص النهائي من النفايات الصلبة الناتجة بعد المعالجة:

1 الرمز

2 الرمز

3 الرمز (أكثر من إجابة) ويؤخذ اسم الإسلوب ورمزه من الصفحة رقم (7)

F 34 هل يتم فحص المخلفات السائلة الناتجة بعد المعالجة من قبل وزارة الصحة أو البيئة؟

1 نعم
2 لا

القسم G : نظام التصنيف الدولي الخاص بتصنيف النفايات الطبية

G 1 هل يتم تطبيق النظام الدولي لتصنيف النفايات الطبية في مؤسستكم الصحية ؟

النظام الدولي لتصنيف النفايات الطبية : أقرت من قبل منظمة الصحة العالمية WHO خاص بالدول النامية ليكون ملائماً للوضع المحلي وسهلاً ومتلائماً مع طرق التخلص الموجودة والتي يمكن توظيفها محلياً لمعاملة مثل هذا النوع من النفايات .

في حالة تطبيق المؤسسة الصحية للنظام الدولي الخاص بتصنيف النفايات الطبية يتم وضع دائرة حول الرقم (1) اما في حالة تطبيق المؤسسة للنظام بشكل جزئي توضع دائرة حول الرقم (2) وفي حالة عدم تطبيق هذا النظام توضع دائرة حول الرقم (3) **وعندها يتم الانتقال الى القسم (H).**

G 2 أذكر كمية النفايات الطبية حسب الصنف وإسلوب التخلص منها للمدة من 2014/1/1 ولغاية 2014/12/31 ؟

يبين النظام على تقسيم النفايات الطبية إلى خطرة وغير خطرة .

النفايات غير الخطرة : هي النفايات الاعتيادية التي سبق ذكرها .

أما النفايات الطبية الخطرة : فيجري تصنيفها إلى :

النفايات المرضية ، أمثلة : أنسجة وأعضاء وأجزاء بشرية كالأحشاء الداخلية ، خلاصات الولادة ، أجنة... الخ ، سوائل الجسم والدم وما يلحقها من أكياس الدم والإدرار الملوثة ، العينات المسحوبة للفحص المختبري ، فوط وضمادات ، كامات ، كفوف مستعملة ملوثة..... الخ .

النفايات المعدية : وهي النفايات المتوقع احتوائها على مسببات المرضية (بكتريا ، فايروسات ، طفيليات وفطريات) وبتراكيز وكميات تسبب عدوى المرض . أمثلة : (أوساط زرعية في أعمال المختبر ، أنسجة ومواد ومعدات بتماس مع الدم وسوائل جسم المريض من أعمال الجراحة والتشريح لمرضى الأمراض المعدية ، إفرازات الجسم ومسحات وضمادات واللبسة ملوثة بالدم وسوائل الجسم من صالات الجراحة والتشريح وردهاات العزل ، أدوات ومستلزمات عملية الديزلزة (غسيل الكلى) من صداري وكفوف ومناشف... الخ) .

النفايات الحادة والجارحة : كل ما يتسبب في جروح نتيجة ثقب أو قطع . أمثلة : الحقن النبيدة (السرجات) ، مشارط ، شفرات ، سكاكين ، مناشير، مكاسير زجاج ، مسامير..... الخ حتى لو كانت غير معدية فهي تعتبر عالية الخطورة .

النفايات الكيماوية : تشمل الكيماويات السائلة والصلبة والغازية وتكون خطرة إذا ما أتسمت بخواص (سمية ، مؤكسدة ، قابلة للاشتعال ، قابلة للتفاعل) وغير خطرة مثل المواد السكرية والحوامض الامينية وبعض الأملاح العضوية واللاعضوية .

أمثلة : الفورمالديهايد يستخدم في التنظيف والتعقيم وحفظ العينات ، المواد الكيماوية المستخدمة في التصوير الفوتوغرافي في غرف الأشعة ، المذيبات والصبغات والكواشف والحوامض والقواعد والمؤكسدات وغيرها المستخدمة في أقسام مختبرات الباثولوجي والهستولوجي والهيماتولوجي ، سوائل التنظيف والتعقيم المستخدمة في تنظيف الأرضيات والكيماويات في غرف اللوندرى ، مواد التبريد والدهون والزيوت المستعملة في قسم الصيانة..... الخ .

النفايات الصيدلانية ، أمثلة : (نواتج أدوية منتهية الصلاحية ، غير مستعملة ، منسكبة ، ملوثة ، مصول ولقاحات أنتفت الحاجة لها ومطلوب التخلص منها وتشمل أيضا عبوات بقايا الأدوية الملوثة والكامات والكفوف) .

النفايات ذات المحتوى العالي من العناصر الثقيلة ، أمثلة : نفايات الزئبق من أنسكابات أو كسر الأجهزة الطبية ومن أعمال طبابة الأسنان ، نفايات الكاديوم من البطاريات المستهلكة ، نفايات الرصاص المستخدم لتبطين المعدات وغرف الأشعة وبعض أقسام التشخيص .

الحوايات المضغوطة ، أمثلة : أسطوانات الغاز المضغوطة التي أنتفت الحاجة من استعمالها (التالفة) مثل غازات التخدير او غازات تعقيم الأدوات الجراحية الطبية ، قناني الأوكسجين وغاز CO2 المستخدم في عملية التنظير ، قناني الرذاذ (السبري) والتي يتطلب التعامل معها بحذر كونها تنفجر إذا ما ثقت أو احترقت .

النفايات المشعة : تتضمن مواد ملوثة بالإشعاع النووي من نتائج أنشطة التشخيص مثل تصوير أعضاء الجسم الداخلية وتحديد موقع الأورام ومن نتائج أنشطة علاج سرطان الغدة الدرقية . أمثلة : محاليل ، الحقن النبيدة (السرجات) ، مستلزمات زجاجية مستعملة في التشخيص والعلاج ، إفرازات المرضى المعالجين أو المفحوصين بمواد إشعاعية .

النفايات السامة جينياً : وهي نفايات عالية الخطورة ولها خواص مسرطنة ومحدثة للطفرة الوراثية والأورام . أمثلة : بقايا أدوية أو أدوية نافذة المفعول تستخدم لمعالجة الأورام الخبيثة وفي عمليات زرع الأعضاء، نفايات وأفرزات المرضى الذين يتعاطون هذا النوع من الأدوية ، مستلزمات طبية مثل الحقن النبيدة (السرجات) والقناني المستخدمة في تحضير هذا النوع من الأدوية .

ملاحظة : لكل صنف من الأصناف الواردة طريقة محددة للجمع بمعزل عن الآخر وأسلوب للتخلص النهائي منه اعتماداً على خطورة مكوناته.

يتم وضع دائرة حول تسلسل صنف النفايات ويجب ذكر الكمية بوحدة قياس (كغم) في الحقل المخصص لها ، بعدها يتم ذكر اسم ورمز إسلوب التخلص أو الإتلاف المتبع لها من صفحة (7) في الحقل المخصص له، يُذكر المجموع للكميات لأغراض الحاسبة فقط.

القسم G : نظام التصنيف الدولي الخاص بتصنيف النفايات الطبية

1 نعم كلياً	هل يتم تطبيق النظام الدولي لتصنيف النفايات الطبية في مؤسستكم الصحية ؟	G 1
2 نعم جزئياً		
3 لا		

← إنتقل الى القسم H

G 2 أذكر كمية النفايات الطبية حسب الصنف وإسلوب التخلص منها للمدة من 2014/1/1 ولغاية 2014/12/31 :

الرمز	إسلوب التخلص أو الإلتلاف	الكمية	رمز الوحدة	وحدة القياس	الصنف	ت
	1		42	كغم	نفايات غير خطيرة (نفايات إعتيادية)	1
	2					
	3					
	1		42	كغم	نفايات مرضية	2
	2					
	3					
	1		42	كغم	نفايات معدية	3
	2					
	3					
	1		42	كغم	نفايات حادة وجارحة	4
	2					
	3					
	1		42	كغم	نفايات كيميائية	5
	2					
	3					
	1		42	كغم	نفايات صيدلانية	6
	2					
	3					
	1		42	كغم	نفايات ذات محتوى عالي من العناصر الثقيلة	7
	2					
	3					
	1		42	كغم	حاويات مضغوطة	8
	2					
	3					
	1		42	كغم	نفايات مشعة	9
	2					
	3					
	1		42	كغم	نفايات سامة جينياً	10
	2					
	3					
المجموع لأغراض الحاسبة فقط						

القسم H : المخلفات الغازية / الناتجة عن المحارق

H1 هل توجد محرقة؟

في حالة وجود محرقة في المؤسسة الصحية توضع دائرة حول الرقم (1) مع ذكر العدد ثم الإجابة على بقية الأسئلة، وفي حالة عدم وجودها توضع دائرة حول الرقم (2) وعندها يتم الانتقال الى السؤال (H24).

H2 موقع المحرقة بالنسبة للمؤسسة الصحية:

في حالة وجود المحرقة داخل المؤسسة الصحية توضع دائرة حول الرقم (1) ويُذكر عددها وفي حالة وجودها خارج المؤسسة الصحية توضع دائرة حول الرقم (2) ويُذكر عددها.

H3 هل تقوم المؤسسة الصحية بإجراء صيانة للمحارق بصورة دورية :

عند قيام المؤسسة الصحية بإجراء صيانة للمحارق بصورة دورية توضع دائرة حول الرقم (1) وبخلافه توضع دائرة حول الرقم (2) ، وفي حالة كون المحرقة جديدة ولم تتعرض للعطل نهائياً توضع دائرة حول رقم (3).

H4 الحالة العملية للمحرقة :

1. في حالة وجود محارق عاملة فقط في المؤسسة الصحية توضع دائرة حول الرقم (1) ويتم ذكر عددها ثم الإجابة على بقية الأسئلة ، وفي حالة وجود محرقة عاملة (لا تستخدم) فقط أو غير عاملة فقط (عاطلة) او كليهما يُذكر العدد ويتم بعدها الانتقال الى سؤال H23.

2. في حالة وجود محارق عاملة في المؤسسة الصحية وأنواع أخرى (عاملة لا تستخدم ، غير عاملة) ، يتم ذكر الأعداد والأستمرار بالإجابة على باقي الأسئلة. (أكثر من إجابة).

ملاحظة : يجب أن يكون مجموع عدد المحارق في هذا السؤال يساوي عدد المحارق في السؤال H1 .

H5 المحارق العاملة الموجودة في المؤسسة الصحية حسب الكفاءة:

المحارق : هي أجهزة تستخدم لمعالجة النفايات الطبية تؤدي الى التقليل من حجم ووزن النفايات الى حد كبير وقتل مسببات المرضية، وينتج عنها مخلفات غازية ورماد، وتختلف المحارق في تقنياتها وسعاتها ودرجات الحرارة حسب نوع وكمية النفايات الداخلة اليها.

أنواع المحارق هي:

1. محارق مطابقة للمواصفات البيئية : وتشمل.. محارق الإلتحلال الحراري (ذات الغرفتين):

وتعمل على تحليل النفايات حرارياً تحت سيطرة الهواء وتجري عملية الحرق بدرجات حرارة (800-900) م° في الغرفة الأولى ، أما الغرفة الثانية فيجري حرق الغازات الناتجة بدرجات حرارة عالية (900-1200) م° وهي محارق ذات سعة عالية ومخصصة لحرق أغلب أنواع النفايات الطبية الخطرة علا المشعة والسامة جينياً والمواد البلاستيكية وذات المحتوى العالي من العناصر الثقيلة كونها تولّد غازات

2. محارق غير مطابقة للمواصفات البيئية ، وتشمل :

⊗ محارق ذات الغرفة الواحدة : وهي ذات موقد أحادي ثابت تستعمل في حالة عدم توفر محرقة الإلتحلال الحراري وذلك عن طريق إدخال النفايات وإستخراج الرماد يدوياً وتحتوي على مدخنة لتسريب الغازات الناتجة والتي يسيطر عليها من خلال إدامة عمل المحرقة وتتراوح درجات الحرارة ما بين(300-400) م° وهي مخصصة لحرق النفايات المرضية والمعدية والمواد الحادة فقط.

⊗ محارق الأفران الدوارة : وتعمل على تحليل النفايات حرارياً بدرجات حرارة (1200-1600) م° قادرة على تحليل المواد البلاستيكية وحرق الغازات الناتجة وهي مخصصة لحرق جميع النفايات بضمنها السامة جينياً والمواد البلاستيكية والتي لا تستطيع محارق الإلتحلال الحراري تفكيكها ولا تستعمل للنفايات المشعة وذات المحتوى العالي من العناصر الثقيلة.

⊗ محرقة من برميل إسطواني : من أبسط أنواع المحارق وهي قادرة على قتل مسببات المرضية لكنها غير قادرة على حرق النفايات بكفاءة وتستخدم في حالات الطوارئ ويمكن تصنيعها من الحديد أو بإستخدام البراميل.

⊗ محرقة من الطابوق أو الكونكريت : من أبسط أنواع المحارق ذات الغرفة الواحدة وهي قادرة على قتل مسببات المرضية لكنها غير قادرة على حرق النفايات بكفاءة وتستخدم في حالات الطوارئ ويستخدم في بنائها الطابوق أو الكونكريت .

توضع دائرة حول تسلسل نوع المحرقة الموجودة في المؤسسة الصحية، ويذكر عددها ومعدل درجة حرارة المحرقة إن وجدت ، يتم ذكر معدل القدرة الإستيعابية ولو تقديرياً بوحدة الكغم ومعدل المدة الزمنية للحرق (دقيقة - ساعة) في الحقول المخصصة لها.

ملاحظة :مجموع المحارق العاملة الموجودة في المؤسسة الصحية حسب الكفاءة في هذا السؤال يجب ان تساوي المحارق العاملة في H4.

ملاحظة : معدل القدرة الإستيعابية (الطاقة التصميمية) للمحرقة تكون بوحدة قياس الـ (كغم) للحرق الواحد.

H6 هل المحرقة تعمل بشكل يومي ؟

في حالة كون المحرقة تعمل بشكل يومي توضع دائرة حول الرقم (1) ويتم الانتقال الى H8 ، وإذا كانت لا تعمل بشكل يومي توضع دائرة حول الرقم (2) ويتم الإجابة على السؤال (H7).

H7 ما سبب عدم عملها يومياً ؟

توضع دائرة حول الرقم المقابل لسبب عدم عمل المحرقة بشكل يومي (أكثر من إجابة).

H8 هل المحرقة تتناسب وكمية المخلفات الناتجة عن المؤسسة الصحية ؟

في حالة كون المحرقة تتناسب مع كمية المخلفات الصلبة الناتجة من المؤسسة الصحية توضع دائرة حول الرقم (1) ، وإذا كانت لا تتناسب مع كمية المخلفات الصلبة الناتجة توضع دائرة حول الرقم (2) .

القسم H : المخلفات الغازية / الناتجة عن المحارق

- H 1 هل توجد محرقة؟ نعم ← العدد
 2 لا ← إنتقل الى H 24

المؤسسات الصحية التي تمتلك محارق

- H 2 موقع المحرقة بالنسبة للمؤسسة الصحية :
 1 داخل المؤسسة الصحية العدد
 2 خارج المؤسسة الصحية العدد

- H 3 هل تقوم المؤسسة الصحية بإجراء صيانة للمحارق بصورة دورية:
 1 نعم
 2 لا
 3 لا ينطبق
(السؤال لا يتعلق فقط بسنة 2014)

- H 4 الحالة العملية للمحرقة :
 1 عاملة ← العدد
 2 عاملة (لا تستخدم) ← العدد
 3 غير عاملة ← العدد
(أكثر من إجابة)
 إنتقل الى H 23

H 5 المحارق العاملة الموجودة في المؤسسة الصحية حسب الكفاءة:

ت	النوع	العدد حسب الكفاءة				معدل درجة حرارة المحرقة م°	القدرة الإستيعابية بوحد (كغم)	مدة التشغيل للوحدة الواحدة	
		جيدة	متوسطة	رديئة	المجموع			ساعة	دقيقة
1	ذات الغرفتين								
2	ذات الغرفة الواحدة								
3	الفرن الدوار								
4	محرقة من برميل إسطواني								
5	محرقة من الطابوق أو الكونكريت								
6	المجموع								

- H 6 هل المحرقة تعمل بشكل يومي؟ نعم ← إنتقل الى H 8
 2 لا

- H 7 ما سبب عدم عملها يومياً؟
 1 عطل فني
 2 نقص الطاقة والوقود
 3 الإقتصاد في النفقات
 4 أخرى / تذكر
- (أكثر من إجابة)**

- H 8 هل المحرقة تتناسب وكمية المخلفات الناتجة عن المؤسسة الصحية؟ نعم
 2 لا

القسم H : تكملة / المخلفات الغازية / الناتجة عن المحارق

H9 ماهي الطاقة المستخدمة في الحرق ؟

يتم تحديد نوع الطاقة المستخدمة في الحرق بوضع دائرة حول الرقم المقابل لنوع الطاقة (أكثر من إجابة).

H10 هل تحتوي المحرقة على وسائل للسيطرة على ملوثات الهواء المطروحة في الجو؟

في حالة كون المحرقة تحتوي على وسائل للسيطرة على ملوثات الهواء المطروحة في الجو توضع دائرة حول الرقم (1) ويتم الإجابة على السؤال H11، وإذا كانت لا تحتوي على وسائل للسيطرة على ملوثات الهواء توضع دائرة حول الرقم (2) ويتم الانتقال الى H13.

H11 حدد نوع الوسيلة :

المدخنة: هي ممر عمودي توجد على سطح المحرقة تستخدم لطرح ملوثات الهواء الى ارتفاعات محددة لتقليل تأثيرها على المناطق المجاورة والمحيطية.

مرشحات كيسية (فلاتر): هي أجهزة فصل الغبار من الهواء باستخدام مرشحات قماشية على شكل أكياس ذات مسامات معينة لحجز دقائق الغبار (ترتبط بالمدخنة).

سايلونيات: هي أجهزة فصل الغبار من الهواء بفعل قوة الطرد المركزي (ترتبط بالمدخنة).

مرسبات الكترولستاتيكية: هي نوع من أنواع أجهزة فصل الغبار من الهواء باستخدام شحنات الكترولستاتيكية (ترتبط بالمدخنة).

يتم تحديد نوع الوسيلة المستخدمة والموجودة في المحرقة بوضع دائرة حول الرقم المقابل لنوع الوسيلة (أكثر من إجابة) ثم يُذكر العدد حسب كفاءة العمل الكلي لكل نوع .

ملاحظة 1: يجب أن يكون العدد الكلي لكل نوع مساوي الى مجموع العدد حسب كفاءة العمل، مع الإنتباه في حالة كون عدد المداخن أكثر من واحد يجب أن يكون عدد المحارق أكثر من واحد.

ملاحظة 2: يجب أن تكون جميع أنواع وسائل السيطرة أن وجدت مرتبطة بالمداخن وعليه لا يمكن أن توجد أي وسيلة من وسائل السيطرة دون وجود مداخن.

H12 في حالة وجود مدخنة، كم يبلغ ارتفاعها عن سطح المحرقة ؟

في حالة وجود مدخنة في المحرقة يتم تحديد ارتفاع المدخنة بوحدة قياس المتر عن سطح المحرقة وفي حالة وجود أكثر من محرقة تحتوي على مداخن، يؤخذ معدل ارتفاع المداخن للمحارق.

H13 هل يوجد ميزان لوزن النفايات قبل الحرق؟

في حالة وجود ميزان لوزن النفايات قبل الحرق توضع دائرة حول الرقم (1) ، وفي حالة عدم وجود ميزان توضع دائرة حول الرقم (2) ويتم الانتقال الى السؤال H15.

H14 هل يتم وزن النفايات قبل الحرق ؟

في حالة وزن النفايات قبل الحرق توضع دائرة حول الرقم (1)، وفي حالة عدم وزن النفايات توضع دائرة حول الرقم (2) .

H15 معدل وزن النفايات قبل الحرق ؟

يتم تدوين معدل الأوزان للنفايات في حالة وزنها قبل الحرق في الحقل المخصص له وبوحدة قياس (كغم/يوم) . أما في حالة عدم وزنها فيتم تقدير الكمية.

القسم H : تكملة / المخلفات الغازية / الناتجة عن المحارق

H 9 ماهي الطاقة المستخدمة في الحرق ؟

1 كهرباء
2 نפט أبيض
3 زيت الغاز (GAS OIL) **(أكثر من إجابة)**
4 أخرى / تذكر

H 10 هل تحتوي المحرقة على وسائل للسيطرة على ملوثات الهواء المطروحة في الجو؟

1 نعم
2 لا **← إنتقل الى H13.**

H 11 حدد نوع الوسيلة : **(أكثر من إجابة)**

العدد الكلي	العدد حسب كفاءة العمل				أنواع الوسائل	ت
	لا تعمل	ضعيفة	متوسطة	كفاءة		
					مداخن	1
					مرشحات كيسية (فلتر)	2
					سايكلونات	3
					مرسبات الكترولستاتيكية	4
					أخرى/تذكر.....	5
					المجموع لأغراض الحاسبة	6

H 12 في حالة وجود مدخنة، كم يبلغ إرتفاعها عن سطح المحرقة ؟

متر

H 13 هل يوجد ميزان لوزن النفايات قبل الحرق؟

1 نعم
2 لا **← إنتقل الى H 15**

H 14 هل يتم وزن النفايات قبل الحرق ؟

1 نعم
2 لا

H 15 معدل وزن النفايات قبل الحرق ؟

كغم/يوم

القسم H : تكملة / المخلفات الغازية / الناتجة عن المحارق

H16 هل يتم وزن الرماد ؟

في حالة وزن الرماد في المؤسسة الصحية توضع دائرة حول الرقم (1) وفي حالة عدم وزن الرماد توضع دائرة حول الرقم (2) ويتم الانتقال الى السؤال H18.

H17 معدل وزن الرماد في الإِسبوع (نواتج الحرق) :

يتم تدوين وزن الرماد (نواتج الحرق) لمدة إسبوع وبوحدة قياس (كغم) في الحقل المخصص له.

H18 أسلوب التخلص من الرماد بعد الحرق :

يتم تحديد أسلوب التخلص من الرماد (نواتج الحرق) بعد الحرق، ويتم إدراج اسم ورمز الأسلوب في الحقل المخصص له، وتؤخذ الأساليب من الصفحة 7 (أساليب التخلص من المواد الصلبة) عدا الأساليب المرمزة من (1 - 4) ويمكن تأشير أكثر من إجابة.

H19 هل توجد مستشفيات أو مؤسسات صحية أخرى تستعمل المحرقة العائدة الى مؤسستكم الصحية ؟

في حالة وجود مستشفيات أو مؤسسات صحية أخرى تستعمل المحرقة العائدة إلى المؤسسة الصحية توضع دائرة حول الرقم (1) ويتم الإجابة على السؤالين (H20) و (H21) ، وفي حالة عدم وجودها توضع دائرة حول الرقم (2) والانتقال إلى السؤال (H22).

H20 عدد المستشفيات أو المؤسسات الصحية التي تستعمل المحرقة العائدة إلى مؤسستكم الصحية :

يتم إدراج عدد المستشفيات أو المؤسسات الصحية التي تستعمل المحرقة العائدة إلى المؤسسة الصحية في الحقل المخصص لها، عند الإجابة بنعم على السؤال السابق.

H21 معدل الكميات المستلمة يومياً:

يتم تدوين كميات النفايات المستلمة يومياً وبوحدة قياس (كغم/يوم) في الحقل المخصص لها.

H22 عدد الكوادر العاملة في المحرقة حسب الجنس والجنسية والتأهيل العلمي :

يتم إدراج عدد الكوادر العاملة في المحرقة حسب المؤهل العلمي والجنس وحسب الجنسية ، ويجب أن يكون المجموع الكلي يساوي مجموع الذكور والإناث .

H23 كيف يتم التخلص من النفايات أثناء عطل المحرقة أو عدم إستخدامها ؟

يتم تحديد طرق التخلص من النفايات في حالة عطل المحرقة أو في حالة عدم إستخدامها، بوضع دائرة حول الرقم المقابل للطريقة (يمكن تأشير أكثر من إجابة) ، ويتم الانتقال الى قسم I.

القسم H : تكملة / المخلفات الغازية / الناتجة عن المحارق

H 16 هل يتم وزن الرماد؟

1 نعم

2 لا ← إنتقل الى H 18

H 17 معدل وزن الرماد في الإسبوع (نواتج الحرق) :

كغم/إسبوع

H 18 إسلوب التخلص من الرماد بعد الحرق :

- 1 الرمز
- 2 الرمز
- 3 الرمز
- 4 الرمز
- 5 الرمز

(أكثر من إجابة) ويؤخذ إسم الإسلوب ورمزه
من الصفحة رقم (7) عدا الأساليب المرمزة
من (1 - 4)

H 19 هل توجد مستشفيات أو مؤسسات صحية أخرى تستعمل

1 نعم

2 لا ← إنتقل الى H 22

المحرقة العائدة إلى مؤسستكم الصحية ؟

H 20 عدد المستشفيات أو المؤسسات الصحية التي تستعمل المحرقة

مؤسسة صحية

العائدة إلى مؤسستكم الصحية :

H 21 معدل الكميات المستلمة يومياً:

كغم / يوم

H 22 عدد الكوادر العاملة في المحرقة حسب الجنس والجنسية والتأهيل العلمي :

الرمز	المؤهل العلمي	عدد الذكور			عدد الإناث			المجموع الكلي
		عراقي	اجنبي	المجموع	عراقي	اجنبي	المجموع	
1	أمي							
2	إبتدائية							
3	متوسطة							
4	إعدادية							
5	دبلوم فأعلى							
6	المجموع							

H 23 كيف يتم التخلص من النفايات أثناء عطل المحرقة أو

عدم إستخدامها ؟

1 تحرق داخل حدود المؤسسة الصحية

2 تحرق بشكل عشوائي خارج المؤسسة الصحية

3 ترمى في الأراضي المجاورة

4 تسلم الى جهة رسمية

5 التسليم الى مؤسسة صحية اخرى تمتلك

محرقة او جهاز (Autoclave

shredder

6 أخرى / تذكر

7 التعقيم بجهاز (Autoclave shredder)

التابع للمؤسسة الصحية

(أكثر من إجابة)

إنتقل
إلى
القسم I

القسم H : تكملة / المخلفات الغازية / الناتجة عن المحارق

المؤسسات الصحية التي لا تمتلك محارق

H 24 في حالة عدم وجود محرقة في المؤسسة الصحية، كيف يتم التخلص من النفايات الطبية الخطرة؟

يتم الإجابة على هذه الاسئلة عند الإجابة على السؤال (H1) بـ (لا) (عدم وجود محرقة في المؤسسة الصحية)، توضع دائرة حول الرقم المقابل لوسيلة التخلص من النفايات الطبية الخطرة في المؤسسة الصحية التي لا تمتلك محرقة، (يمكن تأشير أكثر من إجابة) .

H 25 هل يوجد ميزان لوزن النفايات قبل التخلص منها؟

في حالة وجود ميزان لوزن النفايات قبل الحرق توضع دائرة حول الرقم (1) ويتم الإجابة على بقية الاسئلة، وفي حالة عدم وجود ميزان توضع دائرة حول الرقم (2).

H 26 هل يتم وزن النفايات قبل التخلص منها؟

في حالة وزن النفايات قبل التخلص منها توضع دائرة حول الرقم (1)، وفي حالة عدم وزنها يتم وضع دائرة حول الرقم (2).

H27 معدل الأوزان للنفايات قبل التخلص منها :

يتم تدوين معدل الأوزان للنفايات في حالة وزنها قبل التخلص منها وبوحدة قياس (كغم/يوم) وتُدرج في الحقل المخصص لها. إما في حالة عدم وزنها فيتم تقدير الكمية.

القسم H : تكملة / المخلفات الغازية / الناتجة عن المحارق

المؤسسات الصحية التي لا تمتلك محارق

- H 24 في حالة عدم وجود محرقة في المؤسسة الصحية، كيف يتم التخلص من النفايات الطبية الخطرة ؟
- 1 تحرق داخل حدود المؤسسة الصحية
 - 2 تحرق بشكل عشوائي خارج المؤسسة الصحية
 - 3 ترمى في الأراضي المجاورة
 - 4 تسلم الى جهة رسمية
 - 5 التسليم الى مؤسسة صحية اخرى تمتلك محرقة او جهاز (Autoclave shredder)
 - 6 أخرى / تذكر
 - 7 التعقيم بجهاز (Autoclave shredder) التابع للمؤسسة الصحية
- (أكثر من إجابة)

- H 25 هل يوجد ميزان لوزن النفايات قبل التخلص منها؟
- 1 نعم
 - 2 لا

- H 26 هل يتم وزن النفايات قبل التخلص منها؟
- 1 نعم
 - 2 لا

كغم / يوم

H 27 معدل الأوزان للنفايات قبل التخلص منها :

القسم I: إدارة النفايات

I 1 هل يوجد قسم أو وحدة مختص بإدارة النفايات (الصلبة - السائلة - الغازية) في المؤسسة الصحية (ضمن الهيكل الإداري للمؤسسة الصحية)؟

في حالة وجود قسم أو وحدة مختص بإدارة النفايات (الصلبة - السائلة - الغازية) في المؤسسة الصحية ، توضع دائرة حول الرقم (1) وفي حالة عدم وجود قسم توضع دائرة حول الرقم (2).

I 2 هل توجد لجنة رقابية أو قسم خدمات مسؤولين عن إدارة النفايات (الصلبة - السائلة - الغازية) في المؤسسة الصحية؟

في حالة وجود لجنة رقابية أو قسم خدمات مسؤولين عن إدارة النفايات (الصلبة - السائلة - الغازية) في المؤسسة الصحية ، توضع دائرة حول الرقم (1) وفي حالة عدم وجودها توضع دائرة حول الرقم (2).

I 3 هل المؤسسة الصحية متعاقدة مع شركات أو مقاولين لتقديم الخدمات الخاصة بإدارة النفايات ؟

في حالة تعاقد المؤسسة الصحية مع شركات أو مقاولين لتقديم الخدمات الخاصة بإدارة النفايات خلال سنة 2014 ، توضع دائرة حول الرقم (1) ويتم الإجابة بعدها على السؤال (14) وفي حالة عدم التعاقد توضع دائرة حول الرقم (2)، ويتم الإنتقال الى السؤال (15).

I 4 جنسية الشركة:

في حالة كون جنسية الشركة التي تقوم بتقديم خدمات إدارة النفايات عراقية توضع دائرة حول الرقم (1) ، أما في حالة كونها غير عراقية (أجنبية) توضع دائرة حول الرقم (2).

I 5 عدد العاملين بإدارة النفايات داخل المؤسسة الصحية:

يُدرج جميع العاملين في الأسئلة من (I1 الى I3) عدا العاملين في المحرقة.

ملاحظة 1: يجب أن يكون المجموع الكلي للموظفين المختصين بإدارة النفايات مساوي للعدد حسب الجنس.

I 6 هل شارك كادر إدارة النفايات في دورات تدريبية خاصة بإدارة النفايات ؟

في حالة مشاركة كادر إدارة النفايات في دورات تدريبية خاصة بإدارة النفايات ، توضع دائرة حول الرقم (1) ويتم ذكر عدد الدورات في الحقل المخصص له، وفي حالة عدم مشاركتهم يتم وضع دائرة حول الرقم (2) **والإنتقال إلى السؤال (8) I.**

I 7 الجهات التي قامت بتنفيذ الدورات :

يتم إدراج إسم الجهات التي قامت بتنفيذ الدورات في الحقول المخصص لها ويترك الرمز فارغاً ليملاً من قبل موظفي الجهاز المركزي للإحصاء، **(الدورات التي أقيمت في سنة 2014 فقط).**

I 8 هل كادر إدارة النفايات على درجة من الوعي بخطورة تأثير النفايات الناتجة على الصحة العامة والبيئة ؟

في حالة كون كادر إدارة النفايات على درجة من الوعي بخطورة تأثير النفايات على الصحة العامة والبيئة ، توضع دائرة حول الرقم (1) وبخلافه توضع دائرة حول الرقم (2).

I 9 هل تم تلقيح العاملين ضد الأمراض التي من المحتمل الإصابة بها (أمراض المهنة) ؟

في حالة تلقيح العاملين بأي نوع من اللقاحات المذكورة، توضع دائرة حول الرقم (1) في حالة تلقيح العاملين جميعهم، وتوضع دائرة حول الرقم (2) في حالة تلقيح قسم من العاملين ، أما في حالة عدم تلقيحهم جميعاً توضع دائرة حول الرقم (3) .

ملاحظة: ان هذه اللقاحات ليست فقط لسنة 2014 وإنما السنوات السابقة أيضاً.

I 10 هل يوجد سجل صحي أو (وثيقة صحية) خاصة بتلقيحات العاملين في مجال إدارة النفايات؟

في حالة وجود سجل صحي أو (وثيقة صحية) خاص بتلقيحات العاملين في مجال إدارة النفايات، توضع دائرة حول الرقم (1) وفي حالة عدم وجود سجل صحي توضع دائرة حول الرقم (2).

القسم I : إدارة النفايات

1 نعم	هل يوجد قسم أو وحدة مختص بإدارة النفايات (الصلبة - السائلة - الغازية) في المؤسسة الصحية (ضمن الهيكل الإداري للمؤسسة)؟	I 1
2 لا		
1 نعم	هل توجد لجنة رقابية أو قسم خدمات مسؤولين عن إدارة النفايات (الصلبة - السائلة - الغازية) في المؤسسة الصحية؟	I 2
2 لا		
1 نعم	هل المؤسسة الصحية متعاقدت مع شركات أو مقاولين لتقديم الخدمات الخاصة بإدارة النفايات؟	I 3
2 لا		
	← إنتقل الى I 5	
1 عراقية	جنسية الشركة:	I 4
2 غير عراقية (أجنبي)		

عراقيين			غير العراقيين			المجموع الكلي			عدد العاملين بإدارة النفايات داخل المؤسسة الصحية؟ العاملين في الأسئلة من (I 11 الى I 13) عدا العاملين في المحرقة.	I 5
ذكور	إناث	المجموع	ذكور	إناث	المجموع	ذكور	إناث	المجموع		

1 نعم	هل شارك كادر إدارة النفايات في دورات تدريبية خاصة بإدارة النفايات؟	I 6
2 لا		
	← إنتقل الى I 8	

1	الجهات التي قامت بتنفيذ الدورات :	I 7
2	الرمز	
3	الرمز	
4	الرمز	
5	الرمز	

يشمل الدورات في سنة 2014

1 نعم	هل كادر إدارة النفايات على درجة من الوعي بخطورة تأثير النفايات الناتجة على الصحة العامة والبيئة؟	I 8
2 لا		

1 نعم	هل تم تلقح العاملين ضد الأمراض التي من المحتمل الاصابة بها (أمراض المهنة)؟	I 9
2 لا		
	(السؤال لا يتعلق فقط بسنة 2014)	
أ	التهاب الكبد الفيروسي	
ب	الكرزاز	
ج	الأنفلونزا الموسمية	
د	الحصبة الألمانية	
هـ	التيفونيد	

1 نعم	هل يوجد سجل صحي او (وثيقة صحية) خاصة بتلقيحات العاملين في مجال ادارة النفايات؟	I 10
2 لا		

القسم I : تكملة / إدارة النفايات

I 11 هل حدثت إصابات للعاملين في مجال إدارة النفايات بمرض التهاب الكبد الفيروسي في سنة 2014؟

في حالة حدوث إصابات للعاملين المسؤولين عن جمع ونقل النفايات بمرض التهاب الكبد الفيروسي ، توضع دائرة حول الرقم (1) ويتم تسجيل عدد الإصابات في الحقل المخصص له مع ذكر العدد حسب الجنس. وفي حالة عدم إصابتهم توضع دائرة حول الرقم (2).

I 12 هل تتوفر ملابس ومستلزمات الوقاية الشخصية للعاملين في مجال إدارة النفايات الطبية ؟

لغرض حماية العاملين في مجال (جمع ونقل النفايات) من الأمراض يتم تجهيزهم بملابس ومستلزمات الوقاية الشخصية ، في حالة توفر هذه المستلزمات والملابس في المؤسسة الصحية توضع دائرة حول الرقم (1) وفي حالة عدم توفرها توضع دائرة حول الرقم (2) ويتم الانتقال إلى السؤال (I 15).

I 13 ملابس ومستلزمات الوقاية المجهزة خلال عام 2014:

يتم وضع دائرة حول الرمز المقابل لكل نوع من الملابس ومستلزمات الوقاية المجهزة خلال عام 2014 ويتم إدراج أعدادها في الحقول المخصصة لها.

I 14 هل يتم ارتداء ملابس ومستلزمات الوقاية الخاصة من قبل العاملين؟

في حالة ارتداء العاملين ملابس ومستلزمات الوقاية الخاصة توضع دائرة حول الرقم (1) ، وفي حالة عدم ارتدائها توضع دائرة حول الرقم (2).

I 15 هل يوجد قسم أو شعبة للبيئة والسلامة او (وحدة السيطرة على التلوث) في المؤسسة الصحية (ضمن الهيكل الإداري للمؤسسة الصحية)؟

في حالة وجود قسم أو شعبة للبيئة والسلامة او (وحدة السيطرة على التلوث) في المؤسسة الصحية ، توضع دائرة حول الرقم (1) وفي حالة عدم وجود أي منها توضع دائرة حول الرقم (2).

I 16 هل تتوفر علامات أو إرشادات أو ملصقات في المؤسسة الصحية تدل على خطورة النفايات الطبية ؟

في حالة توفر علامات أو إرشادات أو ملصقات أو تعليمات لتوعية العاملين على مخاطر التعامل مع النفايات الطبية صادرة من المؤسسة الصحية أو من وزارة الصحة أو جهات معينة ، توضع دائرة حول الرقم (1) وفي حالة عدم توفرها توضع دائرة حول الرقم (2).

I 17 هل توجد تعليمات بيئية نافذة أو أدلة للتخلص من النفايات الطبية ؟

في حالة وجود تعليمات بيئية نافذة صادرة من الجهات البيئية أو الصحية حول الأساليب الصحيحة الواجب أتباعها لإدارة النفايات داخل وخارج المؤسسة الصحية للتقليل من المخاطر الصحية والبيئية التي تحدث عند التعامل غير الآمن مع النفايات مثل تحديد فرز النفايات الطبية الخطرة عن النفايات الاعتيادية داخل المؤسسة الصحية ووسائل جمع النفايات، الخ، توضع دائرة حول الرقم (1) وفي حالة عدم وجودها وتطبيقها توضع دائرة حول الرقم (2).

ملاحظة : يجب أن تكون الإجابة على هذا السؤال ب (نعم) في حالة كون الإجابة على سؤال F 1 (نعم).

I 18 هل يتم رفع تقارير دورية للجهات المختصة عند حدوث أي مشكلة من المشاكل التي تؤثر على الصحة العامة والبيئة ؟

في حالة رفع تقارير دورية للجهات المختصة عند حدوث أي مشكلة من المشاكل التي تؤثر على الصحة العامة والبيئة ، توضع دائرة حول الرقم (1) وفي حالة عدم رفع تقارير توضع دائرة حول الرقم (2) وفي حالة عدم حدوث أي مشكلة توضع دائرة حول رقم (3).

I 19 هل يوجد سجل إداري أو بيئي منفصل للمؤسسة الصحية يكون متاحاً عند إجراء التفتيش ؟

في حالة وجود سجل إداري أو بيئي منفصل للمؤسسة الصحية ويكون متاحاً عند إجراء عملية التفتيش من قبل كوادر البيئة للرقابة ، توضع دائرة حول الرقم (1) وفي حالة عدم وجود السجل توضع دائرة حول الرقم (2).

I 20 هل هناك خطة طوارئ للحرائق أو الأوبئة ؟

في حالة توفر خطة طوارئ للحرائق أو الأوبئة داخل المؤسسة الصحية توضع دائرة حول الرقم (1) ، وفي حالة عدم توفرها توضع دائرة حول الرقم (2).

القسم I : تكملة / إدارة النفايات

I 11 هل حدثت إصابات للعاملين في مجال إدارة النفايات بمرض التهاب الكبد الفيروسي في سنة 2014 ؟

1 نعم ← عدد الإصابات [] الجنس ← ذكور []
2 لا

إناث []

I 12 هل تتوفر ملابس ومستلزمات الوقاية الشخصية للعاملين في مجال إدارة النفايات الطبية ؟

1 نعم
2 لا ← إنتقل الى I 15

العدد	الرمز	النوع
	1	بدلة عمل
	2	صدرية عادية
	3	صدرية واقية من الاشعاع
	4	كفوف / قفازات
	5	جزمة
	6	كمامات
	7	نظارات واقية
	8	خوذة
	9	غطاء للرأس / قبعة
		المجموع

I 13 ملابس ومستلزمات الوقاية المجهزة خلال عام 2014:

I 14 هل يتم ارتداء ملابس ومستلزمات الوقاية الخاصة من قبل العاملين؟

1 نعم
2 لا

I 15 هل يوجد قسم أو شعبة للبيئة والسلامة أو (وحدة السيطرة على التلوث) في المؤسسة الصحية (ضمن الهيكل الإداري للمؤسسة الصحية)؟

1 نعم
2 لا

I 16 هل تتوفر علامات أو إرشادات أو ملصقات في المؤسسة الصحية تدل على خطورة النفايات الطبية ؟

1 نعم
2 لا

I 17 هل توجد تعليمات ببنية نافذة أو أدلة للتخلص من النفايات الطبية؟

1 نعم
2 لا (لاحظ إجابة سؤال F1)

I 18 هل يتم رفع تقارير دورية للجهات المختصة عند حدوث أي مشكلة من المشاكل التي تؤثر على الصحة العامة والبيئة ؟

1 نعم
2 لا
3 لا ينطبق

I 19 هل يوجد سجل إداري أو بيئي منفصل للمؤسسة الصحية يكون متاحاً عند إجراء التفقيش ؟

1 نعم
2 لا

I 20 هل هناك خطة طوارئ للحرائق أو الأوبئة ؟

1 نعم
2 لا

القسم J : الوقود أو الطاقة المستخدمة في المؤسسة الصحية خلال عام 2014

J1 الوقود أو الطاقة المستخدمة في المؤسسة الصحية:

يتم اختيار نوع الوقود أو الطاقة المستخدمة في المؤسسة الصحية بوضع دائرة حول تسلسل نوع الوقود والطاقة ويتم ذكر الكمية المستخدمة فعلاً خلال سنة 2014 وتذكر وحدة قياسها ويترك رمز وحدة القياس فارغاً ليملاً من قبل موظفي الجهاز المركزي للإحصاء ويتم ذكر قيمة الوقود (بالألف دينار) في الحقول المخصصة لها . ويذكر المجموع لأغراض الحاسبة فقط.

كهرباء : - يتم ذكر الطاقة الكهربائية من الشبكة الوطنية في حقل الكهرباء (الكهرباء الوطنية فقط) .

كاز - ديزل - سولار - بنزين : - يتم ذكر كمية الوقود المستخدم لأغراض توليد الكهرباء عن طريق المولدات داخل المؤسسة الصحية بشكل مستقل وحسب النوع.

الغاز السائل : - يتم إدراج كميات الغاز السائل المستخدمة داخل المؤسسة الصحية بضمنها الاستخدام الإداري.

ملاحظة : في حالة عدم معرفة المؤسسة الصحية قيمة الوقود أو الطاقة يتم تقدير القيم بالأسعار المحلية .

القسم J : الوقود أو الطاقة المستخدمة في المؤسسة الصحية خلال عام 2014

الوقود أو الطاقة المستخدمة في المؤسسة الصحية:					J 1
ت	نوع الوقود او الطاقة المستخدمة	وحدة القياس	رمز الوحدة	الكمية	القيمة (الف دينار)
1	كهرباء (الوطنية فقط)				
2	نفط أبيض - كيروسين				
3	كاز - ديزل - سولار				
4	بنزين				
5	الغاز السائل				
6	زيوت وشحوم				
7	طاقة شمسية				
8	أخرى / تذكر				
9	المجموع لأغراض الحاسبة				

القسم K : المستلزمات والرواتب (خاص بإدارة ومعالجة النفايات) لسنة 2014

K0 هل لدى المؤسسة الصحية حسابات أو سجلات مالية خاصة بالنفقات البيئية؟

في حالة امتلاك المؤسسة الصحية لحسابات أو سجلات مالية خاصة بالنفقات البيئية توضع دائرة حول الرقم (1) ويتم الإجابة على بقية أسئلة قسم (K) والقسم (L) وبخلافه توضع دائرة حول الرقم (2) المقابل لكلمة (لا) ويتم إنهاء الأستمارة.

K1 قيمة المستلزمات السلعية المستخدمة في إدارة ومعالجة النفايات (الصلبة والسائلة والغازية)

يتم تدوين قيمة المستلزمات السلعية المستخدمة في إدارة ومعالجة النفايات (الصلبة ، السائلة والغازية) وحسب كل فقرة مذكورة في السؤال إن وجدت في الحقول المخصصة لها وبـ (ألف دينار/سنة).

K2 قيمة المستلزمات الخدمية المستخدمة في إدارة ومعالجة النفايات (الصلبة والسائلة والغازية)

يتم تدوين قيمة المستلزمات الخدمية في إدارة ومعالجة النفايات (الصلبة ، السائلة والغازية) وحسب كل فقرة مذكورة في السؤال إن وجدت في الحقول المخصصة لها وبـ (ألف دينار/سنة).

K3 الرواتب والاجور والمزايا العينية والنقدية المدفوعة الى العاملين في إدارة ومعالجة النفايات (الصلبة والسائلة والغازية)

في حالة وجود عاملين مختصين في إدارة ومعالجة النفايات (الصلبة ، السائلة) والمحرفة في السؤالين (I5) و (H22) يجب الإجابة على هذا السؤال ويذكر عدد ورواتب جميع العاملين في إدارة النفايات عدا أعضاء اللجان اللذين لا يكون عملهم الأساس إدارة النفايات.

يتم تدوين الأجور لهم وبـ (ألف دينار/سنة) في الحقول المخصصة لها.

القسم K : المستلزمات والرواتب (خاص بإدارة ومعالجة النفايات) لسنة 2014

1. نعم	هل لدى المؤسسة الصحية حسابات أو سجلات مالية خاصة بالنفايات البيئية؟	K0
2. لا ← انتهت الإستمارة		
القيمة (الف دينار/سنة)	قيمة المستلزمات السلعية المستخدمة في إدارة ومعالجة النفايات (الصلبة والسائلة والغازية)	K 1
	1 قيمة المواد المستخدمة في المعالجة	
	2 قيمة الزيوت والوقود	
	3 قيمة الادوات الاحتياطية	
	4 قيمة تجهيزات العاملين للوقاية الشخصية	
	5 قيمة المياه	
	6 قيمة الكهرباء	
	7 قيمة أي مصاريف أخرى تخص عملية إدارة النفايات (اللوازم والمهمات، القرطاسية، الكتب التعليمية، المخلفات والمستهلكات، مواد تنظيف وتعبئة وتغليف)	
	8 المجموع	

القيمة (الف دينار/سنة)	قيمة المستلزمات الخدمية المستخدمة في إدارة ومعالجة النفايات (الصلبة والسائلة والغازية)	K 2
	1 مصاريف الصيانة لمعدات معالجة النفايات (وحدات معالجة المياه، المحرقة.... الخ)	
	2 خدمات أبحاث وإستشارات	
	3 دعاية وطبع وضيافة	
	4 نقل وإيفاد وإتصالات	
	5 إستئجار موجودات ثابتة (كالسيارات والأراضي)	
	6 المصاريف المدفوعة للتخلص من النفايات (الصلبة والسائلة)	
	7 مكافآت لغير العاملين (بصفة مكافآت وإكراميات لقاء الخدمة المقدمة للمؤسسة الصحية)	
	8 تدريب وتأهيل الكوادر	
	9 مستلزمات خدمية اخرى مثل (معالجة طبية ، استشارة قانونية..... الخ)	
	10 المجموع	

الأجور (الف دينار/سنة)	الرواتب والاجور والمزايا العينية والنقدية المدفوعة الى العاملين في إدارة ومعالجة النفايات (الصلبة والسائلة والغازية)			K3
	المجموع	إناث	ذكور	العاملين في مجال التعامل مع النفايات
				1 عدد العاملين الدائمين
				2 عدد العاملين بصفة مؤقتة أو أجور يومية
				3 المجموع الكلي

القسم K : تكملة / المستلزمات والرواتب (خاص بإدارة ومعالجة النفايات) لسنة 2014

K4 المساهمات في التقاعد والضمان الإجتماعي (ألف دينار)

المساهمات في التقاعد والضمان الإجتماعي : - هي دفعات فعلية أو محتسبة إلى برامج التأمين الإجتماعي لترتيب دفع منافع التأمين الإجتماعي وقد يدفعها أرباب العمل نيابة عن مستخدميهم أو قد يدفعها المستخدمون لحساب أنفسهم. يتم تدوين القيمة للمساهمات في التقاعد والضمان الإجتماعي وبـ (ألف دينار/سنة) في الحقل المخصصة لها، يجب ان توجد إجابة في هذا السؤال في حالة وجود موظفين دائمين في السؤال (K3).

K5 المصاريف التحويلية

المصاريف التحويلية : - هي المصاريف التي تدفعها الوحدة المؤسسية بدون مقابل. يتم تدوين القيم للضرائب والرسوم المدفوعة والمصاريف التحويلية الأخرى وبـ (ألف دينار/سنة) في الحقل المخصص لها.

K6 الإعانات المستلمة (ألف دينار)

الإعانات المستلمة : - مدفوعات جارية بدون مقابل تقدمها الحكومة الى المشاريع على أساس مستوى نشاطها الإنتاجي، وتهدف الى التأثير إما على المستوى العام للأسعار أو لتغطية الخسائر. يتم تدوين قيمة الإعانات المستلمة وبـ (ألف دينار/سنة) في الحقل المخصص لها.

K7 الإندثار السنوي لأجهزة المعالجة والتي تشمل أجهزة معالجة المياه وأجهزة ووسائل السيطرة على ملوثات الهواء (المحارق) (ألف دينار)

الإندثار : - هو التناقص في قيمة الأصول الثابتة المستعملة في الإنتاج أثناء المدة المحاسبية نتيجة للتدهور المادي أو التقادم.

يتم احتساب قيمة الإندثار السنوي لأجهزة المعالجة والتي تشمل معالجة المياه وأجهزة ووسائل السيطرة على ملوثات الهواء من قبل حسابات المؤسسة الصحية وبـ (ألف دينار/سنة) حسب مدة إستعمالها وتدوين في الحقل المخصص لها.

ملاحظة 1 : النسبة السنوية لإندثار الأجهزة والمعدات تساوي 15% من قيمتها الشرائية.

ملاحظة 2 : تُحسب قيمة الإندثار (للأجهزة مهما كان عمرها) بالطريقة الآتية:

الإندثار = 15% × قيمة شراء الجهاز

ملاحظة 3 : الأجهزة التي تم شراؤها في سنة 2014 وعملت لمدة أشهر لنفس السنة يُحسب اندثارها بالطريقة الآتية:

الإندثار = 15% × قيمة شراء الجهاز × عدد أشهر الأستغلال / 12

ملاحظة 4 : الأجهزة غير العاملة (كان تكون عاطلة و لا توجد نية بتصليحها لا يُحسب لها إندثار).

K8 تكلفة معالجة النفايات = تكلفة المستلزمات السلعية (K1) + تكلفة المستلزمات الخدمية (K2) + الرواتب والاجور والمزايا العينية والنقدية المدفوعة الى العاملين (K3) + المساهمات في التقاعد والضمان الإجتماعي (K4) + المصاريف التحويلية (K5) + الإعانات المستلمة (K6) + الإندثار السنوي لأجهزة المعالجة (K7)

يتم تدوين تكلفة معالجة النفايات وذلك بحاصل جمع الحقول (K7 + K6 + K5 + K4 + K3 + K2 + K1) في الحقل المخصص لها.

القسم K : تكملة / المستلزمات والرواتب (خاص بإدارة ومعالجة النفايات) لسنة 2014

	المساهمات في التقاعد والضمان الإجتماعي (الف دينار)	K4
القيمة (الف دينار/سنة)	المصاريف التحويلية	K5
	الضرائب والرسوم المدفوعة	1
	المصاريف التحويلية الاخرى (مثل الغرامات البيئية)	2
	المجموع	3
	الإعانات المستلمة (الف دينار)	K6
	الإندثار السنوي لأجهزة المعالجة والتي تشمل أجهزة معالجة المياه وأجهزة ووسائل السيطرة على ملوثات الهواء (المحارق) (الف دينار)	K7
	تكلفة معالجة النفايات = تكلفة المستلزمات السلعية (K1) + تكلفة المستلزمات الخدمية (K2) + الرواتب والاجور والمزايا العينية والنقدية المدفوعة الى العاملين(K3) + المساهمات في التقاعد والضمان الإجتماعي (K4) + المصاريف التحويلية (K5) + الإعانات المستلمة (K6) + الإندثار السنوي لأجهزة المعالجة (K7)	K8

القسم L : الإنفاق لحماية البيئة خلال عام 2014

النفقات البيئية: - هي مبلغ من النقود تخرج من الذمة المالية للدولة أو إحدى السلطات المكونة لها بقصد إشباع حاجة من الحاجات العامة وتقسّم إلى نوعين: -

1- النفقات الجارية (نفقات التشغيل): - عادة ما تكون لتغطية الحاجات الجارية مثل الرواتب ، المنح ، سلع وخدمات ، منافع اجتماعية وغيرها.

2- النفقات الرأسمالية: - هي المبالغ المنفقة عند امتلاك الأصول الثابتة (الإنشاءات والمكائن والمعدات ، مباني سكنية وغير سكنية ، وسائل نقل وغيرها).

يتم تدوين القيمة للنفقات المصروفة لحماية البيئة من قبل المؤسسة الصحية خلال عام 2014 ، سواء كانت نفقات جارية أو رأسمالية في الحقل المخصصة لها من الحسابات المالية الخاصة بالمؤسسة الصحية وتكون بـ (ألف دينار/سنة) .

تصنيفات النفقات البيئية هي :

L1 إدارة النفايات

L2 إدارة المياه العادمة (الصرف الصحي)

L3 الإنفاق على الحد من التلوث (حماية الهواء)

L4 أنشطة التهوية ومعالجة الغازات العادمة (المحارق)

L5 أنشطة الأبحاث والتطوير

L6 أنشطة البيئة غير المصنفة في مكان آخر

يتم تدوين المجموع الكلي للحقول في: $L6 + L5 + L4 + L3 + L2 + L1 = L7$

ملاحظة 1 : توزع النفقات البيئية حسب التصنيفات ، اي في حالة وجود اجابة في سؤال **K3** يجب ان تكون اجابة في التصنيف **(L1)** متمثلة بأجور العاملين في جمع ونقل النفايات اضافة الى قيم مواد التنظيف والعربات .وفي حالة وجود اجابة في سؤال **E9** فقرة رقم **(1 و 2)** والخاصة بالحالة العملية يجب ان توجد اجابة في التصنيف رقم **(L2)** متمثلة بقيمة الكهرباء واجور العاملين بقيمة المواد المضافة للمعالجة ، وكذلك في حالة وجود اجابة في سؤال **H5** يجب ان توجد اجابة في تصنيف رقم **(L4)** متمثلة بقيمة الكهرباء أو الكاز واجور عملي المحرقة الخ

ملاحظة 2 : إن قيمة تكلفة معالجة النفايات الخاصة بسنة 2014 في سؤال **(K8)** يجب ان تكون مساوية للمجموع الكلي لقيمة الإنفاق لحماية البيئة **(L7)** بعد طرح الإندثار منها.

$$K7 - K8 = L7$$

القسم L: الإنفاق لحماية البيئة خلال عام 2014

المجموع	النفقات الرأسمالية		النفقات الجارية		النفقات البيئية (الف دينار/سنة)	ت
	مصادر أخرى	ذاتي	مصادر أخرى	ذاتي		
						L1
					إدارة النفايات	
					1 جمع ونقل النفايات	
					2 معالجة وطرح النفايات الخطرة	
					3 أنشطة أخرى	
					4 المجموع	
						L2
					إدارة المياه العادمة (الصرف الصحي)	
					1 وحدات معالجة المياه العادمة	
					2 معالجة مياه التبريد	
					3 إجراءات وتحكم ومختبرات وما شابه	
					4 جمع ونقل المخلفات السائلة	
					5 المجموع	
						L3
					الإنفاق على الحد من التلوث (حماية الهواء)	
					1 حماية الهواء المحيط	
					2 إجراءات وتحكم ومختبرات وما شابه	
					3 أنشطة أخرى	
					4 المجموع	
						L4
					أنشطة التهوية ومعالجة الغازات العادمة (المحارق)	
					1 حماية الهواء المحيط	
					2 إجراءات وتحكم ومختبرات وما شابه	
					3 أنشطة أخرى	
					4 المجموع	
						L5
					أنشطة الأبحاث والتطوير	
					1 دراسات لحماية الهواء المحيط	
					2 دراسات النفايات	
					3 أبحاث ودراسات بيئية أخرى	
					4 المجموع	
						L6
					أنشطة البيئة غير المصنفة في مكان آخر	
					1 غرامات وضرائب بيئية	
					2 أنشطة إدارية عامة للبيئة (ISO 14001)	
					3 أنشطة بيئية أخرى	
					4 المجموع	
						L7
					المجموع الكلي للحقول (L6+L5+L4+L3+L2+L1)	

